

SIEMENS



Automatická pračka
WM16W6H0EU

<http://www.siemens-home.bsh-group.com/cz>

cz Návod k použití



Vaše nová pračka

Zvolili jste automatickou pračku značky Siemens.

Věnujte prosím několik minut přečtení tohoto návodu a seznamte se s výhodami vašeho spotřebiče.

Abychom splnili vysoké požadavky společnosti Siemens, každý spotřebič, který opouští náš závod, je pečlivě přezkoušen z hlediska funkčnosti a nezávadnosti.

Doplňující informace o našich výrobcích, příslušenství, náhradních dílech a službách můžete najít na našich webových stránkách www.siemens-home.bsh-group.com/cz.

Pokud tento návod k použití neodpovídá vašemu typu spotřebiče, bude na rozdíl upozorněno v textu následujícím označením.



Před zapnutím spotřebiče si tento návod k použití a instalaci pozorně přečtěte.

Pravidla zobrazení

⚠ Varování!

Tato kombinace symbolu a signálního slova poukazuje na možnou nebezpečnou situaci. Nedodržení těchto pravidel může vést k poranění nebo úmrtí.

Varování!

Signální slovo poukazuje na možnou nebezpečnou situaci. Pokud na toto upozornění nebude brán zřetel, může dojít k poškození majetku či životního prostředí.

Upozornění/Tip

Pokyny k optimálnímu použití spotřebiče a další užitečné informace.

1. 2. 3. / a) b) c)

Jednotlivé kroky jsou označeny čísly nebo písmeny.

■ / -

Výčty bodů jsou označeny malým čtverečkem nebo pomlčkou.

Obsah

 Použití podle určení	5	 Prací prostředek	30
 Bezpečnostní pokyny	6	Výběr správného pracího prostředku	30
Děti/ohrožené osoby/domácí mazlíčci	6	Úspora energie a pracího prostředku	30
Při instalaci	7	 Přehled programů	31
Provoz	10	Volba programu na programovém tlačítku	31
Čištění/Péče	11	Škrobení	36
 Ochrana životního prostředí	13	Barvení/bělení	36
Balení/použitý spotřebič	13	Namáčení	36
Tipy na úsporu	13	 Předvolby programů	37
 Instalace a připojení	14	Nastavení	37
Obsah balení	14	Rpm (Počet odstředivých otáček)	37
Bezpečnostní pokyny	15	Funkce odloženého startu „Finish in“	37
Umístění spotřebiče	15	Nastavení i-Dos	38
Instalace spotřebiče na podstavec	15	 Další programová nastavení	38
Instalace spotřebiče na podstavci se zásuvkou	15	SpeedPerfect 	38
Montáž spotřebiče do kuchyňské linky	16	EcoPerfect 	38
Odstranění přepravních pojistek	16	Předpírka	39
Délky hadic a kabelů	17	Extra máchání	39
Přítok vody	18	 Obsluha spotřebiče	39
Odtok vody	19	Příprava pračky	39
Vyrovnaní spotřebiče	20	Zapnutí spotřebiče/	
Elektrická přípojka	20	Volba programu	39
Před prvním praním	21	Vložení prádla do bubnu	40
Přeprava	22	Dávkování a plnění pracími a ošetrovacími prostředky	40
 Nejdůležitější ve zkratce	23	Změna předvolby programů	40
 Seznámení se se spotřebičem	24	Volba dalších programových nastavení	41
Pračka	24	Spuštění programu	41
Ovládací panel	25	Dětská pojistka	41
Displej	27	Dodatečné přidání prádla	41
 Prádlo	29	Změna programu	42
Příprava prádla	29	Přerušení programu	42
Třídění prádla	29	Ukončení programu během máchání	42
		Ukončení programu	42
		Vyjmutí prádla/ vypnutí spotřebiče	42

 Inteligentní systém dávkování.	43	 Co dělat	
Inteligentní systém dávkování		v případě poruchy?	59
v zásobníku na prací prostředky	43	Nouzové odblokování.	59
Uvedení do provozu/naplnění přihrádek.	43	Pokyny na displeji	60
Každodenní používání.	44	Co dělat v případě poruchy?	61
Základní nastavení.	45	 Zákaznický servis	63
Ruční dávkování.	45	 Údaje o spotřebě.	64
 Home Connect	47	Spotřeba energie a vody, délka programu a zbytková vlhkost u hlavních pracích programů.	64
Automatické připojení prostřednictvím domovní sítě.	48	Test efektivity programů pro praní bavlněných textilií.	65
Ruční připojení prostřednictvím domovní sítě	49	 Technické údaje.	65
Připojení k aplikaci Home Connect	50	 Záruka AquaStop	66
Aktivace a deaktivace Wi-Fi	51		
Resetování síťového nastavení.	52		
Aktualizace softwaru	53		
Ochrana údajů.	53		
Prohlášení o shodě	53		
 Nastavení spotřebiče	54		
Aktivace režimu nastavení	54		
Změna hlasitosti signálu	54		
Aktivace/deaktivace automatického vypnutí spotřebiče	54		
Zapnutí a vypnutí zvukového signálu pro čištění bubny.	54		
Ukončení režimu nastavení.	54		
 Senzorika	55		
Množstevní automatika.	55		
Kontrolní systém nevyváženosti	55		
AquaSensor.	55		
 Čištění a údržba	55		
Plášť spotřebiče/ovládací panel	56		
Prací buben	56		
Odstraňování vodního kamene.	56		
Zásobník na prací prostředky i-DOS a dávkovače	56		
Ucpání čerpadla, nouzové vypouštění	58		
Ucpání odtokové hadice u sifonu	58		
Ucpání sítka u přívodu vody.	59		



Použití podle určení

- Spotřebič je určený pouze k použití v domácnosti.
- Nemontujte pračku do míst, kde hrozí mráz, či do venkovních prostor. Vzniklo by nebezpečí poškození spotřebiče z důvodu vody zamrznuté ve vnitřním prostoru. Pokud dojde k zamrznutí hadic, může to způsobit jejich popraskání.
- Tento spotřebič lze používat pouze za účelem praní prádla v domácnosti, tedy pratelných materiálů a vlny určené k ručnímu praní (viz štítek na daném oděvu). Použití spotřebiče za jiným než navrženým účelem je zakázáno.
- Spotřebič je určen k provozu se studenou vodou a komerčně dostupnými pracími prostředky a dalšími prostředky (vhodnými pro daný spotřebič).
- Tento spotřebič je určen k použití v nejvyšší povolené nadmořské výšce 4000 m.

Dříve než uvedete spotřebič do provozu :

Zkontrolujte, zda spotřebič není poškozen. Nikdy nepoužívejte spotřebič, který je poškozen. V případě stížností prosím kontaktujte svého prodejce či náš zákaznický servis.

Pozorně si přečtěte návod k použití, montážní návod a další informace přiložené ke spotřebiči.

Veškeré dokumenty si pečlivě uschovejte pro pozdější použití nebo pro případného dalšího majitele.

Bezpečnostní pokyny

Následující bezpečnostní pokyny a varování slouží k ochraně uživatele před zraněním a k zabránění materiálním škodám.

Je důležité učinit náležitá opatření s řádnou péčí při instalaci, údržbě, čištění a provozu vašeho spotřebiče.

Děti/ohrožené osoby/ domácí mazlíčci

Varování

Nebezpečí ohrožení života!

Děti a jiné citlivé osoby, které nejsou schopny rozpoznat nebezpečí plynoucí z použití spotřebiče, si mohou při použití spotřebiče přivodit úraz nebo se mohou ocitnout v ohrožení života. Proto dbejte na následující:

- Děti starší 8 let a osoby se sníženými fyzickými, smyslovými nebo mentálními schopnostmi nebo osoby s nedostatkem zkušeností nebo vědomostí smí spotřebič používat pouze pod dohledem odpovědné osoby nebo pokud byly poučeny a pochopily rizika, která z použití mohou vyplývat.
- Děti si se spotřebičem nesmí hrát.

- Děti nesmí samostatně provádět údržbu spotřebiče.
- Zabraňte dětem mladším 3 let a domácím mazlíčkům v kontaktu se spotřebičem.
- Jestliže se ve vašem okolí vyskytují děti či jiné osoby, které nejsou schopny rozpoznat nebezpečí, spotřebič mějte během provozu neustále pod dozorem.

Varování

Nebezpečí ohrožení života!

Děti se mohou zavřít uvnitř spotřebiče a může dojít k ohrožení jejich života.

- Neumíst'ujte spotřebič za dveřmi, jelikož by mohlo dojít k zamezení přístupu ke dvířkům spotřebiče nebo by se mohlo zamezit úplnému otevření dvířek.
- Dosáhne-li spotřebič konce své životnosti, vytáhněte síťovou zástrčku ze zásuvky, **než** oddělíte síťový kabel, a potom zničte zámek na dvířkách spotřebiče.

Upozornění **Nebezpečí udušení!**

Při hře se děti mohou zamotat do obalů/fólií spotřebiče nebo si je mohou nasadit na hlavu a udusit se. Obal a jeho části neponechávejte dětem.

Upozornění **Nebezpečí otravy!**

Konzumace pracích a pečujících prostředků může způsobit otravu.

V případě polknutí prostředku vyhledejte lékařskou pomoc. Všechny prací prostředky uchovávejte mimo dosah dětí.

Varování

Nebezpečí popálení!

Pokud perete prádlo na vysokou teplotu, sklo dvířek spotřebiče se zahřeje. Zabraňte dětem v kontaktu s dvířky spotřebiče, jsou-li horká.

Varování

Nebezpečí podráždění očí/kůže!

Použití pracích a ošetřovacích prostředků může při kontaktu s kůží nebo očima způsobit podráždění.

V případě zasažení očí či kůže těmito prostředky postižené místo řádně opláchněte. Všechny prací prostředky uchovávejte mimo dosah dětí.

Při instalaci

Upozornění **Nebezpečí úrazu elektrickým proudem a požáru/materiálních škod/poškození spotřebiče!**

Není-li spotřebič řádně instalován, může to vést k nebezpečné situaci.

Ujistěte se, že:

- Síťové napětí ve vaší zásuvce odpovídá jmenovitému napětí uvedenému na spotřebiči (výrobní štítek). Na výrobním štítku je uvedeno zatížení při připojení a požadovaná pojistková ochrana.
- Spotřebič je připojen ke zdroji střídavého proudu pouze prostřednictvím vnitrostátně schválené a uzemněné zásuvky, která byla řádně instalována.
- Síťová zástrčka a uzemněná zásuvka si odpovídají a uzemnění bylo řádně instalováno.
- Průřez kabelu je adekvátní.
- K síťové zástrčce je vždy umožněn přístup.
- Při použití jističe zbytkového proudu používejte pouze zařízení s tímto označením: . Jen toto označení zaručuje, že jsou splněny všechny příslušné předpisy.

⚠ Upozornění
Nebezpečí úrazu elektrickým proudem a požáru/materiálních škod/poškození spotřebiče!

Je-li síťový kabel spotřebiče upraven či poškozen, může dojít k úrazu elektrickým proudem, zkratu nebo požáru při přehřátí. Síťový kabel nesmí být zamotaný, stlačený nebo upravovaný a nesmí být v kontaktu s tepelnými zdroji.

⚠ Upozornění
Nebezpečí požáru/materiálních škod/poškození spotřebiče!

Použití prodlužovacích šňůr nebo elektrických linek může způsobit požár v důsledku přehřátí či zkratu.

Připojte spotřebič přímo k uzemněné zásuvce, která byla řádně instalovaná. Nepoužívejte prodlužovací šňůry, elektrické linky nebo vícecestné konektory.

⚠ Upozornění
Nebezpečí úrazu/ materiálních škod/ poškození spotřebiče!

- Při provozu může spotřebič vibrovat či se pohybovat, což může vést k poranění nebo věcným škodám. Umístěte spotřebič na čistou, rovnou pevnou plochu a s použitím vodováhy jej vyrovnejte pomocí šroubovacích nožiček.

- Uchopíte-li spotřebič za vyčnívající části (např. dvířka spotřebiče) při zvedání nebo posouvání, mohou se tyto části ulomit a způsobit poranění. Při posouvání spotřebiče neuchopujte spotřebič za žádné vyčnívající části.

⚠ Varování
Nebezpečí úrazu!

- Spotřebič je velmi těžký. Jeho zvedání může způsobit poranění. Nezvedejte spotřebič sami.
- Spotřebič má ostré hrany, o které si můžete pořezat ruce. Neuchopujte spotřebič za ostré hrany. Při jeho zvedání používejte ochranné rukavice.
- Nejsou-li hadice a síťové kabely správně vedeny, může vznikat nebezpečí zakopnutí s následkem poranění. Hadice a kabely ved'te tak, aby nepředstavovaly nebezpečí zakopnutí.

Varování! Materiální škody/poškození spotřebiče

- Je-li tlak vody příliš vysoký či příliš nízký, spotřebič nemusí správně fungovat a může rovněž dojít k materiálním škodám nebo poškození spotřebiče.
Zajistěte, aby tlak vody ve vodovodu měl hodnotu nejméně 100 kPa (1 bar) a nepřekračoval hodnotu 1 000 kPa (10 bar).
- Jsou-li vodovodní hadice upraveny či poškozeny, může vznikat nebezpečí materiálních škod nebo poškození spotřebiče. Vodovodní hadice nesmí být zamotané, stlačené, upravované nebo přerušené.
- Použití hadic jiných značek pro připojení k vodovodu může vést k materiálním škodám nebo poškození spotřebiče.
Používejte pouze hadice dodávané se spotřebičem nebo původní náhradní hadice.
- Pračka je při přepravě zajištěna přepravními pojistkami. Nejsou-li přepravní pojistky odstraněny před zprovozněním spotřebiče, může dojít k poškození spotřebiče. Před prvním použitím spotřebiče je důležité zcela odstranit všechny přepravní pojistky. Tyto přepravní pojistky uchovávejte odděleně. Při přepravě spotřebiče je třeba přepravní pojistky namontovat, aby se zabránilo poškození spotřebiče při přepravě.

Provoz

Upozornění

Nebezpečí exploze/požáru!

Části oděvů, na kterých byl před praním použit prostředek obsahující rozpouštědla, např. odstraňovač skvrn, mohou po naplnění pračky způsobit explozi. Před praním v pračce prádlo důkladně propláchněte vodou.

Upozornění

Nebezpečí otravy!

Čisticí prostředky, které obsahují rozpouštědla, mohou uvolňovat jedovaté výpary.

Nepoužívejte čisticí prostředky, které obsahují rozpouštědla.

Varování

Nebezpečí úrazu!

- Opíráte-li se nebo si sedáte na otevřená dvířka spotřebiče, spotřebič se může převrhnout a způsobit vám poranění. Neopírejte se o otevřená dvířka spotřebiče.
- Vylézáte-li na spotřebič, horní deska může prasknout a způsobit vám poranění. Nestoupejte na spotřebič.

- Saháte-li do bubnu, který se dosud otáčí, můžete si poranit ruce. Vyčkejte, až se buben přestane otáčet.

Upozornění

Nebezpečí opaření!

Při praní za vysokých teplot může dojít k opaření horkou vodou (například při odtékání horkého pracího roztoku do umyvadla). Nedotýkejte se horkého pracího roztoku.

Varování

Nebezpečí podráždění očí/kůže!

Při otevření zásobníku na prací prostředky za chodu spotřebiče může dojít k vystříknutí těchto prostředků.

V případě zasažení očí či kůže těmito prostředky postižené místo řádně opláchněte.

V případě polknutí prostředku vyhledejte lékařskou pomoc.

Varování!

Materiální škody/ poškození spotřebiče

- Překročí-li množství prádla ve spotřebiči maximální kapacitu naplnění, nemusí spotřebič řádně fungovat nebo může dojít k materiálním škodám či poškození spotřebiče. Nepřekračujte maximální kapacitu naplnění suchého prádla. Dodržujte maximální kapacitu naplnění stanovenou pro jednotlivé programy. → *Strana 31*
- Nalijete-li do spotřebiče špatné množství pracího nebo čisticího prostředku, může dojít k materiálním škodám nebo poškození spotřebiče. Používejte prací prostředky/aviváž/čisticí prostředky a změkčovadla v souladu s pokyny výrobce.

Čištění/Péče

Varování

Nebezpečí ohrožení života!

Spotřebič je poháněn elektřinou. Hrozí úraz elektrickým proudem při dotyku součástí pod napětím. Proto dbejte na následující:

- Spotřebič vypněte. Odpojte spotřebič od elektrické sítě (vytáhněte síťovou zástrčku).
- Nikdy se nedotýkejte síťové zástrčky mokřýma nebo vlhkýma rukama.
- Při vytahování síťové zástrčky ze zásuvky vždy držte samotnou zástrčku. Nikdy nedržte síťový kabel - může dojít k poškození síťového kabelu.
- Neprovádějte žádné technické úpravy spotřebiče nebo jeho funkcí.
- Opravy a jiné práce na spotřebiči musí provádět pouze zákaznický servis nebo elektrikář. Totéž platí pro výměnu síťového kabelu (v případě potřeby).
- Náhradní síťový kabel je možno zakoupit v našem zákaznickém servisu.

Upozornění

Nebezpečí otravy!

Čisticí prostředky, které obsahují rozpouštědla, mohou uvolňovat jedovaté výpary.

Nepoužívejte čisticí prostředky, které obsahují rozpouštědla.

Upozornění

Nebezpečí úrazu elektrickým proudem/materiálních škod/poškození spotřebiče!

Pronikne-li do spotřebiče voda, může dojít ke zkratu.

Pro čištění spotřebiče nepoužívejte tlakový nebo parní čistič.

Upozornění

Nebezpečí úrazu/materiálních škod/poškození spotřebiče!

Použití hadic jiných značek pro připojení k vodovodu může vést k materiálním škodám nebo poškození spotřebiče.

Z bezpečnostních důvodů používejte pouze originální příslušenství dodané s vaším spotřebičem.

Varování!

Materiální škody/poškození spotřebiče

Čisticí prostředky a prostředky pro přípravu prádla pro praní (např. odstraňovače skvrn, spreje pro předpírku atd.) mohou poškodit povrch spotřebiče.

Proto dbejte na následující:

- Zabraňte kontaktu těchto prostředků s povrchem pračky.
- Povrch spotřebiče čistěte pouze jemným hadříkem a vodou.
- Zbytky jakéhokoliv pracího prostředku okamžitě odstraňte.



Ochrana životního prostředí

Balení/použitý spotřebič



Likvidujte obalové materiály ekologickým způsobem. Tento spotřebič je označen v souladu s evropskou směrnicí 2012/19EU, která se týká elektrických a elektronických spotřebičů (waste electrical and electronic equipment - WEEE). Tato směrnice udává rámec pro zpětný odběr a recyklaci v celé EU.

Tipy na úsporu

- Vždy spotřebič naplňte maximálním množstvím prádla určeným pro daný program. Přehled programů → *Strana 31*
- Běžně znečištěné prádlo perte bez předpírky.
- Šetřete energii a pracím prostředkem při praní mírně a běžně znečištěného prádla. → *Strana 30*
- **Inteligentní dávkovací systém** pracího prostředku (i-DOS) přispívá k úspoře pracího prostředku a vody.
- Při výběru teploty se řiďte upozorněním výrobce na štítcích oděvů. Teploty, které lze na spotřebiči zvolit, se pro optimální úsporu energie a pracího účinku mohou od teplot doporučených výrobcem lišit.
- **Ukazatele spotřeby energie a vody** → *Strana 27*
Displej spotřebiče udává relativní hodnotu spotřeby energie a vody zvoleného programu. Čím silněji svítí ukazatele, tím vyšší je spotřeba energie pro daný program. Na základě toho lze porovnat míru spotřeby energie a vody při různém nastavení programu a lze se tak rozhodnout pro úspornější program.
- **Energeticky úsporný režim:** Osvětlení dotykového displeje se po několika minutách vypne a bliká tlačítko ►. Pro aktivaci osvětlení se displeje dotkněte. Režim úspory energie v průběhu programu není aktivní.
- **Automatické vypnutí:** Pokud není spotřebič po poměrně dlouhou dobu v provozu, před zapnutím programu a na konci programu se sám automaticky vypne, čímž dochází k úspoře energie. Spotřebič se znovu zapne až po opětovném stisknutí hlavního vypínače. Vypnutí a zapnutí funkce → *Strana 54*
- Pokud prádlo následně sušíte v sušičce, zvolte rychlost ždímání podle pokynů výrobce sušičky.

Instalace a připojení

Obsah balení

Upozornění: Zkontrolujte spotřebič, zda nebyl poškozen při přepravě. Nikdy nepoužívejte poškozený spotřebič.

V případě stížností prosím kontaktujte vašeho prodejce či náš zákaznický servis.

→ *Strana 63*

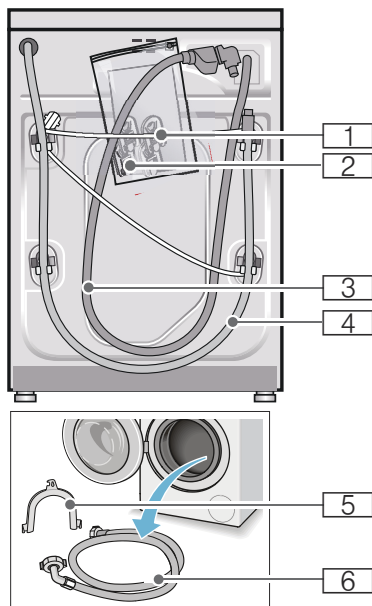

1 Síťový kabel

2 Sáček:

- Návod k použití a instalační pokyny
- Kryty po odstranění přepravních pojistek
- Adaptér s těsnicí podložkou od 21 mm = 1/2" do 26,4 mm = 3/4" *

3 Přívodní hadice k modelům AquaStop

4 Odtoková hadice

5 Držák na upevnění odtokové hadice*

6 Přívodní hadice k běžným modelům/ modelům Aqua-Secure

* v závislosti na modelu

Navíc je nezbytná hadicová objímka (průměr 24 - 40 mm, lze zakoupit ve specializovaných maloobchodech) k připojení odtokové hadice k sifonu.

Užitečné nářadí

- Vodováha na vyrovnání spotřebiče
- Klíč na:
 - WAF13 uvolnění přepravních pojistek a
 - WAF17 na vyrovnání nožiček spotřebiče

Bezpečnostní pokyny

Varování

Nebezpečí úrazu!

- Váš spotřebič je velmi těžký. Zdvíhejte/přepravujte jej opatrně.
- Pokud pračku zdvihnete za vyčnívající součástky (např. dvířka spotřebiče), tyto součástky se mohou odlomit a způsobit poranění. Nezdvihejte pračku za její vyčnívající součástky.
- Pokud jsou hadice či síťový kabel nesprávně nainstalovány, hrozí riziko zakopnutí a poranění o tyto součástky. Hadice a kabely poskládejte tak, aby o ně nikdo nemohl zakopnout.

Varování!

Poškození spotřebiče

Zmrzlé hadice mohou popraskat/protrhnout se. Nemontujte pračku do míst, kde hrozí mraz, či do venkovních prostor.

Varování!

Škody způsobené vodou

Spoje přívodních a odtokových hadic jsou pod vysokým tlakem. Abyste zabránili úniku a prosakování vody, postupujte dle pokynů v této kapitole.

Upozornění

- Kromě bezpečnostních pokynů, které naleznete zde, může mít váš místní dodavatel vody a elektřiny také zvláštní požadavky.
- Pokud máte pochybnosti, nechte spotřebič namontovat technikem.

Umístění spotřebiče

Upozornění: Stabilita spotřebiče je důležitá z hlediska omezení pohybu pračky.

- Místo, kde bude pračka umístěna, musí být pevné a rovné.
- Povrchy jako měkké podlahy nebo podlahové krytiny nejsou vhodné.

Instalace na podstavec

Varování!

Poškození spotřebiče

Pračka se při odstředování může pohybovat a spadnout z podložky nebo podstavce.

Nožičky pračky upevněte příchytkami. Obj. č. WMZ 2200, WX 9756, Z7080X0

Upozornění: Na trémové podlaze postavte pračku:

- pokud možno do rohu,
- na voděodolnou desku (o tloušťce alespoň 30 mm), která bude pevně přišroubovaná k podlaze.

Instalace spotřebiče na podstavci se zásuvkou

Obj. č. podstavce.: WMZ 20490, WZ 20490, WZ 20510, WZ 20520

Vestavba spotřebiče do kuchyňské linky

Varování

Nebezpečí ohrožení života!

Při kontaktu s částmi pod napětím hrozí nebezpečí úrazu elektrickým proudem. Neodstraňujte krycí desku spotřebiče.

Upozornění

- Požadovaná šířka pro instalaci je 60 cm.
- Instalujte pračku pouze pod souvislý prostor, který je pevně spojen se sousedními kuchyňskými skříňkami.

Odstranění přepravních pojistek

Varování!

Poškození spotřebiče

- Pračka je při přepravě zajištěna přepravními pojistkami. Pokud přepravní pojistky neodstraníte, může dojít k poškození bubnu, například při provozu pračky. Před prvním použitím spotřebiče se ujistěte, že jste zcela odstranili všechny čtyři přepravní pojistky. Ponechte je na bezpečném místě.
- Abyste zabránili poškození spotřebiče při jeho pozdějším přemístování, před jeho přepravou nainstalujte přepravní pojistky zpět.

Upozornění: Šrouby a pouzdra pečlivě uschovejte.

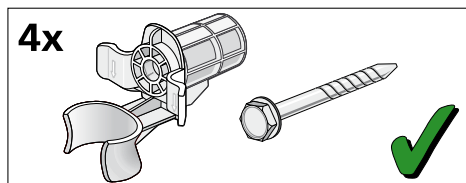

1. Vyjměte hadice z objímek.

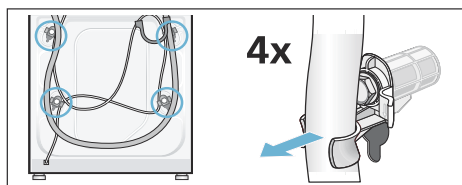

2. Odšroubujte a odstraňte všechny čtyři šrouby přepravních pojistek (WAF 13). Odšroubujte objímky. Vyjměte síťový kabel z držáků.

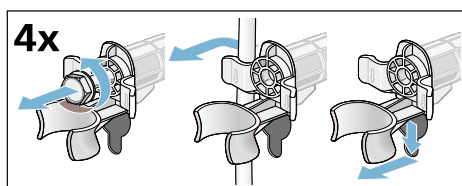

3. Nasadte krytky. Pevně je zašroubujte do otvorů po přepravních pojistkách.

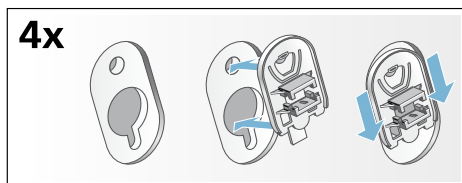

Hadice a délka kabelů

■ Připojení na levé straně

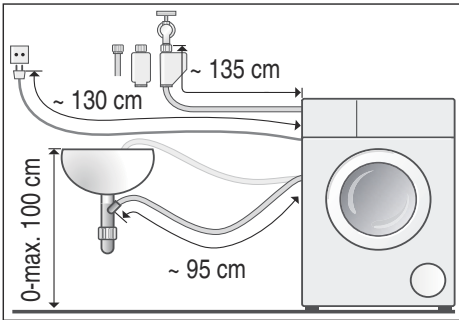

■ Připojení na pravé straně

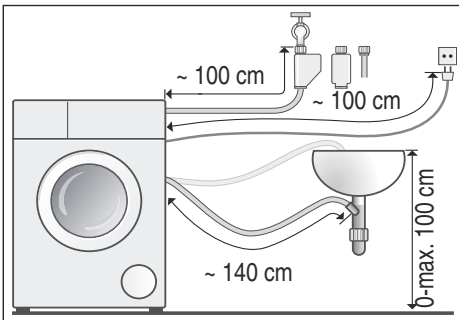

Tip: Ve specializovaných prodejnách nebo zákaznickém servisu můžete zakoupit následující:

- Prodlužovací šňůra k funkci AquaStop a k přívodní hadici pro studenou vodu (přibližně 2,50 m); obj. č. WM Z2380, WZ 10130, CZ 11350, Z 7070X0
- Delší přívodní hadice (přibližně 2,20 m) ke standardnímu modelu; jednotlivá součástka s obj. č. pro zákaznický servis: 00353925

Přítok vody

Varování

Nebezpečí ohrožení života!

Při kontaktu s částmi pod napětím hrozí nebezpečí úrazu elektrickým proudem. Neponořujte bezpečnostní ventil AquaStop do vody (součástí je elektrický ventil).

Upozornění

- K provozu této pračky používejte výhradně studenou pitnou vodu.
- Nepřipojujte směsný kohoutek na vodu k boileru, který nemá regulaci tlaku.
- Nepoužívejte starou přívodní hadici. Používejte pouze přívodní hadici zakoupenou v autorizované prodejně.
- Přívodní hadice se nesmí lámat, skřípnout, ani jinak upravovat - zkracovat, stříhat (jinak nelze zaručit její sílu).
- Šrouby utahujte pouze rukama. Pokud utáhnete šrouby příliš pevně (kleštěmi), může se poškodit ventil.
- Při připojování k vodovodnímu kohoutku o 21 mm = 1/2" nejprve namontujte adaptér na těsnicí podložku o velikosti od 21 mm = 1/2" do 26,4 mm = 3/4".

*součástí balení v závislosti na modelu

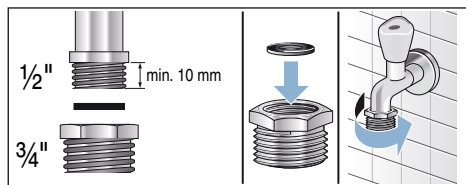

Ideální tlak vody pro přívodní síť

Minimum 100 kPa (1 bar)

Maximum 1000 kPa (10 bar)

Pokud je otevřen přívod vody, musí být průtok vody je alespoň 8 l/min.

Při vyšším tlaku vody namontujte předem redukční tlakový ventil.

Připojení

Přívodní hadici připojte k přítoku vody 26,4 mm = 3/4" a ke spotřebiči (u modelů s funkcí AquaStop není nutné, je nainstalovaná napevno):

■ Model: Standard

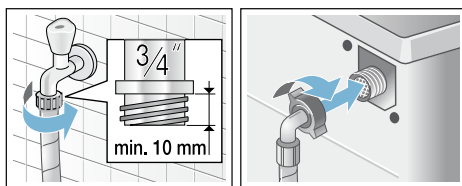

■ Model: Aqua-Secure

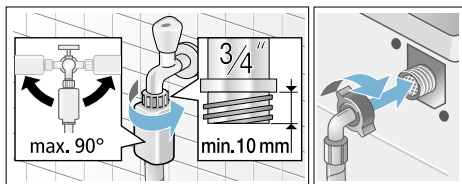

■ Model: AquaStop

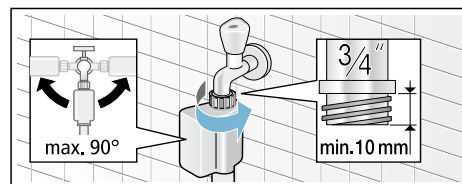

Upozornění: Otevřete opatrně přívod vody a zkontrolujte těsnost připojení. Šrouby k přípojce jsou pod tlakem vody.

Odtok vody

⚠ Varování Nebezpečí opaření!

Při praní za vysokých teplot může dojít k opaření horkou vodou, například při odtékání horké vody do umyvadla. Horké vody se nikdy nedotýkejte.

Varování!

Škody způsobené vodou

Pokud se připojená odtoková hadice odpojí od plastové trubky a vyklouzne z umyvadla z důvodu vysokého tlaku vody, vylitá voda může způsobit škodu. Zajistěte odtokovou hadici, aby nedošlo k jejímu vyklouznutí.

Varování!

Poškození spotřebiče/oděvu

Pokud bude konec odtokové hadice ponořen do odčerpané vody, voda může být vtažena zpět do spotřebiče a může způsobit poškození spotřebiče/oděvu. Ujistěte se, že:

- Těsnicí zátka neblokuje odtok do umyvadla.
- Konec odtokové hadice není ponořen do odčerpané vody.
- Voda dostatečně rychle odtéká.

Upozornění: Nepřelamujte odtokovou hadici, ani ji nijak nezatěžujte.

Připojení

■ Odtok vody do umyvadla

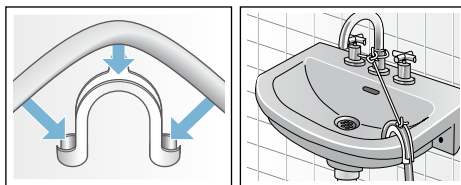

■ Odtok vody do sifonu

Spoj musí být zajištěn hadicovou sponou, Ø 24–40 mm (dostupné ve specializovaných prodejnách).

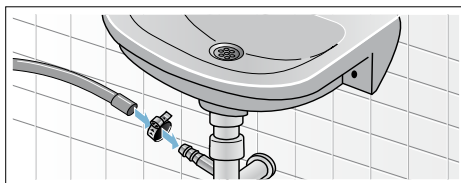

■ Odtok vody do plastové trubice s gumovým pouzdrem nebo do odpadního kanálku

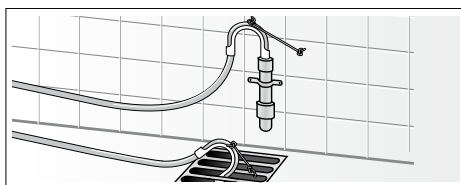

Vyrovnaní spotřebiče

Vyrovnejte spotřebič pomocí vodováhy.

Nesprávné vyrovnaní pračky může mít za následek velkou hlučnost, vibraci a pohyb spotřebiče.

1. Pojistné matice povolte klíčem WAF17 ve směru hodinových ručiček.
2. Zkontrolujte polohu spotřebiče pomocí vodováhy a případně polohu upravte. Nastavte výšku otáčením nožiček spotřebiče. Všechny čtyři nožičky spotřebiče musí stát pevně na zemi.
3. Pojistná matice na všech čtyřech nohách spotřebiče musí být pevně utažena pomocí vhodného klíče WAF17. Uchopte nožičku spotřebiče a nenastavujte výšku.

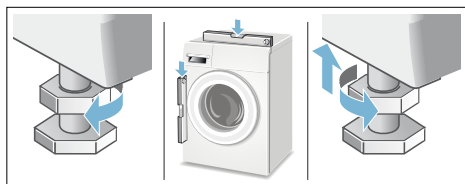

Elektrická přípojka

Varování

Nebezpečí ohrožení života!

Při kontaktu s částmi pod napětím hrozí nebezpečí úrazu elektrickým proudem.

- Nikdy se nedotýkejte síťové zástrčky mokřýma nebo vlhkýma rukama.
- Při odpojování síťového kabelu ze zásuvky vždy zatáhněte za síťovou zástrčku, nikdy ne za kabel. Hrozí poškození kabelu.
- Nikdy síťovou zástrčku nevytahujte během provozu spotřebiče.

Postupujte dle následujících pokynů:

Upozornění

- Specifikace napětí a sítě pro tento spotřebič (uvedené na typovém štítku) se musí shodovat. Pokyny k připojení a požadovaná pojistka jsou uvedeny na typovém štítku spotřebiče.
- Připojte spotřebič pouze na střídavé napětí do předpisově nainstalované zásuvky s ochranným vodičem.
- Síťová zástrčka a zásuvka musí být kompatibilní.
- Průřez kabelu musí být adekvátní.
- Systém uzemnění musí být správně nainstalován.
- Případnou výměnu síťového kabelu smí provádět pouze kvalifikovaný elektrikář. Náhradní síťový kabel můžete zakoupit v zákaznickém servisu.
- Nepoužívejte rozdvojky či prodlužovací kabely.
- Při použití proudového chrániče se smí použít pouze typ s označením . Pouze tento symbol zaručuje splnění současných platných předpisů.
- K síťové zástrčce musí být vždy umožněn přístup.
- Síťový kabel se nesmí zlomit, skřípnout, upravovat ani řezat.
- Síťový kabel nesmí přijít do kontaktu s horkým povrchem.



Před prvním praním

Váš spotřebič byl před odesláním ze závodu řádně otestován. Pro odstranění zbytku vody z procesu testování nechte proběhnout jeden prací cyklus **bez** prádla.





Upozornění

- Spotřebič **musí být řádně nainstalován a připojen** (viz → Strana 14)
- Nikdy nepoužívejte poškozený spotřebič. Informujte zákaznický servis.

Přípravné práce:

1. Zkontrolujte spotřebič.
2. Naplňte přihrádku  a . → Strana 43.
3. Odstraňte ochranný obalový materiál z ovládacího panelu.
4. Zapojte zástrčku do zásuvky.
5. Otevřete přívod vody.

Spusťte program bez prádla:

1. Zapněte spotřebič.
2. Zavřete dvířka (do bubnu nevkládejte prádlo).
3. Nastavte program **Čištění pracího bubnu**  **90 °C**.
4. Otevřete zásobník na prací prostředky.
5. Do přihrádky   nalijte běžný prací prostředek.
6. Do přihrádky   nalijte běžný prací prostředek.

Upozornění: Použijte přibližně jednu polovinu výrobcem doporučené dávky pracího prostředku, abyste zabránili nadměrné tvorbě pěny. Nepoužívejte prací prostředky navržené pro vlněné či choulostivé oděvy.

7. Zavřete přihrádku na prací prostředky.
8. Stiskněte tlačítko  .
9. Po skončení programu vypněte spotřebič.

Vaše automatická pračka je nyní připravena k použití.

Přeprava

Např. při stěhování.

Varování!

Nebezpečí poškození spotřebiče kvůli vytékajícímu pracímu prostředku/aviváži z přihrádek.

Vytékající prací prostředek/aviváž může negativně ovlivnit činnost spotřebiče, např. může způsobit škody na elektronice.

Před přepravou spotřebiče přihrádky vyprázdněte.

Přípravné práce:

1. Zavřete přívod vody.
2. Snižte tlak vody v přívodní hadici
→ *Strana 59* Čištění a údržba - Ucpané sítko v přívodu vody.
3. Odpojte spotřebič z elektrické sítě.
4. Vypusťte zbývající prací roztok:
→ *Strana 58*
Čištění a údržba - Ucpání čerpadla, nouzové vypouštění.
5. Odpojte hadice.
6. Vyprázdněte přihrádky. → *Strana 56*

Instalace přepravních pojistek:

1. Vyměňte krytky a pečlivě je uschovejte.
Dle potřeby můžete použít šroubovák.

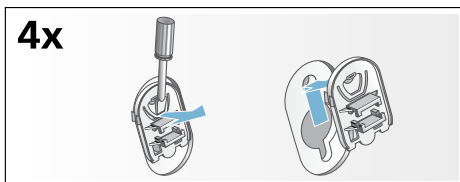

2. Nasadíte všechny čtyři pouzdra. Síťový kabel zajistěte v držácích. Vložte a upevněte šrouby pomocí francouzského klíče (WAF 13).

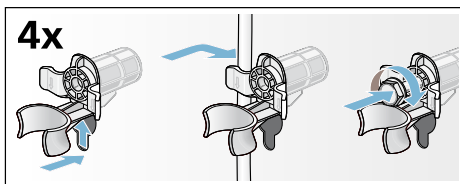

Před opětovným uvedením do provozu:

Upozornění

- Přepravní pojistky **bezpodmínečně** vyměňte.
- Abyste zabránili vtékání nepoužitého pracího prostředku zpět do spotřebiče při dalším použití: Nalijte do přihrádky 1 litr vody a spusťte program  **Odčerpání**.



Nejdůležitější ve zkratce

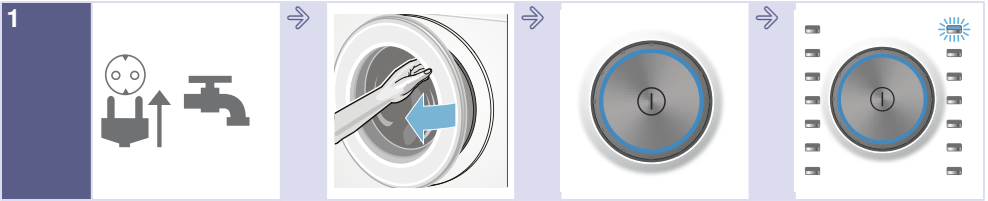

1
Připojte síťovou zástrčku. Otevřete přívod vody.

Otevřete dvířka spotřebiče.

Pro zapnutí stiskněte tlačítko ①.

Zvolte program, např. program **Bavlna** .



2
Připravte si prádlo.

kg 8:00
Dodržte maximální náplň (v závislosti na modelu) na ovládacím panelu.

Naplňte buben prádlem.

Zavřete dvířka.



3
Je-li třeba, můžete změnit předvolbu programů či zvolit další nastavení.

Spustíte program.

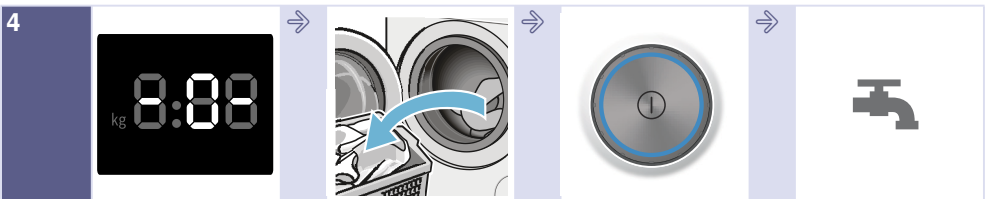

4
Ukončení programu.

Otevřete dvířka a vyjměte prádlo z bubnu.

Vypněte spotřebič stisknutím tlačítka ①.

Vypněte přívod vody (u modelů bez funkce AquaStop).

Seznámení se se spotřebičem

Pračka

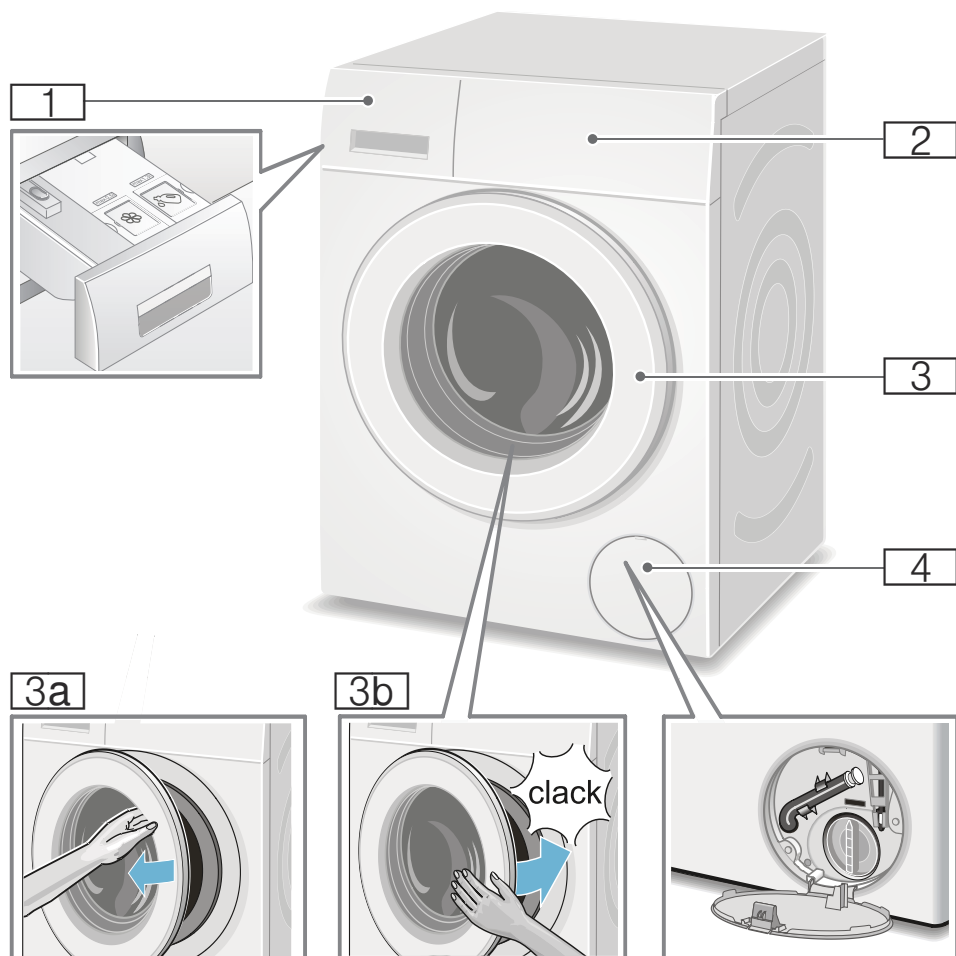

- 1** Zásobník na prací prostředky → *Strana 40*
- 2** Provozní/ovládací panel
- 3** Dvířka s madlem
- 3a** Otevření dvířek
- 3b** Zavření dvířek
- 4** Servisní klapka

Ovládací panel

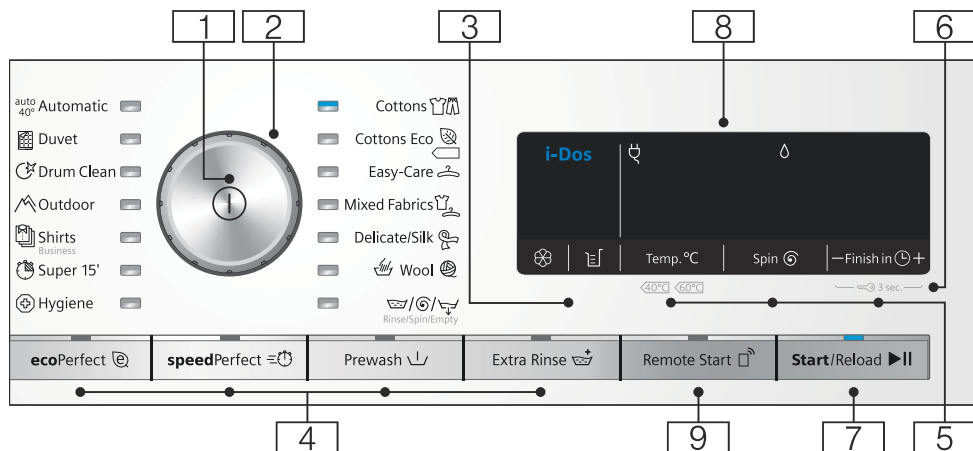

Upozornění: Všechna tlačítka jsou citlivá na dotek (kromě hlavního vypínače) a je třeba je stisknout jen lehce.

- 1 **Hlavní vypínač**
Pro zapnutí a vypnutí vašeho spotřebiče:
Stiskněte tlačítko ①.
- 2 **Programová tlačítka**
Pro výběr programu:
Přehled programů → *Strana 31*
- 3 **Nastavení i-Dos** → *Strana 43*
- 4 **Další programová nastavení:**
→ *Strana 38*
 - SpeedPerfect (⊞),
 - EcoPerfect (⊞),
 - Předpírka (⬇),
 - Extra máchání (⊞),
- 5 **Tlačítka pro změnu předvolby programů:** → *Strana 37*
 - Teplota (Teplota v °C),
 - Rpm (Počet odstředivých otáček ⊞),
 - Funkce Odložený start (Finish in ⊞)

- 6 **Dětská pojistka** (⊞ 3 vteřiny)
Aktivace/deaktivace bránící náhodné změně nastavení funkcí spotřebiče:
Pro nastavení stiskněte tlačítko **Finish in** (⊞) + a - a držte je stisknutá přibližně 3 vteřiny.
→ *Strana 41*
- 7 **Tlačítko ▶|| pro**
 - Spuštění programu,
 - Přerušování programu, např. pro dodatečné přidání prádla → *Strana 41*
 - Přerušování programu → *Strana 42*
- 8 **Displej** pro nastavení a pokyny
→ *Strana 27*

- 9 **Tlačítko Dálkový start**  umožní programu spustit se na dálku pomocí aplikace Home Connect.
Odložený start zůstane nastavený po dobu 24 hodin po aktivaci. Jestliže během této doby nespustíte program pomocí aplikace Home Connect, je automaticky deaktivovaný. Pokud provedete na spotřebiči jakékoliv nastavení, jako například otevřete dvířka nebo zvolíte odlišný program, funkce odloženého startu se z bezpečnostních důvodů deaktivuje.

Upozornění

- Funkci odložený start lze aktivovat pouze tehdy, jsou-li zavřena dvířka spotřebiče.
- Funkci odložený start nelze aktivovat, je-li aktivována dětská pojistka.

Pro nastavení aplikace Home Connect stiskněte tlačítko dálkového startu a držte je alespoň 3 vteřiny.

Displej

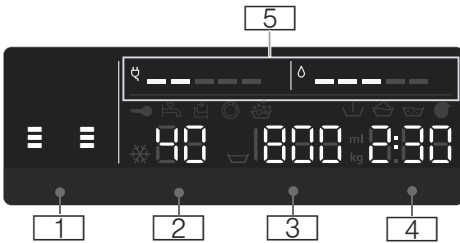

Předvolby programů:

- 1 Nastavení i-Dos
- **Prací prostředek:**
 - Mírně znečištěné prádlo,
 - Běžně znečištěné prádlo,
 - Silně znečištěné prádlo
 → *Strana 38*
 - **Aviváž:**
 - Mírně znečištěné prádlo,
 - Běžně znečištěné prádlo,
 - Silně znečištěné prádlo
 → *Strana 38*
 - Volba automatického dávkování zrušena
 - bliká; náplň daného zásobníku poklesla pod minimální povolené množství. Plnění → *Strana 43*
- 2 **Teplota v °C**
 ❄ - 90 (❄ = studený)
- 3 ■ Rpm (Počet odstředivých otáček),
 0 - 1600*;
 * Maximální rychlost otáček v závislosti na programu a modelu,
- 0 = žádné otáčky, pouze odčerpání vody → *Strana 37*,
 - = Konec máchání → *Strana 37*

- 4 ■ **Funkce odložený start Finish in**
 Např. 2:30;
 Délka trvání programu závisí na volbě programu v hod:min (hodiny:minuty),
- **Konec programu**
 1 - 24 h;
 Ukončení programu po ... h (h = hodiny)
 - **Základní dávkování**
 ml 10 - 200 → *Strana 45*
 - **Doporučená náplň bubnu**
 e.g. 9 kg*;
 * v závislosti na zvoleném programu
- 5 **Ukazatele spotřeby energie a vody:** → *Strana 13*
- = = = = =
 Ukazatel spotřeby vody,
 - = = = = =
 Ukazatel spotřeby energie

Další informace	
Programový cyklus:	
	Předpírka
	Praní
	Máchání
	Odstředění
- 0 -	Konec programu
	Zvolen konec programu a máchání
- P -	Paenza např. pro dodatečné přidání prádla
Home Connect:	
nesvítí	Wi-Fi je vypnutá, spotřebič není připojen k domovní síti.
bliká	Spotřebič se pokouší navázat spojení k vaší domovní síti.
nepřetržitě svítí	Wi-Fi je zapnuta a spotřebič je připojen k domovní síti.
Zásobník na prací prostředky:	
nepřetržitě svítí	Zásobník na prací prostředky byl vytažen.
bliká	Po spuštění programu: Zásobník není zastrčen až nadoraz.
Dvířka:	
nepřetržitě svítí	Můžete otevřít dvířka pračky.
bliká	Po spuštění programu: bliká. Dvířka nebyla správně zavřena.
Přívod vody:	
nepřetržitě svítí	Vodovodní kohoutek není otevřený, voda nemá dostatečný tlak.

Další informace	
bliká	Tlak vody je příliš nízký (Může se prodloužit délka programu).
Dětská pojistka → <i>Strana 41</i>	
nepřetržitě svítí	Dětská pojistka je aktivována.
bliká	Dětská pojistka je aktivována, programové tlačítko je upraveno.
Detekce pěny:	
nepřetržitě svítí	→ <i>Strana 41</i>
Ukazatel poruchy:	
E: --	→ <i>Strana 60</i>
Nastavení signálu:	
0 - 4	→ <i>Strana 54</i>
Automatické vypnutí spotřebiče:	
On/Off	→ <i>Strana 13</i> → <i>Strana 54</i>



Prádlo

Příprava prádla

Varování!

Poškození spotřebiče/oděvů

Cizí tělesa (např. mince, kancelářské svorky, jehly, hřebíky) mohou poškodit vaše prádlo nebo součástky vaší pračky.

Při přípravě prádla tedy berte na vědomí následující typy:

- Vyprázdněte kapsy.

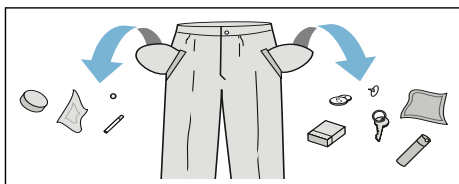

- Prohledejte oděvy kvůli případným kovovým předmětům (kancelářské svorky atd.), tyto předměty vždy vyjměte.
- Choulostivé oděvy perte v síťkách/sáčcích (punčochy, podprsenky atd.).
- Zapněte zipy a veškeré knoflíky.
- Vykartáčujte z kapes a límců písek.
- Odstraňte sponky ze záclon nebo vložte záclony do síťky/sáčku.

Třídění prádla

Prádlo protřídte podle pokynů k jeho údržbě a podle pokynů výrobce na štítcích jednotlivých oděvů, a to v závislosti na:

- Typu látky/vláknna
- Barvy
 - Upozornění:** Prádlo se může zbarvit. Bílé a barevné kusy oděvů perte odděleně. Nové kusy barevných oděvů perte napoprvé odděleně.
- Znečištění
 - Podobně znečištěné prádlo perte pohromadě.

Některé příklady úrovně znečištění naleznete zde → *Strana 30*

- **Mírné:** Nepředpírejte, je-li třeba, zvolte nastavení **SpeedPerfect**
- **Běžné**
- **Silné:** Naplňte prací buben menším množstvím a zvolte program s předpírkou
- **Skvrny:** Odstraňte/ošetřete skvrny, dokud jsou čerstvé. Nejprve je jemně zvlhčete mýdlovou vodou, neděte skvrny. Poté tyto kusy prádla vyperte pomocí příslušného programu. Těžce odstranitelné nebo zaschlé skvrny lze někdy odstranit několikaletým vypráním.

- Symboly na štítcích oděvů
 - Upozornění:** Čísla a symboly poukazují na maximální vhodnou teplotu praní.

- Vhodné pro běžný prací cyklus; např. program Bavlna
- Je vyžadován šetrný prací cyklus; např. program Snadno udržovatelné
- Je vyžadován velmi šetrný prací cyklus, např. program Jemné praní/Hedvábí
- Vhodné pro ruční praní; např. program Vlna
- Nevhodné k praní v pračce



Prací prostředek

Správná volba pracího prostředku

Informace uvedené na štítcích jsou velmi důležité pro výběr vhodného pracího prostředku, teploty a způsobu praní. → více na www.sartex.ch Pro další užitečné informace o pracích prostředcích a ostatních čistících prostředcích pro domácí použití navštivte webovou stránku www.cleanright.eu

- **Běžný prací prostředek s bělidlem nebo optickým rozjasňovačem**
Bavlna nebo lněný bílý textil vhodný k vyvařování.
Program: Bavlna/studený - max. 90 °C.
- **Prací prostředky bez bělidel nebo optických rozjasňovačů**
Vhodné pro barevné lněné nebo bavlněné textilie.
Program: Bavlna/ studený - max. 60 °C.
- **Prací prostředky na barevné textilie/ šetrné praní bez optických rozjasňovačů**
Vhodné pro barevné textilie vyrobené ze snadno udržovatelných vláken, syntetických vláken.
Program: Snadno udržovatelné/studený - max. 60 °C.
- **Prací prostředek na choulostivé textilie**
Vhodný pro jemné, choulostivé textilie, hedvábí či viskózu.
Program: Jemné praní/Hedvábí/ studený - max. 40 °.
- **Prací prostředek na vlnu**
Vhodný pro vlněné prádlo.
Program: Vlna/ studený - max. 40 °C.

Úspora energie a pracího prostředku

Pro lehce a běžně znečištěné prádlo je možné snížit spotřebu energie (nižší teplota praní) a pracího prostředku.



















Úspora	Znečištění/Tip
<p>Snížená teplota a množství pracího prostředku dle doporučeného dávkování na lehké znečištění</p>	<p>Mírné Žádné viditelné skvrny nebo zašpinění. Oblečení je načichlé, např.:</p> <ul style="list-style-type: none"> ■ lehké letní/sportovní oblečení (nošené několik hodin) ■ trička, košile, halenky (nošené nejdéle jeden den) ■ ložní prádlo a ručníky pro hosty (používané jeden den)
<p>Teplota dle štítku na oděvu a prací prostředek s dávkováním doporučeným pro silné znečištění.</p>	<p>Běžné Viditelné skvrny nebo lehké zašpinění, např.:</p> <ul style="list-style-type: none"> ■ trička, košile, halenky (zmačené potem, nošené několikrát) ■ ručníky, povlečení (používané až jeden týden)
	<p>Silné Znečištění nebo viditelné skvrny, např. utěrky, kojenecké prádlo, pracovní oděvy</p>





















Upozornění: Při dávkování veškerých pracích, pomocných, ošetřovacích a čistících prostředků dbejte vždy pokynů výrobce → *Strana 40*

Přehled programů













Volba programu na programovém tlačítku

Program/Druh prádla/Pokyny	Nastavení
Název programu Stručný popis programu a vhodných látek.	Max. náplň Teplota, kterou lze nastavit (☼ = studená) Počet odstředivých otáček**; ☹ = Konec máchání, 0 = žádné otáčky, pouze odčerpání Lze zvolit další programová nastavení Možnost automatického dávkování pro: Tekutý prací prostředek (☒) Aviváž (☼) Možnost volby (zrušení) ✓, není možné zvolit
Bavlna ☹☹ Odolné tkaniny, tepelně odolné bavlněné či lněné tkaniny.	Max. 9 kg/5* kg ☼ - 90 °C ☹, 0 - 1600** rpm ecoPerfect ☼, speedPerfect ☹☹, Předpírka (☹), Extra máchání (☹☹) Prací prostředek ✓, aviváž ✓
Upozornění <ul style="list-style-type: none"> ■ Při nastavení ecoPerfect ☼ je teplota praní nižší než vámi zvolená teplota. Pokud chcete nastavit konkrétní teplotu praní, použijte program bez nastavení ecoPerfect ☼ nebo, je-li třeba, nastavte vyšší teplotu. ■ Nastavení speedPerfect ☹☹ je vhodné jako krátký program pro mírně zašpiněné prádlo. 	
Bavlna Eco ☹☹☹ Odolné tkaniny, tepelně odolné bavlněné či lněné tkaniny. Energeticky optimalizovaný prací cyklus se stejným účinkem jako např. Bavlna ☹☹, avšak při nižší teplotě.	Max. 9 kg ☼ - 90 °C 0 - 1600** rpm Předpírka (☹), Extra máchání (☹☹) Prací prostředek ✓, aviváž ✓
Upozornění: Skutečná teplota praní se může od teploty uvedené pro daný program odchýlit, a to z důvodu úspory energie; výkon odpovídá zvolené teplotě.	
* Menší náplň pro nastavení speedPerfect ☹☹. ** Maximální rychlost otáček závisí na programu a modelu *** Program závisí na modelu	

Program/Druh prádla/Pokyny	Nastavení
Snadno udržovatelné  Syntetické materiály nebo směsi textilií.	Max. 4 kg ❄ ... 60 °C ▽, 0 - 1200 rpm ecoPerfect  , speedPerfect  ≡  , Předpírka (), Extra máchání () Prací prostředek ✓ aviaž ✓
Směsi textilií  Smíšená náplň bavlněných a syntetických látek.	Max. 4 kg ❄ - 40 °C ▽, 0 - 1600** rpm ecoPerfect  , speedPerfect  ≡  , Předpírka (), Extra máchání () Prací prostředek ✓ aviaž ✓
Jemné praní / Hedvábí  Choulostivé prateľné textilie, např. vyrobené z hedvábí, saténu, syntetických vláken nebo směsí (např. hedvábné halenky, hedvábné šátky). Upozornění: Použijte prací prostředek vhodný pro praní choulostivých textilií nebo hedvábí.	Max. 2 kg ❄ - 40 °C ▽, 0 - 800 rpm ecoPerfect  , speedPerfect  Předpírka () Extra máchání () Prací prostředek ✓ aviaž ✓
Vlna  Látky vhodné pro ruční praní či praní v pračce, vyrobené z vlny nebo obsahující vlnu; obzvláště šetrný prací program předcházející srážení tkanin, součástí programu jsou dlouhé pauzy (během nichž jsou oděvy namočený ve vodě). Upozornění <ul style="list-style-type: none"> ■ Vlna je materiál živočišného původu, např. z angory, alpaky, lamy, ovce. ■ Pro praní vlny používejte prací prostředek vhodný pro praní v pračce. 	Max. 2 kg ❄ - 40 °C ▽, 0 - 800 rpm - Prací prostředek ✓ aviaž ✓
* Menší náplň pro nastavení speedPerfect  . ** Maximální rychlost otáček závisí na programu a modelu *** Program závisí na modelu	

Program/Druh prádla/Pokyny	Nastavení
Máchání  / Odstředění  / Odčerpání  Speciální kombinace programů pro máchání a odstředění prádla a odčerpání vody. Upozornění: Ze závodu je pro tento program nastavena aktivace tlačítka Extra máchání (). Pokud si přejete prádlo pouze odstředit: Deaktivujte tlačítko Extra máchání () a je-li třeba, upravte rychlost otáček. Pokud si přejete pouze odčerpat vodu: Deaktivujte tlačítko () Extra máchání a zvolte rychlost otáček 0 .	- -  , 0 - 1600** rpm Extra máchání () Prací prostředek -, aviváž ✓
*** Čištění bubny  Program určený pro čištění a péči o buben a vnější hadici, např. před prvním použitím pračky, po častém praní na nízkou teplotu (40 °C a nižší) nebo pokud pračka nebyla delší dobu v provozu a vytvořil se v ní zápach. Pokud jste delší dobu nepoužili program praní na 60 °C a výše, začne blikat ukazatel Čištění bubny  . Upozornění <ul style="list-style-type: none"> ■ Spusťte program bez prádla. ■ Použijte běžný prací prášek nebo prostředek s obsahem bělidla. Použijte přibližně jednu polovinu výrobcem doporučené dávky pracího prostředku, abyste zabránili nadměrné tvorbě pěny. Nepoužívejte prací prostředky pro vlněné či choulostivé oděvy. 	0 kg 80, 90 °C 1200 rpm - Prací prostředek -, aviváž -
Super 15'  Extra krátký program trvající cca 15 minut, vhodný pro drobné kusy mírně zašpiněného prádla.	Max. 2 kg  - 40 °C  , 0 - 1200 rpm - Prací prostředek ✓, aviváž ✓
*** Tmavé prádlo Tmavé bavlněné oděvy a tmavé látky vyžadující šetrné praní; před praním oděvy obraťte rubem nahoru.	Max. 3.5 kg  - 40 °C  , 0 - 1200 rpm ecoPerfect  , speedPerfect  , Předpírka () Extra máchání () Prací prostředek ✓, aviváž ✓
* Menší náplň pro nastavení speedPerfect  . ** Maximální rychlost otáček závisí na programu a modelu *** Program závisí na modelu	



Program/Druh prádla/Pokyny	Nastavení
<p>*** Hygiena ☺</p> <p>Odolné tkaniny, tepelně odolné bavlněné či lněné tkaniny.</p> <p>Upozornění: Díky prodloužené délce pracího cyklu při stanovené teplotě, většímu množství vody a prodloužené době máchání je tento program obzvláště vhodný pro přísné hygienické požadavky nebo obzvláště citlivou pleť.</p>	<p>Max. 6,5 kg</p> <p>❄ - 60 °C</p> <p>☒, 0 - 1600** rpm</p> <p>ecoPerfect ☺, speedPerfect ≡☺, Předpírka (☒), Extra máchání (☒)</p> <p>Prací prostředek ✓ aviváž ✓</p>
<p>*** Outdoor / Impregnace</p> <p>Prací cyklus, po němž následuje ochrana oblečení odolného proti povětrnostním vlivům, outdoorového oblečení nebo voděodolných látek.</p> <ol style="list-style-type: none"> 1. Zvolte program. 2. Do přihrádky ↗ ↘ vložte speciální prací prostředek vhodný k praní outdoorových oděvů. 3. Stiskněte tlačítko ►II. Program je ukončen před začátkem cyklu posledního máchání. 4. Přidejte do přihrádky impregnaci (max. 170 ml). ↗ ↘ 5. Stiskněte tlačítko ►II. Ošetřete prádlo podle pokynů výrobce. <p>Upozornění</p> <ul style="list-style-type: none"> ■ Používejte speciální prací prostředek vhodný pro praní v pračce a nadávkujte jeho správné množství podle pokynů výrobce. ■ Při praní tohoto druhu prádla nelze používat aviváž. ■ Před praním vyčistěte řádně přihrádku na prací prostředek (všechny jeho části), abyste z něj odstranili zbytky aviváže. 	<p>Max. 1 kg</p> <p>❄ - 40 °C</p> <p>☒, 0 - 800 rpm</p> <p>ecoPerfect ☺, speedPerfect ≡☺, Extra máchání (☒)</p> <p>Prací prostředek -, aviváž -</p>
<p>*** Outdoor 🏞</p> <p>Oblečení odolné proti povětrnostním vlivům nebo outdoorové oblečení a voděodolné látky.</p> <p>Upozornění</p> <ul style="list-style-type: none"> ■ Používejte speciální prací prostředek vhodný pro praní v pračce, nadávkujte správné množství do přihrádky ↗ ↘ podle pokynů výrobce. ■ Při praní tohoto druhu prádla nelze používat aviváž. ■ Před praním vyčistěte řádně přihrádku na prací prostředek (všechny její části), abyste z ní odstranili zbytky aviváže. 	<p>Max. 2 kg</p> <p>❄ - 40 °C</p> <p>☒, 0 - 800 rpm</p> <p>ecoPerfect ☺, speedPerfect ≡☺, Extra máchání (☒)</p> <p>Prací prostředek -, aviváž -</p>
<p>* Menší náplň pro nastavení speedPerfect ≡☺. ** Maximální rychlost otáček závisí na programu a modelu *** Program závisí na modelu</p>	

Program/Druh prádla/Pokyny	Nastavení
*** Sport / Fitness Sportovní oděvy a oblečení pro volný čas vyrobené z mikrovláken.	Max. 2 kg ☼ - 40 °C ☐, 0 - 800 rpm ecoPerfect  , speedPerfect  , Předpírka () Extra máchání () Prací prostředek -, aviváž -
Upozornění <ul style="list-style-type: none"> ■ Při praní tohoto druhu prádla nelze používat aviváž. ■ Před praním vyčistěte řádně přihrádku na prací prostředek (všechny její části), abyste z ní odstranili zbytky aviváže. 	
*** Noční praní Obzvláště tichý program pro praní v noci, vhodný pro bavlněné, lněné, syntetické a směsné textilie.	Max. 4 kg ☼ - 40 °C ☐, 0 - 1200 rpm ecoPerfect  , speedPerfect  , Předpírka () Extra máchání () Prací prostředek ✓, aviváž ✓
Upozornění <ul style="list-style-type: none"> ■ Signál ukončení cyklu je deaktivován. ■ Rychlost závěrečných otáček je automaticky snížena a prací cyklus je zkrácen. 	
*** Příkrývky  Prádlo vhodné pro praní v pračce, obsahující syntetická vlákna, jako např. polštáře, příkrývky, přehozy; rovněž vhodné pro péřové oděvy.	Max. 2.5 kg (down: Max. 2 kg) ☼ - 60 °C ☐, 0 - 1200 rpm ecoPerfect  , speedPerfect  , Extra máchání () Prací prostředek -, aviváž -
Upozornění: Velké kusy oděvů perte odděleně. Používejte prací prostředek vhodný pro jemné prádlo a postupujte podle pokynů na štítcích konkrétních oděvů. Používejte malé množství pracího prostředku.	
*** Automatický program 40° Odolné tkaniny. Míra znečištění a druh látky jsou zvoleny automaticky a prací cyklus a inteligentní systém dávkování jsou příslušně nastaveny.	Max. 6 kg 40 °C ☐, 1400 rpm - Prací prostředek ✓, aviváž ✓
*** Automatický program jemný Šetrnější ošetření prádla. Míra znečištění a druh látky jsou zvoleny automaticky a prací cyklus a inteligentní systém dávkování jsou příslušně nastaveny.	Max. 3.5 kg 30 °C ☐, 1000 rpm - Prací prostředek ✓, aviváž ✓
* Menší náplň pro nastavení speedPerfect  . ** Maximální rychlost otáček závisí na programu a modelu *** Program závisí na modelu	

Program/Druh prádla/Pokyny	Nastavení
<p>*** Automatický program intenzivní</p> <p>Intenzivnější ošetření prádla. Míra znečištění a druh látky jsou zvoleny automaticky a prací cyklus a inteligentní systém dávkování jsou příslušně nastaveny.</p>	<p>Max. 6 kg</p> <p>60 °C</p> <p>☒, 1400 rpm</p> <p>-</p> <p>Prací prostředek ✓, aviváž ✓</p>
<p>Košile / Halenky </p> <p>Nežehlitelné košile či halenky vyrobené z bavlny, lnu, syntetických vláken či směsi látek.</p> <p>Upozornění: Pro praní košilí/halenek  vyrobených z hedvábí či choulostivých látek použijte program Jemné praní / Hedvábí.</p>	<p>Max. 2 kg</p> <p>☼ - 60 °C</p> <p>☒, 0 - 800 rpm</p> <p>ecoPerfect , speedPerfect ,</p> <p>Předpírka (☒),</p> <p>Extra máchání (☒)</p> <p>Prací prostředek ✓, aviváž ✓</p>
<p>* Menší náplň pro nastavení speedPerfect .</p> <p>** Maximální rychlost otáček závisí na programu a modelu</p> <p>*** Program závisí na modelu</p>	

Škrobení

Upozornění: Při praní tohoto druhu prádla nelze používat aviváž.



1. Zapněte spotřebič.
2. Zvolte program **Máchání** .
3. Nalijte do přihrádky   tekutý škrob podle pokynů výrobce (je-li třeba, nejprve přihrádku vyčistěte).
4. Stiskněte tlačítko ►||.

Barvení/bělení

Prostředek pro barvení prádla používejte jen v množství běžném pro domácnost. Sůl může poškodit nerezové povrchy. Vždy postupujte dle pokynů výrobce prostředku na barvení.

Nepoužívejte pračku k bělení oděvů.

Namáčení

1. Zapněte spotřebič.
2. Zvolte program **Bavlna**  **30 °C**.
3. Zvolte dávkování i-DOS nebo nadávkujte prací prostředek do přihrádky   podle pokynů výrobce.
4. Stiskněte tlačítko ►|| . Program se spustí.
5. Přibližně po 10 minutách stiskněte tlačítko ►||, čímž program přerušíte.
6. Ponechte prádlo namočené tak dlouho, jak je třeba, poté znovu stiskněte tlačítko ►||, aby program mohl pokračovat, nebo program změňte.

Upozornění

- Naplňte prací buben prádlem stejné barvy.
- Není vyžadován žádný další prací prostředek; roztok pracího prostředku je využit i pro další prací cyklus.

P+ Předvolby programů

Předvolby programů se zobrazují v hlavní nabídce po výběru programu.

Následující nastavení můžete změnit.

Přehled veškerých možných nastavení v závislosti na programu naleznete zde → *Strana 31*.

Teplota

(Teplota v °C)

V závislosti na aktuálním stavu programu můžete změnit nastavenou teplotu před začátkem programu či v jeho průběhu.

Maximální nastavitelná teplota závisí na zvoleném programu

Rpm (Počet odstředivých otáček)

(Odstředění ☺)

V závislosti na aktuálním stavu programu můžete změnit počet odstředivých otáček (v o/m; otáčky za minutu) před začátkem programu či v jeho průběhu.

Nastavení 0: Bez odstředění, voda je pouze odčerpána. Prádlo zůstane uvnitř bubny mokré, např. u prádla, které nemá procházet cyklem odstředění.

Nastavení ☹: Zastavení máchání = bez závěrečného odstředění. Po posledním cyklu máchání prádlo zůstane ještě ve vodě.

Pokud se nechystáte prádlo z pračky hned vyjmout, můžete zvolit program "Zastavení máchání", díky němuž se zabráni pomačkání oděvů.

Opětovné spuštění/ukončení programu → *Strana 42*

Maximální nastavitelná rychlost odstředivých otáček závisí na modelu vašeho spotřebiče a zvoleném programu.

Funkce odložený start "Finish in" (☹)

Před začátkem programu můžete přednastavit konec programu po hodinách („Finish in“ time) (h = hodina) až po maximální dobu 24 hodin.

Učiníte tak následovně:

1. Zvolte program.
Zobrazuje se délka trvání zvoleného programu, např. **2:30** (hodiny:minuty),
2. Tiskněte tlačítko **Finished in** tak dlouho, dokud se na displeji nezobrazí požadovaný počet hodin.

Upozornění:

Nastavené hodnoty se zvyšují pomocí tlačítka **Finish in +** a snižují pomocí tlačítka **Finish in -**.

3. Stiskněte tlačítko ►II.
Program se spustí.

Po začátku programu se zvolený počet hodin, **např. 8 h**, zobrazuje na ovládacím panelu a odpočítává se, dokud se program nespustí. Předpokládaná doba programu se poté zobrazí na displeji.

Upozornění: Délka programu se automaticky přenastaví v jeho průběhu. Změna předvolby programů nebo nastavení programů, možností, funkce detekce pěny, kontrolního systému nevyváženosti, náplně nebo znečištění může rovněž změnit délku programu.

Po začátku programu (jestliže byla zvolena funkce Finish in a prací cyklus se dosud nespustil) můžete následovně změnit předvybraný počet hodin:

1. Stiskněte tlačítko ►II.
2. Pro změnu počtu hodin použijte tlačítko **Finish in -** nebo **+**.
3. Stiskněte tlačítko ►II.





Po začátku programu můžete v případě nutnosti přidat či vyjmout prádlo z pracího bubnu. → *Strana 41*

Nastavení i-Dos

Vaše pračka disponuje inteligentním dávkovacím systémem tekutého pracího prostředku a aviváže.





U většiny programů vašeho spotřebiče je množství pracího prostředku a aviváže dávkováno automaticky. → *Strana 31*

Následující nastavení je přednastaveno z výroby:

- i-Dos  :  Dávkování pracího prostředku pro mírně znečištěné prádlo
- i-Dos  :  Dávkování aviváže pro středně měkké prádlo

Nastavení i-Dos pro prací prostředek





Intenzita dávkování

-  Silné: silně znečištěné prádlo se skvrnami
-  Střední: průměrné znečištění
-  Mírné: lehké znečištění
-  Volba automatického dávkování zrušena, ruční dávkování
→ *Strana 45*

Nastavení pro automatické dávkování pracího prostředku můžete změnit před začátkem programu. Informace o stupních znečištění naleznete zde → *Strana 30*

Nastavení i-Dos pro aviváž

Intenzita dávkování

-  Silné: vysoká úroveň měkkosti
-  Střední: střední úroveň měkkosti
-  Mírné: nízká úroveň měkkosti
-  Volba automatického dávkování zrušena

V závislosti na aktuálním stavu programu můžete změnit nastavení pro automatické dávkování pracího prostředku.

P⁺ Další programová nastavení

Přehled dalších možných nastavení v závislosti na programu naleznete zde → *Strana 31*.

SpeedPerfect

Stejný účinek praní v kratším časovém úseku, ale s vyšší spotřebou energie než u standardních programů bez nastavení speedPerfect .

Upozornění: Nepřekračujte maximální náplň pracího bubnu.
Přehled programů → *Strana 31*

EcoPerfect

Energeticky optimalizovaný prací cyklus se stejným účinkem, avšak při nižší teplotě než u standardních programů bez nastavení ecoPerfect .

Předpírka



Pro silně znečištěné prádlo.

Upozornění

- Pokud zvolíte funkci **inteligentního dávkování**, prací prostředek se automaticky nadávkuje do předpírky i do hlavního pracího cyklu.
- Abyste zabránili nadměrnému dávkování, nastavte **střední dávkování i-DOS**.
- Při **ručním dávkování** aplikujte prací prostředek do předpírky i do hlavního pracího cyklu. Vložte prací prostředek pro předpírku do pracího bubnu a prací prostředek pro hlavní prací cyklus vložte do přihrádky .

Extra máchání



Další cykly máchání závisí na konkrétním programu; programy s delším časovým úsekem pro velmi citlivou pleť či pro oblasti s velmi měkkou vodou.

Obsluha spotřebiče

Příprava pračky

Upozornění: Spotřebič musí být řádně nainstalován a připojen. → *Strana 14*

1. Připojte síťovou zástrčku.
2. Otevřete přívod vody.
3. Otevřete dvířka spotřebiče.
4. Zkontrolujte, zda je prací buben zcela prázdný. Je-li třeba, odčerpejte z něj vodu.

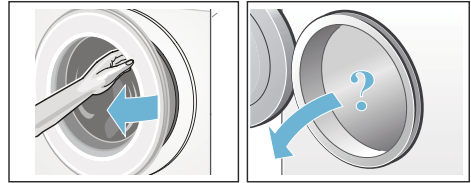

Zapnutí spotřebiče/ výběr programu

Stiskněte tlačítko . Spotřebič se zapne.

Program **Bavlna**  je nastaven z výroby a zobrazí se na displeji.

Můžete použít tento program nebo zvolit program jiný. Programové tlačítko lze otočit do obou směrů.

Upozornění: Pokud jste aktivovali dětskou pojistku, musíte ji před nastavením programu deaktivovat. → *Strana 41*

Na programovém tlačítku se zobrazí ukazatel a na ovládacím panelu se zobrazí hlavní nabídka s **předvolbou nastavení** pro zvolený program.

- Nastavení
- Rpm (Počet odstředivých otáček)
- Maximální náplň bubnu a doba trvání programu (střídavě)
- Pokud je zvoleno inteligentní dávkování, pro příslušnou přihrádku se rozsvítí ukazatel
- Ukazatele spotřeby energie a vody

U spotřebičů s **osvětlením pracího bubnu:**

Prací buben je osvětlen po zapnutí spotřebiče, po otevření či zavření jeho dvířek nebo po spuštění programu. Osvětlení se automaticky vypne.

Vložení prádla do bubnu

⚠ Varování

Nebezpečí ohrožení života!

Kusy oděvů ošetřené čistícími prostředky, které obsahují rozpouštědla, např. odstraňovač skvrn, mohou po vložení do bubnu způsobit explozi. Před vložení do bubnu tyto kusy oděvů důkladně propláchněte.

Upozornění

- Smíchejte velké a malé kousky oděvů. Oděvy různých velikostí se během odstředění lépe ve spotřebiči rozloží. Jednotlivé kusy prádla mohou způsobit nevyváženou zátěž.
 - Dodržte maximální určenou náplň. Přepřehňování má negativní dopad na výsledky praní a způsobuje pomačkání oděvů.
1. Umístěte roztríděné kusy oděvů jeden po druhém do bubnu.
 2. Dbejte na to, aby se prádlo nezachytilo mezi plnicí dvířka a gumové těsnění. Teprve potom plnicí dvířka zavřete.

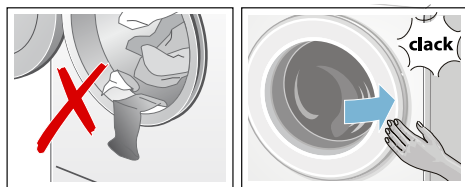

Rozsvítí se ukazatel tlačítka ►|| a na displeji se zobrazí programové nastavení.

Dávkování a plnění pracích a ošetřovacích prostředků

U většiny programů vašeho spotřebiče je množství pracího prostředku a aviváže dávkováno automaticky.

Inteligentní dávkování pracího prostředku a aviváže je nastaveno z výroby pro programy, u nichž lze inteligentní dávkování využít.

Následující nastavení můžete použít nebo změnit. → *Strana 38*

Inteligentní dávkování lze dle potřeby doplnit o ruční dávkování pomocných pracích prostředků (např. odstraňovač skvrn) umístěním do přihrádky ↗ ↘.

→ *Strana 45*

Pokud u některých programů není inteligentní dávkování možné nastavit nebo si ho nepřejete použít (příčemž je nutné inteligentní dávkování vypnout nastavením na "off" (☐)), (vyp), pak dávkujte prací prostředek ručně do přihrádky ↗ ↘.

→ *Strana 45*

Změna předvolby programů

Předvolbu programů můžete pro každý cyklus použít nebo změnit.

Opakovaně tiskněte příslušné tlačítko, dokud se na displeji nezobrazí požadované nastavení.

Upozornění: Tisknutí tlačítek vás automaticky provede nastavenými hodnotami. Poté tlačítko stiskněte znovu a budete moci znovu změnit nastavené hodnoty.

Nastavení je aktivováno, aniž byste je museli potvrzovat.

Upozornění

- Nastavení i-Dos je uloženo do případné příští změny, a to i pokud je pračka vypnuta.
- Po vypnutí spotřebiče není další nastavení zachováno.

Předvolby programů →
Strana 37

Volba dalších programových nastavení

Za účelem lepšího přizpůsobení pracího cyklu lze nastavit různá nastavení/ možnosti.

Nastavení lze zvolit nebo deaktivovat v závislosti na aktuálním průběhu programu.

Při aktivaci nastavení se rozsvítí příslušné ukazatele.

Nastavení není uloženo po vypnutí spotřebiče.

Další programová nastavení → *Strana 38*

Spuštění programu

Stiskněte tlačítko ►II. Rozsvítí se ukazatel a spustí se program.

Upozornění: Program spustíte stisknutím a podržením tlačítka ►II. Zabrání se tak nechtěnému spuštění programu, pokud byste se omylem tlačítka dotkli.

Zatímco program běží, na displeji se zobrazí „Ready in time“ nebo doba trvání programu a symboly aktuálního průběhu programu. Ovládací panel → *Strana 27*

Upozornění: Detekce pěny

Jestliže se na ovládacím panelu zobrazí symbol , pračka během pracího cyklu zaznamenala přílišné množství pěny a automaticky se spustil jeden nebo dva cykly máchání, aby došlo k likvidaci pěny. K příštímu pracímu cyklu o stejné náplni přidejte menší množství pracího prostředku.



Pokud chcete program uzamknout, aby nedošlo k náhodné změně nastavení, můžete následujícím způsobem zapnout dětskou pojistku.

Dětská pojistka

( 3 sek.)

Dětskou pojistku můžete aktivovat, abyste zabránili nechtěné změně nastavení pračky. Proto aktivujte dětskou pojistku.

Pro aktivaci/deaktivaci: stiskněte najednou a držte tlačítka **Finish in - a +** po dobu alespoň 3 vteřin. Na ovládacím panelu se zobrazí symbol .

- Symbol  svítí: Dětská pojistka je aktivována.
- Symbol  krátce bliká: Byla aktivována dětská pojistka a programové tlačítko bylo otočeno nebo došlo ke stisknutí tlačítka.

Upozornění: Dětská pojistka zůstane aktivní i poté, co je pračka vypnuta. Před volbou dalšího programu dětskou pojistku deaktivujte.

Dodatečné přidání prádla

Po začátku programu můžete v případě nutnosti přidat prádlo do pracího bubnu nebo můžete prádlo vyjmout.

Stiskněte tlačítko ►II.

Bliká ukazatel tlačítka ►II a spotřebič zkontroluje, zda je ještě možné přidat do bubnu prádlo.

Na ovládacím panelu se zobrazí následující informace:

- Rozsvítí se oba symboly - P - a , v tomto případě je možné přidat prádlo.
- Symbol - P - se rozsvítí, pokud přidání prádla není možné.

Pro opětovné spuštění programu stiskněte tlačítko ►II.

Program se znovu samovolně spustí.

Upozornění

- Při přidávání prádla do bubnu neoponechávejte dvířka dlouhou dobu pootevřená, mohla by z nich vytéct voda.
- Z bezpečnostních důvodů zůstávají dvířka zamčená, pokud je množství vody velké/její teplota příliš vysoká nebo pokud se bubn právě otáčí; během této doby nelze přidat do bubnu prádlo.
- Během doplňování prádla nesvítlí ukazatel náplně.

Změna programu

Pokud jste omylem nastavili špatný program, můžete jej změnit následovně:

1. Stiskněte tlačítko ►II.
2. Zvolte jiný program.
3. Stiskněte tlačítko ►II. Nový program se spustí.

Přerušení programu

Pro programy s vyššími teplotami:

1. Stiskněte tlačítko ►II.
2. Pro zchlazení prádla: Zvolte program **Máchání** ☼.
3. Stiskněte tlačítko ►II.

Pro programy s nižšími teplotami:

1. Stiskněte tlačítko ►II.
2. Zvolte program **Odštědění** ☉ nebo **Odčerpání** ☼.
3. Stiskněte tlačítko ►II.

Ukončení programu během máchání

Na displeji bliká symbol ☼, zobrazuje se přednastavená rychlost otáček a zbývající délka daného programu.

Program opětovně spustíte následovně:

- Stiskněte tlačítko ►II nebo
- Zvolte rychlost odstředivých otáček, nebo Nastavte programové tlačítko na **Odčerpání** ☼ a poté stiskněte tlačítko ►II .

Konec programu

Na displeji se zobrazí symboly - 0 - a ☉
Zhasne ukazatel tlačítka ►II.

Vyjmutí prádla/vypnutí spotřebiče

1. Otevřete plnicí dvířka a vyjměte prádlo z bubnu.
2. Stiskněte tlačítko ①. Spotřebič se vypne.
3. Zavřete přívod vody.
Upozornění: Není vyžadováno pro modely s funkcí AquaStop.

Upozornění

- Neoponechávejte v pracím bubnu žádné oděvy. Mohly by se v příštím pracím cyklu srazit nebo zbarvit jiné kusy oděvů.
- Odstraňte z pracího bubnu případná cizí tělesa a gumové těsnění - nebezpečí koroze.
- Otřete gumové těsnění dosucha.

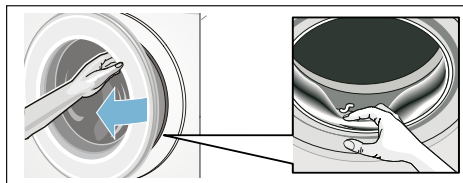

- Ponechte plnicí dvířka a zásobník na prací prostředek otevřené, aby se mohla veškerá zbytková voda odpařit → *Strana 55*
- Vždy vyčkejte do ukončení programu, spotřebič by mohl být ještě zamčený. Poté vypněte spotřebič a vyčkejte, dokud se neodemkne.
- Jestliže po skončení programu zhasne ovládací panel, je stále aktivován režim pro úsporu energie. Pro aktivaci displeje se ho dotkněte.

i-DOS Intelligentní systém dávkování



Intelligentní systém dávkování v zásobníku na prací prostředky

i-Dos Intelligentní systém dávkování

Vaše pračka disponuje inteligentním dávkovacím systémem tekutého pracího prostředku a aviváže.

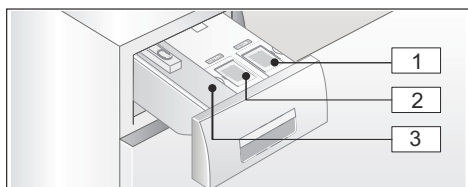
Příhrádka  a  jsou navrženy pro tento účel.



- 1 Příhrádka  (1.3 l) na tekutý prostředek
- 2 Příhrádka  (0.5 l) na aviváž
- 3 Příhrádka  na ruční dávkování → *Strana 45*

V závislosti na výběru programu a nastavení je pomocí příhrádky i-DOS dávkováno optimální množství pracího prostředku/aviváže.

Uvedení do provozu/naplnění zásobníku



Při výběru pracího prostředku a aviváže postupujte dle pokynů výrobce. Doporučujeme vám používat standardní či univerzální tekuté prací prostředky nebo prostředky na barevné prádlo, které jsou určeny pro praní v pračce, barvené látky, bavlnu a syntetické materiály.

Upozornění

- Používejte pouze snadno dávkovatelné tekuté prostředky, které výrobce doporučuje.
- Nemíchejte dohromady různé druhy tekutých pracích prostředků. V případě změny pracího prostředku (typ, výrobce atd.) nejprve zcela vyprázdněte příhrádku a vyčistěte ji. → *Strana 56*
- Nepoužívejte prostředky obsahující rozpouštědla, líh či těkavé látky (např. bělidlo).
- Nemíchejte dohromady prací prostředek a aviváž.
- Nepoužívejte produkty, jejichž doba použitelnosti vypršela nebo které jsou sražené.
- Abyste zabránili vysychání, neponechávejte víka příhrádek delší dobu otevřená.

Naplnění přihrádek:

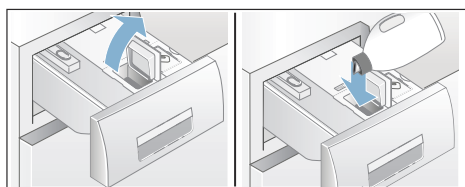

Víka přihrádek na prací prostředek jsou označena následujícími symboly:

-  Standardní/univerzální prací prostředek
 -  Aviváž
1. Otevřete zásobník na prací prostředky.
 2. Otevřete víko/víka přihrádek.
 3. Vložte prací prostředek/aviváž. Nepřesáhněte rysku **maxima**.



4. Zavřete víko(víka).
5. Zasuňte pomalu zásobník na prací prostředky až nadoraz.

Pokud je spotřebič zapnutý, úplné zavření zásobníku na prací prostředky je označeno následovně:

- Pokud je zvoleno inteligentní dávkování  nebo i-Dos , pro příslušnou přihrádku se rozsvítí ukazatel.
- Pokud není zvoleno inteligentní dávkování, ukazatel jednou zabliká a opět zhasne.
- Na displeji zhasne symbol .

Každodenní používání

Na displeji se rozsvítí ukazatel:

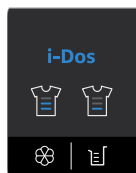



- Pokud je zvoleno inteligentní dávkování, pro příslušnou přihrádku **se rozsvítí** ukazatel:
- Displej **bliká**, pokud je úroveň naplnění zvolené přihrádky na inteligentní dávkování nižší než minimální množství.



Výběr nebo zrušení volby inteligentního dávkování a úprava intenzity dávkování:



Inteligentní dávkování pracího prostředku a aviváže je nastaveno z výroby pro programy, u nichž lze inteligentní dávkování využít.

Přehled programů → *Strana 31*

Intenzita dávkování je přednastavena na nižší (mírně znečištěné prádlo) pro prací prostředek  a na střední (střední úroveň měkkosti) pro aviváž .

U každého programu lze nastavení změnit. → *Strana 38*

Inteligentní dávkování lze dle potřeby doplnit o ruční dávkování pomocných pracích prostředků (např. odstraňovač skvrn) umístěním do přihrádky  , → *Strana 45*

Upozornění: V závislosti na programu jsou uloženy hodnoty nastavení (ZAP/VYP), příslušná nastavená intenzita dávkování pro i-DOS  a i-Dos , dokud nedojde k jejich změně, a to i v případě vypnutí spotřebiče.

Dodatečné doplnění pracího prostředku/ aviváže:

Bliká ukazatel, pokud je úroveň naplnění zvolené přihrádky na inteligentní dávkování nižší než minimální množství. Množství pracího prostředku nebo aviváže vydrží ještě přibližně na tři prací cykly.

Stejný prací prostředek nebo aviváž můžete kdykoliv doplnit. Pokud změňte typ výrobku/výrobce, doporučujeme vám přihrádky vyčistit.

→ *Strana 56*

Základní množství dávkování lze dle potřeby upravit.

Základní nastavení

Základní dávkování odpovídá:

- **U pracích prostředků** - doporučením výrobců pro běžně zašpiněné prádlo a místní tvrdosti vody.
- **U aviváže** - doporučením výrobců pro středně měkké prádlo.

Dané údaje naleznete na obalu pracího prostředku/aviváže, nebo se můžete informovat přímo u výrobce.

Místní tvrdost vody zkontrolujte pomocí přiloženého testovacího proužku nebo se informujte ve vaší vodárně.

Tvrdost vody:

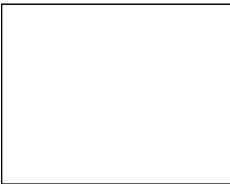

Zde je příklad pro dávkování pracího prostředku podle informací na jeho obalu:

Stupeň znečištění → Tvrdost vody ↓	lehké	běžné	silné	velmi silné
měkká/střední	55 ml	75 ml	120 ml	160 ml
tvrdá/velmi tvrdá	75 ml	95 ml	150 ml	180 ml

Základní dávkování je přednastaveno výrobcem dle regionu (např. 75 ml pracího prostředku a 36 ml aviváže).

Nastavte základní dávkování podle pokynů na obalu pracího prostředku. Při dávkování zohledněte tvrdost vaší vody.

Zvolte základní dávkování aviváže podle toho, jakou měkkost vašeho prádla vyžadujete.

Změna základního dávkování působí na všechny tři uvedené intenzity dávkování stejnoměrně.

Upozornění

- Při použití silného koncentráту pracího prostředku snižte základní dávkování.
- Pokud se při praní opakovaně tvoří velké množství pěny, zkontrolujte nastavení základního dávkování a intenzitu dávkování. Některé tekuté prací prostředky mohou způsobovat tvorbu většího množství pěny. Pokud je základní dávkování a intenzita dávkování nastavena správně, doporučujeme vám použít jiný druh pracího prostředku.

Změna základního dávkování:

1. Stiskněte příslušné tlačítko pro i-Dos (☰ nebo ☲) a držte je alespoň 3 vteřiny. Na displeji se zobrazí přednastavené základní dávkování.
2. Nastavte základní dávkování použitím tlačítek **Finish in** - nebo + .
3. Nastavení je aktivováno, aniž byste je museli potvrzovat. Nyní můžete chvíli vyčkat nebo stisknout kterékoli tlačítko (kromě tlačítek pro i-Dos), čímž přepnete spotřebič zpět na původní nastavení.

Upozornění: Nastavení i-Dos je uloženo do případné příští změny, a to i pokud je pračka vypnuta.

Ruční dávkování

Pokud u některých programů není inteligentní dávkování možné nastavit nebo si ho nepřejete použít (přičemž je nutné inteligentní dávkování vypnout nastavením na "off" ☳) (vyp), pak dávkujte prací prostředek ručně do přihrádky ↗ ↘.

Inteligentní dávkování lze dle potřeby doplnit o ruční dávkování pomocných pracích prostředků (např. odstraňovač skvrn).

⚠ Varování

Nebezpečí podráždění očí/kůže!

Při otevření zásobníku na prací prostředky za chodu spotřebiče může dojít k vystříknutí těchto prostředků.

Příhrádku otevírejte opatrně.

V případě zasažení očí či kůže těmito prostředky postižené místo řádně opláchněte.

V případě polknutí prostředku vyhledejte lékařskou pomoc.

Varování!

Poškození spotřebiče

Čisticí prostředky a prostředky pro přípravu prádla pro praní (např. odstraňovače skvrn, spreje pro předpírku atd.) mohou poškodit povrch spotřebiče. Zabraňte kontaktu těchto prostředků s povrchem pračky. Za použití vlhkého hadříku okamžitě odstraňte veškeré zbytky spreje nebo kapky čisticího prostředku.



Upozornění

- Při dávkování všech pracích prostředků a prostředků péče o prádlo dbejte vždy pokynů výrobce.
- Při ručním dávkování pracího prostředku nevkládejte tento prostředek do příhrádky inteligentního dávkování (nastavte inteligentní dávkování na "off" ). Zabráníte tak nadměrnému množství dávky a tvorbě pěny.
- Pokud je aviváž příliš husté konzistence, zřed'te ji trochou vody.

Dávkování a plnění pracího prostředku:

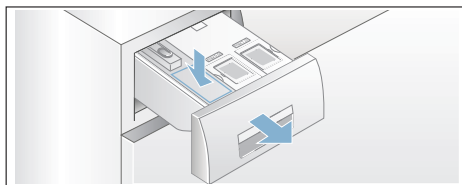
1. Vysuňte zásobník na prací prostředky.



2. Vložte do příhrádky   správné množství pracího prostředku v závislosti na těchto faktorech:
 - Znečištění
 - Tvrdost vody (informujte se ve vaší vodárně)
 - Množství prádla
 - Pokyny výrobce
3. Zavřete zásobník na prací prostředky.



Home Connect

Tento spotřebič lze připojit k Wi-Fi a dálkově ovládat pomocí chytrého telefonu nebo tabletu.

Pomocí aplikace Home Connect můžete používat svůj chytrý telefon nebo tablet k následujícímu:

- Volit a spouštět programy.
- Měnit předvolbu programů.
- Vyžádat si status programu.
- Nastavit spotřebič.
- Vypnout spotřebič.

Před použitím funkcí aplikace musíte tuto aplikaci nainstalovat do svého chytrého telefonu nebo tabletu, zaregistrovat se, připojit svůj spotřebič, a to automaticky **nebo** ručně k vaší síti Wi-Fi (pouze při prvním použití) a poté připojit své mobilní zařízení pomocí aplikace Home Connect.

Další informace o aplikaci Home Connect naleznete na našich webových stránkách www.home-connect.com.

Dostupnost aplikace Home Connect závisí na dostupnosti služeb Home Connect ve vaší zemi. Služby Home Connect nejsou v každé zemi dostupné. Bližší informace naleznete zde: www.home-connect.com

Upozornění

- Dbejte na bezpečnostní pokyny v tomto návodu k použití a na jejich soulad i při provozování spotřebiče pomocí aplikace Home Connect během vaší nepřítomnosti v domácnosti. Rovněž postupujte podle pokynů pro aplikaci Home Connect.
- Aplikaci Home Connect nelze použít k provedení změn, je-li spotřebič v provozu. Veškeré změny provedené přímo na spotřebiči můžete však vidět pomocí aplikace Home Connect.

Automatické připojení prostřednictvím domovní sítě

Jestliže máte k dispozici router s funkcí WPS, spotřebič lze automaticky připojit k domovní síti.



Jestli váš WLAN router nedisponuje funkcí WPS nebo není možné se pomocí ní připojit, budete muset svou pračku připojit k domovní síti ručně.

Síť Wi-Fi musí být zapnutá.

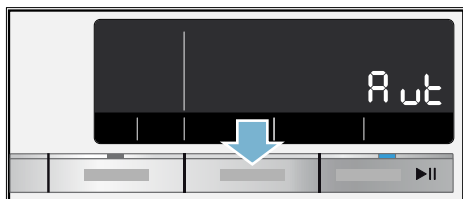
1. Zapněte spotřebič.
2. Stiskněte a držte tlačítko dálkový start  alespoň 3 vteřiny. Na displeji se zobrazí symbol **Aut** (připojit automaticky).



3. Pro připojení stiskněte tlačítko Start. Na displeji se zobrazí symbol . Spotřebič se pokouší navázat spojení k vaší domovní síti.
4. Během příštích 2 minut aktivujte na routeru vaší domovní sítě funkci WPS.

Jestliže je váš spotřebič úspěšně připojen k vaší domovní síti, na displeji se zobrazí symbol  (připojeno) a rozsvítí se symbol .

5. Nastavení Home Connect opustíte stisknutím tlačítka **Dálkový start** .

Upozornění: Jestliže se na displeji zobrazí **Err** (chyba), nebylo možné navázat připojení. Zkontrolujte, zda je váš spotřebič v dosahu vaší domovní sítě. Připojte spotřebič ručně k vaší domovní síti nebo se pokuste přihlásit opět automaticky → *Strana 49*.

Ruční připojení prostřednictvím domovní sítě

Jestliže jste spotřebič již automaticky připojili k vaší domovní síti, můžete krok týkající se ručního připojení přeskočit a připojit se k aplikaci Home Connect.

Jestli váš WLAN router nedisponuje funkcí WPS nebo není možné se pomocí ní připojit, budete muset svou pračku připojit k domovní síti ručně.

Síť Wi-Fi musí být zapnutá.

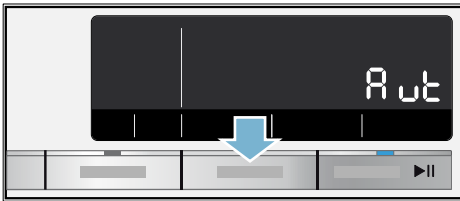

1. Zapněte spotřebič.
2. Stiskněte a držte tlačítko **Dálkový start**  alespoň 3 vteřiny. Na displeji se zobrazí symbol **Aut** (připojit automaticky).

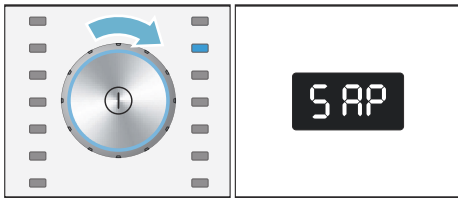

3. Otočte programové tlačítko do pozice 2 (připojit ručně).



4. Pro připojení stiskněte tlačítko Start. Na displeji se zobrazí symbol . Spotřebič si nyní vytvoří svou vlastní síť Wi-Fi s názvem (SSID) Home Connect, kterou můžete ovládat pomocí chytrého telefonu nebo tabletu.
5. Na vašem chytrém telefonu nebo tabletu vyhledejte nabídku Wi-Fi nastavení.

6. Připojte svůj chytrý telefon nebo tablet k Wi-Fi síti „HomeConnect“ - síť Wi-Fi a vložte heslo (klíč), který je rovněž „HomeConnect“.
Upozornění: Připojení může trvat až 60 vteřin.
7. Po úspěšném připojení otevřete ve svém chytrém telefonu nebo tabletu aplikaci Home Connect.
8. V aplikaci Home Connect vložte název (SSID) a heslo (klíč) k **vaší domovní síti** a poté zvolte „**Přenos k domácímu spotřebiči**“.
Jestliže je váš spotřebič úspěšně připojen k vaší domovní síti, na displeji se zobrazí symbol  (připojeno) a rozsvítí se symbol .
9. Nastavení Home Connect opustíte stisknutím tlačítka **Dálkový start** .

Upozornění

- Jestliže se na displeji zobrazí **Err** (chyba), nebylo možné navázat připojení. Zkontrolujte, zda je váš spotřebič v dosahu vaší domovní sítě. Připojte spotřebič ručně k vaší domovní síti nebo se pokuste přihlásit opět automaticky.
- Je-li váš chytrý telefon nebo tablet stále připojený k síti **Home Connect**, bude třeba jej nejprve připojit k vaší domovní síti.

Připojení k aplikaci Home Connect

Jestliže jste spotřebič již připojili k vaší domovní síti, můžete jej připojit k aplikaci Home Connect.

1. Zapněte spotřebič.
2. Stiskněte a držte tlačítko **Dálkový start**  alespoň 3 vteřiny. Na displeji se zobrazí symbol **Aut** (připojit automaticky).

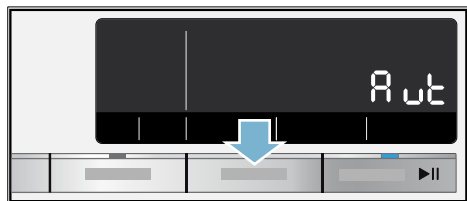

3. Otočte programové tlačítko do pozice 3. Na displeji se zobrazí symbol **APP** (připojit k aplikaci).

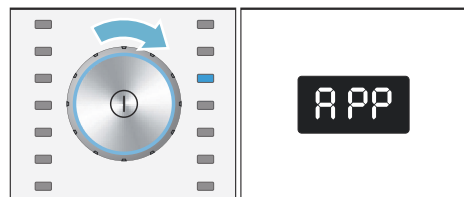

4. Stiskněte tlačítko Start. Spotřebič nyní navazuje spojení k vaší domovní síti.
5. Otevřete aplikaci **Home Connect** a zvolte Připojit, čímž svůj nový spotřebič připojíte k aplikaci.

Upozornění: Je-li váš chytrý telefon nebo tablet stále připojený k síti **Home Connect**, bude třeba jej nejprve připojit k vaší domovní síti.

6. Jestliže nedošlo k automatickému zobrazení vašeho spotřebiče, v aplikaci Home Connect nejprve zvolte **Vyhledat domácí spotřebiče** a poté **Připojit domácí spotřebič**.

7. Pro připojení spotřebiče proveďte poslední požadované kroky.

Jestliže je váš spotřebič úspěšně připojen k vaší domovní síti, na displeji se zobrazí symbol **CON** (připojeno)

8. Nastavení Home Connect opustíte stisknutím tlačítka **Dálkový start** .

Upozornění: Jestliže se na displeji zobrazí **Err** (chyba), nebylo možné navázat připojení. Zkontrolujte, zda je váš chytrý telefon nebo tablet v dosahu vaší domovní sítě a zda je k ní připojený. Pokuste se znovu o připojení k aplikaci Home Connect.

Aktivace a deaktivace Wi-Fi

Funkci Home Connect můžete na vašem spotřebiči kdykoliv zapnout či vypnout.

1. Zapněte spotřebič.
2. Stiskněte a držte tlačítko **Dálkový start**  alespoň 3 vteřiny. Na displeji se zobrazí symbol **Aut** (připojit automaticky).

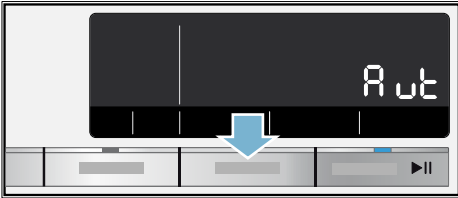

3. Otočte programové tlačítko do pozice 4. Na displeji se zobrazí symbol **Con** (funkce Wi-Fi).

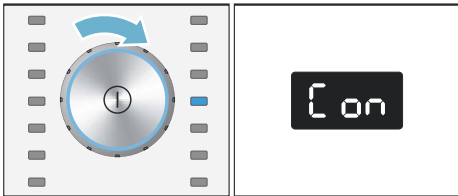

4. Stiskněte tlačítko Start. Na displeji se zobrazí symbol **on** (zapnuto). Funkce Wi-Fi na spotřebiči je nyní zapnuta. Na displeji se zobrazí symbol **off** (vypnuto). Funkce Wi-Fi na spotřebiči je nyní vypnuta.
5. Nastavení Home Connect opustíte stisknutím tlačítka **Dálkový start** .

Upozornění: Pokud se na displeji zobrazí symbol **on** (zapnuto), ale přáli jste si zvolit **off** (vypnuto), bude třeba celý tento postup znovu zopakovat.

Upozornění: Jestliže na vašem spotřebiči není aktivována síť Wi-Fi, nelze jej připojit k vaší domovní síti nebo k aplikaci Home Connect.

Resetování síťového nastavení

Nastavení sítě můžete vymazat nebo můžete přerušit spojení s vaším chytrým telefonem nebo tabletem, a to resetováním nastavení sítě.

1. Zapněte spotřebič.
2. Stiskněte a držte tlačítko **Dálkový start**  alespoň 3 vteřiny. Na displeji se zobrazí symbol **Aut** (připojit automaticky).

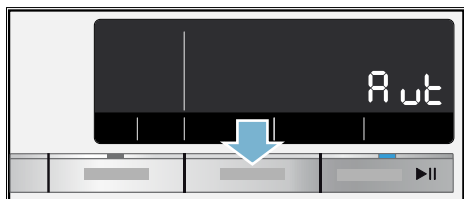

3. Otočte programové tlačítko do pozice 5. Na displeji se zobrazí symbol **rES** (resetování nastavení sítě).

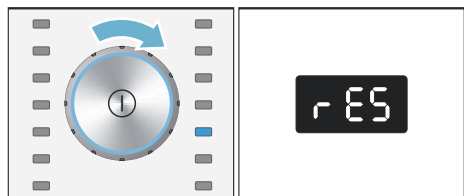

4. Stiskněte tlačítko Start.
5. Na displeji se zobrazí symbol **YES** (ano).
6. Pro potvrzení stiskněte tlačítko Start. Na displeji se zobrazí symbol **End** (konec). Nastavení sítě je nyní resetováno. Spotřebič již není připojen k vaší domovní síti ani k aplikaci Home Connect.
7. Nastavení Home Connect opustíte stisknutím tlačítka **Dálkový start** .

Upozornění

- Jestliže nebylo možné resetovat nastavení vaší sítě, na displeji se zobrazí **Err** (chyba).
- Jestliže si přejete opět používat spotřebič prostřednictvím aplikace Home Connect, budete jej muset znovu připojit k vaší domovní síti a k aplikaci Home Connect, a to buď automaticky, nebo ručně.

Aktualizace softwaru

Software aplikace Home Connect na vašem spotřebiči můžete aktualizovat. Jakmile bude dostupná nová aktualizace, na displeji se zobrazí symbol **UPd** (aktualizace).

Aktualizaci můžete nainstalovat buď přímo pomocí hlášení na displeji, nebo prostřednictvím nastavení spotřebiče.

1. Zapněte spotřebič.
2. Stiskněte a držte tlačítko **Dálkový start**  alespoň 3 vteřiny. Na displeji se zobrazí symboly **Aut** (připojit automaticky).

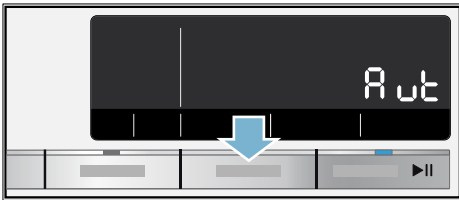

3. Otočte programové tlačítko do pozice 6. Na displeji se zobrazí symbol **UPd** (aktualizace).

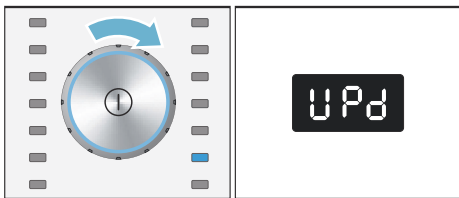

Bude-li dostupná aktualizace softwaru, začne blikat tlačítko Start.

4. Stiskněte tlačítko Start. Na displeji se zobrazí symbol **YES** (ano).
5. Pro potvrzení stiskněte tlačítko Start. Instalace aktualizace může nyní začít. Tento proces může trvat několik minut. Během instalace aktualizace spotřebič nevypínajte.
6. Nastavení Home Connect opustíte stisknutím tlačítka **Dálkový start** .

Ochrana údajů

Jakmile je váš spotřebič poprvé připojen k síti WLAN, která je připojena k internetu, váš spotřebič přenáší na server Home Connect následující kategorie údajů (úvodní registrace):

- Unikátní identifikace spotřebiče (skládá se z kódu spotřebiče a adresy MAC instalovaného komunikačního modulu Wi-Fi).
- Bezpečnostní certifikát komunikačního modulu Wi-Fi (k zajištění bezpečného IT připojení).
- Současná verze softwaru a hardwaru vašeho domácího spotřebiče.
- Status předchozího nastavení a nastavení ze závodu.

Úvodní registrace připraví funkce aplikace Home Connect k použití a je požadována pouze tehdy, když chcete použít tyto funkce Home Connect poprvé.

Upozornění: Ujistěte se, že funkce Home Connect jsou používány pouze ve spojení s aplikací Home Connect. Informace o ochraně údajů jsou přístupné pomocí aplikace Home Connect.

Prohlášení o shodě

Společnost Robert Bosch Hausgeräte GmbH tímto prohlašuje, že spotřebič s aplikací Home Connect splňuje základní požadavky a další příslušná ujednání směrnice 1999/5/EC.



Nastavení spotřebiče

Následující nastavení můžete změnit:

- Hlasitost tlačítek a informačních signálů (např. po skončení programu).
- Aktivace/deaktivace automatického vypnutí spotřebiče → *Strana 13*
- Zapnutí a vypnutí zvukového signálu pro čištění bubnu (v závislosti na modelu).

Pro aktivaci režimu nastavení je třeba toto nastavení změnit.

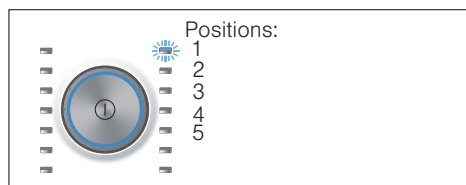

Aktivace režimu nastavení

1. Stiskněte tlačítko ① . Spotřebič se zapne a zobrazí se program **Bavlna** , viz obrázek 1.
2. Stiskněte tlačítko **Teplota** a zároveň otočte programovým tlačítkem do pozice 2. Tlačítko uvolněte.

Režim nastavení je aktivován a na displeji se zobrazí předvolená hlasitost informačních signálů.

Následující nastavení můžete změnit:

Změna hlasitosti signálu

Použijte tlačítko + nebo - pro funkci **Finish in**, čímž měníte následující nastavení pozic příslušného programového voliče:

- 2: Hlasitost tlačítek a informačních signálů nebo
- 3: Hlasitost signálů pro tlačítka.



- 0 = vypnutý,
- 1 = tichý,
- 2 = střední,
- 3 = hlasitý,
- 4 = velmi hlasitý

Ukončení režimu nastavení nebo:

Aktivace/deaktivace automatického vypnutí spotřebiče

S programovým tlačítkem na pozici 4 stiskněte tlačítko **Finish in +** nebo -, čímž se zapne nebo vypne funkce automatického vypnutí spotřebiče.

Upozornění: Pokud je vypnuta vaše síť Wi-Fi, je vypnuta i funkce automatického vypnutí spotřebiče.

Ukončení režimu nastavení nebo:

Zapnutí a vypnutí zvukového signálu pro čištění bubnu

v závislosti na modelu

S programovým tlačítkem na pozici 5 stiskněte tlačítko **Finish in +** nebo -, čímž se zapne nebo vypne funkce **Čištění bubnu** .

Ukončení režimu nastavení

Pro ukončení a uložení nastavení stiskněte tlačítko ① .

Spotřebič se vypne. Nastavení bude patrné při příštím zapnutí spotřebiče.



Senzorika

Množstevní automatika

V závislosti na typu látky a náplně si množstevní automatika optimálně upraví spotřebu vody a délku programu.

Kontrolní systém nevyváženosti

Automatický kontrolní systém nevyváženosti zaznamená nevyváženost a opakovaným náběhem odstředování zajišťuje rovnoměrné rozložení prádla.

V případě velmi nerovnoměrného rozložení prádla se z bezpečnostních důvodů sníží rychlost odstředování nebo se odstředování neprovede.

Upozornění: Umístěte do bubnu rovnoměrně velké a malé kousky oděvů. → *Strana 40*, → *Strana 61*

AquaSensor

v závislosti na modelu

Během cyklu máchání kontroluje funkce AquaSensor stupeň kalnosti (kalnost je způsobena nečistotami a zbytky pracího prostředku) vody z tohoto cyklu. Délka a počet cyklů máchání závisí na kalnosti vody.



Čištění a údržba

Varování

Nebezpečí ohrožení života!

Při kontaktu s částmi pod napětím hrozí nebezpečí úrazu elektrickým proudem. Vypněte spotřebič a vytáhněte zástrčku ze zásuvky.

Upozornění

Nebezpečí otravy!

Při použití čisticích prostředků obsahujících rozpouštědla, např. technický benzín, mohou vznikat jedovaté výpary. Nepoužívejte čisticí prostředky obsahující rozpouštědla.

Varování!

Poškození spotřebiče

Čisticí prostředky obsahující rozpouštědla, např. technický benzín, mohou poškodit povrch i součástky spotřebiče. Nepoužívejte čisticí prostředky obsahující rozpouštědla.

Způsob prevence vzniku biofilmu a zápachu:

Upozornění

- Zajistěte důkladné větrání místnosti.
- Pokud pračku nepoužíváte, ponechte zásobník na prací prostředky mírně pootevřený.
- Občas prádlo vyperte v programu **Bavlna**  **60 °C** a použijte univerzální prací prášek.

Plášť spotřebiče/ ovládací panel

- Plášť a ovládací panel otřete měkkým vlhkým hadříkem.
- Zbytky pracího prostředku okamžitě odstraňte.
- Neomývejte spotřebič proudem vody.

Prací buben

Nepoužívejte čisticí prostředky obsahující chlór ani ocelovou drátěnku.

Při zápachu v pračce nebo pro čištění bubnu nechte proběhnout program **Čištění bubny**  **90 °C** bez prádla. Použijte univerzální prací prášek.

Odstraňování vodního kamene

Při správném dávkování pracího prostředku není odstraňování vodního kamene nutné. Pokud je odvápnění třeba, postupujte dle pokynů výrobce odvápnovacího prostředku. Vhodné odvápnovací prostředky lze zakoupit prostřednictvím našeho zákaznického servisu.

→ *Strana 63*

i-DOS zásobník na prací prostředky a aviváž

- 1. Vyprázdnění přihrádek:** Přihrádky mají vyprázdňovací otvory, které se uvolní vyjmutím zátky v přední části. Abyste mohli přihrádky vyprázdnit, vyjměte zásobník dle obrázku za úchyt:
 - a) Vyjměte zásobník na prací prostředky.

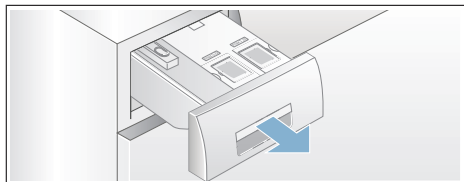

- b) Na zadní straně zásobníku naleznete otevírací ventil (A) (uprostřed dole), lehce ho povytáhněte směrem k sobě. Zároveň tlačte uvolňovou úchytku (B) zásobníku směrem nahoru.

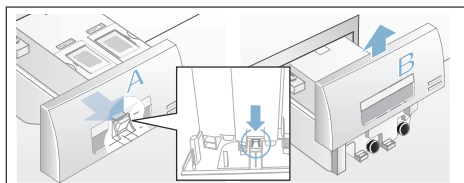

- c) Abyste mohli přihrádku vyprázdnit, zátku opatrně odstraňte a vyprázdněte do připravené nádoby.

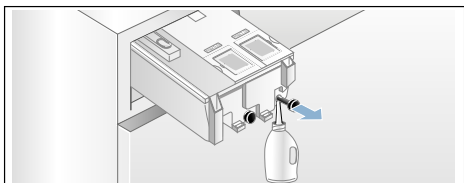

- d) Poté zátku zcela zasuňte zpět.

2. Čištění přihrádek/zásobníku na prací prostředky:

K čištění vyprázdněných přihrádek lze zásobník na prací prostředky zcela vysunout.

- a) Před vyjmutím zásobníku přihrádky vyprázdněte.

Upozornění: Úchytka zásobníku vraťte zpět až po vyčištění přihrádek.

- b) Vyjměte zásobník.
c) Stiskněte otvírací ventil a zásobník zcela vyjměte.

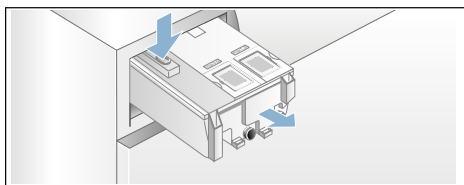

- d) Kryt zásobníku opatrně vyjměte.

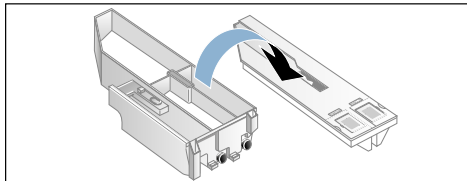

Varování!

Nebezpečí poškození zásobníku na prací prostředky.

Zásobník na prací prostředky obsahuje elektrické součástky. Při kontaktu s vodou může dojít k poškození těchto součástek.

- Kryt zásobníku nemyjte v myčce nádobí a neponořujte ho do vody.

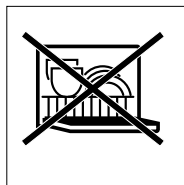

- Zadní přípojku zásobníku chraňte před vlhkostí, před zbytky pracího prostředku nebo aviváže; dle potřeby očistěte vnější povrch měkkým vlhkým hadříkem. Před zasunutím zásobník zcela vysušte.
- e) Očistěte zásobník a jeho kryt měkkým vlhkým hadříkem nebo rukou. Očistěte vlhkým hadříkem rovněž vnitřní prostor.

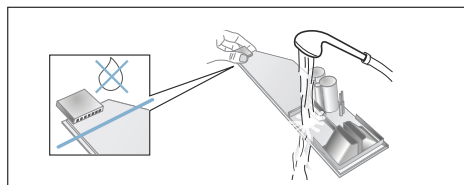

- f) Otřete zásobník a jeho kryt dosucha a vložte je zpět.
- g) Úchytka zásobníku stlačte zpět dolů, dokud neucítíte zacvaknutí.
- h) Plášť zásobníku na prací prostředky očistěte i z vnitřní strany.
- i) Zasuňte zásobník na prací prostředky až nadoraz.

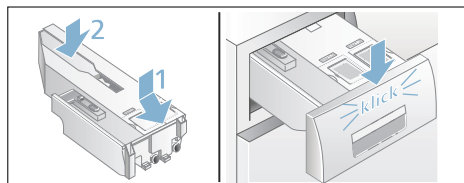

Ucpání čerpadla, nouzové vypouštění



Varování

Nebezpečí opaření!

Pokud perete prádlo na vysokou teplotu, voda se velmi zahřeje. Při kontaktu s horkou vodou může dojít k opaření. Vyčkejte, dokud voda nevychladne.

1. Vypněte přívod vody, aby dovnitř nevtékala další voda a zbývající voda mohla odtéct.
2. Spotřebič vypněte. Vytáhněte síťovou zástrčku.
3. Otevřete a sejměte servisní klapku.

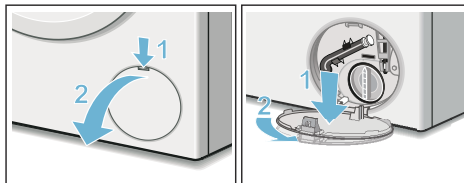

4. Vyjměte z držáku odtokovou hadici. Vytáhněte zátku a nechte prací roztok vytéct do připravené nádoby. Nasad'te zpět zátku a odtokovou hadici vložte zpět do držáku.

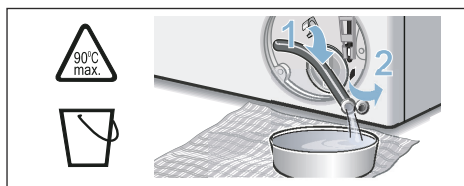

5. Opatrně odšroubujte krytku čerpadla, aby zbytková voda mohla vytéct. Vyčistěte vnitřní prostor, závit krytky čerpadla a těleso čerpadla. Lopatkové kolo čerpadla se musí lehce otáčet. Krytku čerpadla nasad'te zpět a zašroubujte. Úchytka musí být ve svislé poloze.

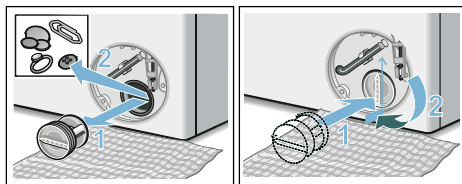

6. Nasad'te zpět servisní klapku, nechte ji zaskočit a zavřete ji.

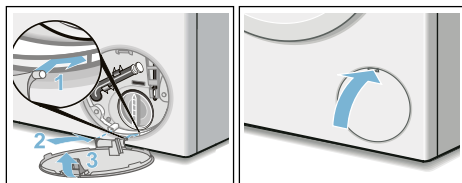

Upozornění: Abyste zabránili vtékání nepoužitého pracího prostředku zpět do spotřebiče při dalším použití, nalijte do přihrádky 1 litr vody a spusťte program **Odčerpání**.

Ucpání odtokové hadice u sifonu

1. Spotřebič vypněte. Vytáhněte síťovou zástrčku.
2. Povolte hadicovou objímku. Opatrně vytáhněte odtokovou hadici, aby zbytková voda mohla vytéct.
3. Vyčistěte odtokovou hadici a hrdlo sifonu.

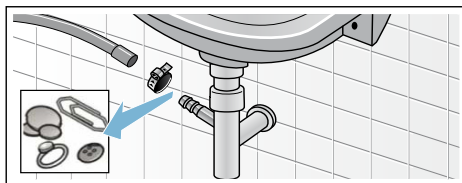

4. Nasad'te zpět odtokovou hadici a zajistěte místo připojení hadicovou objímku.

Ucpání sítka u přívodu vody

Snižte tlak vody v přívodní hadici následovně:

1. Zavřete přívod vody.
2. Zvolte libovolný program (kromě Máchání/Odstředování/Odčerpání).
3. Stiskněte tlačítko ►II. Nechte program běžet přibližně 40 vteřin.
4. Stiskněte tlačítko ①. Spotřebič se vypne.
5. Vytáhněte síťovou zástrčku.

Poté očistěte sítko:

1. Odpojte hadici od přívodu vody. Očistěte sítko přalým kartáčkem.

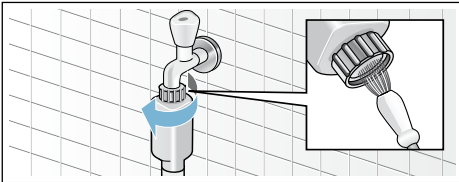

2. U modelů Standard a Aqua-Secure očistěte sítko na zadní straně spotřebiče: Vyjměte hadici ze zadní strany spotřebiče. Sítko vyjměte kleštěmi a očistěte.

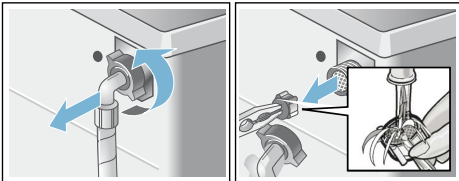

3. Připojte hadici a zkontrolujte těsnost.

Co dělat v případě poruchy?

Nouzové odblokování

Např. v případě výpadku elektrického proudu.

Při obnovení dodávky elektrického proudu program dále pokračuje.

Pokud byste chtěli prádlo přesto vyjmout, lze dvířka otevřít následujícím způsobem:

⚠ Varování

Nebezpečí opaření!

Při praní za vysokých teplot může při kontaktu s horkým pracím roztokem či prádlem dojít k opaření. V takovém případě nechte prací roztok a prádlo vychladnout.

⚠ Varování

Nebezpečí úrazu!

Při sáhnutí do točícího se bubnu může dojít k poranění rukou. Otáčejícího bubnu se nedotýkejte. Vyčkejte, až se buben zastaví.

Varování!







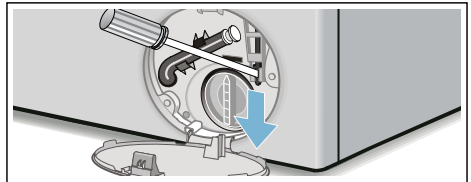

Škody způsobené vodou

Vytékající voda může způsobit škody. Neotevírejte plnicí dvířka, pokud je za jejich sklem vidět voda.

1. Spotřebič vypněte. Vytáhněte síťovou zástrčku.
2. Vypusťte prací roztok. → *Strana 58*
3. Pomocí nářadí vytáhněte nouzové odblokování směrem dolů a uvolněte ho. Můžete otevřít dvířka spotřebiče.









Pokyny na ovládacím panelu



Ukazatel	Příčina/Odstranění
- P - a 	Dvířka jsou odblokována. Přidání prádla je možné.
- P -	<ul style="list-style-type: none"> ■ Nastavená teplota je příliš vysoká. Vyčkejte, dokud se teplota nesníží. ■ Množství vody je příliš vysoké. Přidání prádla není možné. Je-li třeba, okamžitě zavřete dvířka. Pro opětovné spuštění programu stiskněte tlačítko ►II.
Bliká symbol 	<ul style="list-style-type: none"> ■ Mohlo dojít k zachycení prádla. Otevřete a zavřete dvířka spotřebiče a stiskněte tlačítko ►II. ■ Je-li třeba, zavřete opět dvířka nebo odstraňte kusy oděvů, které se ve spotřebiči zachytily, a poté dvířka znovu zavřete. ■ Je-li třeba, spotřebič znovu vypněte a zapněte; nastavte program a proveďte detaily nastavení; spusťte program.
Bliká symbol 	Zásobník není zastrčen až nadoraz. Zasuňte zásobník až nadoraz.
Bliká symbol 	<ul style="list-style-type: none"> ■ Zavřete úplně přívod vody. ■ Přívodní hadice je přelomená/zachycená. ■ Tlak vody je příliš nízký. Očistěte sítko. → <i>Strana 59</i>
E:18	<ul style="list-style-type: none"> ■ Čerpadlo na odtok vody je ucpané. Očistěte čerpadlo → <i>Strana 58</i> ■ Hadice pro odtok vody je ucpaná. Očistěte hadici v blízkosti sifonu. → <i>Strana 58</i>
E:23	Voda v záchytné vaně; netěsnost spotřebiče. Zavřete přívod vody. Volejte zákaznický servis. → <i>Strana 63</i>
	Dětská pojistka je aktivována - deaktivujte ji. → <i>Strana 41</i>
Švítil symbol 	Bylo zjištěno příliš velké množství pěny a došlo k aktivaci dodatečných máchacích cyklů. K příštímu pracímu cyklu o stejné náplni přidejte menší množství pracího prostředku.
Bliká symbol 	Tento pokyn vás upozorní na nutné vyčištění pracího bubnu za použití programu Čištění bubnu  90 °C nebo pracího programu 60 °C .
* V závislosti na modelu	<p>Upozornění</p> <ul style="list-style-type: none"> ■ Spusťte program bez prádla. ■ Použijte běžný prací prášek nebo prostředek s obsahem bělidla. Použijte přibližně jednu polovinu výrobcem doporučené dávky pracího prostředku, abyste zabránili nadměrné tvorbě pěny. Nepoužívejte prací prostředky pro vlněné či choulostivé oděvy. ■ Zapnutí a vypnutí zvukového signálu → <i>Strana 54</i>
	<p>Off: Síť Wi-Fi je vypnuta a spotřebič není připojen k domovní síti.</p> <p>Bliká: Spotřebič se pokouší navázat spojení k vaší domovní síti.</p> <p>Švítil nepřetržitě: Síť Wi-fi je zapnuta a spotřebič je připojen k domovní síti.</p>
Další ukazatele	Vypněte spotřebič, vyčkejte 5 vteřin a poté jej znovu zapněte. Pokud se hlášení znovu objeví, volejte zákaznický servis. → <i>Strana 63</i>

Co dělat v případě poruchy?

Porucha	Příčina/Odstranění
Ze spotřebiče vytéká voda.	<ul style="list-style-type: none"> ■ Správně nasadíte nebo vyměňte odtokovou hadici. ■ Utáhněte závit přívodní hadice.
Spotřebič se neplní vodou.	<ul style="list-style-type: none"> ■ Bylo stisknuto tlačítko ►II ? ■ Je zapnutý přívod vody?
Nedochází k uvolňování pracího prostředku.	<ul style="list-style-type: none"> ■ Mohlo dojít k ucpání sítka? Vyčistěte sítko. → ~ strana 59 ■ Není přívodní hadice zalomená/zachycená?
Příhrádka je prázdná a ukazatel úrovně plnění neblíká.	<ul style="list-style-type: none"> ■ Není kryt zásobníku/čidlo zašpiněný? Vyčistěte zásobník na prací prostředek → strana 56 ■ Je zásobník zastrčen až nadoraz? → strana 43
Nesprávný prací prostředek/aviváž byly nality do příhrádky.	<p>Příhrádky:</p> <ol style="list-style-type: none"> 1. Vyprázdněte a vyčistěte. → strana 56 2. Naplňte. → Strana 44
Prací prostředek/aviváž se v příhrádkách srazilo.	Vyčistěte a naplňte příhrádky.
Dvířka spotřebiče se nedají otevřít.	<ul style="list-style-type: none"> ■ Je aktivována bezpečnostní funkce. Přerušit program? → Strana 42 ■ Je aktivována dětská pojistka ⚠? Deaktivujte ji. → Strana 41 ■ Lze otevřít dvířka pouze pomocí nouzového odblokování? → Strana 59 ■ Je zvolen program ☐ (Zastavení máchání = bez závěrečného odstředování)? → Strana 42
Program se nespouští.	<ul style="list-style-type: none"> ■ Bylo stisknuto tlačítko ►II nebo zvolena funkce Finish in? ■ Jsou zavřena dvířka? ■ Je aktivována dětská pojistka ⚠? Deaktivujte ji. → Strana 41 ■ Bliká symbol ☐ Zásobník není zastrčen až nadoraz. Zasuňte zásobník do správné pozice.
Buben sebou krátce trhne nebo vibruje po spuštění programu.	Nejedná se o poruchu - jedná se o interní test motoru, což způsobí prudké trnutí bubnem na začátku pracího programu.
Nedošlo k úplnému odčerpání.	<ul style="list-style-type: none"> ■ Je zvolen program ☐ (Zastavení máchání = bez závěrečného odstředování)? → Strana 42 ■ Očistěte čerpadlo. → Strana 58 ■ Očistěte odtokovou hadici.
V pracím bubnu není vidět voda.	Nejedná se o poruchu - voda je pod viditelnou oblastí.
Výsledky odstředění nejsou uspokojivé. Prádlo je mokré/příliš vlhké.	<ul style="list-style-type: none"> ■ Nejedná se o závadu - kontrolní systém nevyváženosti přerušil proces odstředění z důvodu nerovnoměrného rozložení prádla. Umístěte do bubnu rovnoměrně velké a malé kousky oděvů. ■ Byla zvolena příliš nízká rychlost?
Spotřebič spustí několik cyklů odstředění.	Nejedná se o poruchu - kontrolní systém nevyváženosti upravuje rovnováhu.

CZ Co dělat v případě poruchy?

Porucha	Příčina/Odstranění
Program trvá déle než obvykle.	<ul style="list-style-type: none"> Nejedná se o poruchu - kontrolní systém nevyváženosti upravuje rozložení prádla. Nejedná se o poruchu - detekce pěny je aktivní - byl zapnut cyklus máchání.
Délka programu se mění.	Nejedná se o poruchu - délka programu se přizpůsobí konkrétním potřebám programu. Může dojít ke změně délky programu, která se během cyklu ukazuje na displeji.
Zbytková voda v přihrádce na ošetrovací prostředek 	<ul style="list-style-type: none"> Nejedná se o poruchu - efektivita ošetrovacího produktu není ovlivněna.
Zápach v pračce.	<p>Nechte proběhnout program Čištění bubnu  nebo Bavlna  90 °C bez prádla. Použijte běžný prací prášek nebo prostředek s obsahem bělidla.</p> <p>Upozornění: Použijte přibližně jednu polovinu výrobcem doporučené dávky pracího prostředku, abyste zabránili nadměrné tvorbě pěny. Nepoužívejte prací prostředky pro vlněné či choulostivé oděvy.</p>
Na displeji svítí symbol  Pěna může vytékat ze zásobníku na prací prostředek.	<p>Použili jste příliš velké množství pracího prostředku?</p> <p>Smíchejte jednu polévkovou lžici aviváže s 0,5 litrem vody a nalijte směs do přihrádky   (nevhodné pro outdoorové oblečení, sportovní oblečení nebo pérové oděvy). K příštímú pracímu cyklu o stejné naplni přidejte menší množství pracího prostředku.</p>
Opakované intenzivní pění.	<ul style="list-style-type: none"> Zkontrolujte nastavení základního dávkování a jeho intenzitu. V případě potřeby použijte jiný tekutý prací prostředek.
Prací prostředek/aviváž přetéká přes těsnění a zůstává na dvířkách nebo v záhybech těsnění.	V přihrádkách je příliš velké množství pracího prostředku/aviváže. Dodržujte rysku maxima na přihrádkách.
Připojení k domovní síti není možné. Symbol  nesvítí.	<ul style="list-style-type: none"> Wi-Fi je vypnuta. Připojte se k domovní síti, zapněte Wi-Fi. → <i>strana 51</i> Wi-Fi je zapnuta, ale nedaří se připojit k domovní síti. Zkontrolujte dostupnost domovní sítě a pokuste se znovu navázat spojení.
Home Connect nefunguje.	<ul style="list-style-type: none"> Řešení problémů spojených s aplikací Home Connect naleznete na www.home-connect.com. Dostupnost aplikace Home Connect závisí na dostupnosti služeb Home Connect ve vaší zemi. Služby Home Connect nejsou v každé zemi dostupné. Bližší informace naleznete zde: www.home-connect.com.
Hlasité zvuky, vibrace a pohyb spotřebiče během odstředování.	<ul style="list-style-type: none"> Je spotřebič v rovné poloze? Vyrovnejte spotřebič. → <i>strana 20</i> Jsou nožky spotřebiče zajištěny? → <i>strana 20</i> Odstranili jste přepravní pojistky? Odstraňte přepravní pojistky. → <i>strana 16</i>

Porucha	Příčina/Odstranění
Ovládací panel/ ukazatele během provozu spotřebiče nesvítí.	<ul style="list-style-type: none"> ■ Výpadek elektrického proudu? ■ Vypadly pojistky či jistič? Zapněte jistič/vyměňte pojistky. ■ Pokud se tato porucha vyskytuje opakovaně, volejte zákaznický servis.
Na prádle jsou zbytky pracího prostředku.	<ul style="list-style-type: none"> ■ Některé bezfosfátové prací prostředky obsahují stopy látek nerozpustitelných ve vodě. ■ Zvolte program Máčení  nebo po vyprání prádlo okartáčujte.
Na displeji se zobrazuje symbol - P -	<ul style="list-style-type: none"> ■ Množství vody je příliš vysoké. Přidání prádla není možné. Je-li třeba, okamžitě zavřete dvířka. ■ Pro opětovné spuštění programu stiskněte tlačítko ► .
Na displeji se zobrazí symboly - P - a  cyklus se přerušil.	Dvířka jsou odblokována. Přidání prádla je možné.
Pokud poruchu nemůžete odstranit svépomocí (po zapnutí/vypnutí spotřebiče), nebo je nutné nechat spotřebič opravit:	
<ul style="list-style-type: none"> ■ Vypněte spotřebič a vytáhněte síťovou zástrčku ze zásuvky. ■ Vypněte přívod vody a volejte zákaznický servis. 	



Zákaznický servis

Jestliže nebudete schopni opravit závadu svépomocí, volejte náš zákaznický servis. → viz zadní strana tohoto návodu

Vždy najdeme nejvhodnější řešení tak, aby nebylo třeba zbytečně posílat k vám domů techniky.

Uved'te prosím označení spotřebiče (č. E) a výrobní číslo spotřebiče (č. FD).

č.E. _____	č.FD _____
------------	------------

č.E Číslo spotřebiče
č.FD Výrobní číslo

Tyto informace naleznete
**v závislosti na modelu:

na vnitřní straně dvířek spotřebiče*/
na otevřené servisní klapce* a na
zadní straně spotřebiče.

Důvěřujte odborným znalostem výrobce.

Kontaktujte náš zákaznický servis. Ujistíte se tak, že veškeré opravy provede vyškolený personál za použití originálních náhradních dílů.



Údaje o spotřebě

Spotřeba energie a vody, délka programu a zbytková vlhkost u hlavních pracích programů

(přibližné hodnoty)

Program	Náplň	Spotřeba energie*	Spotřeba vody*	Délka programu*
Bavlna 20 °C	8 kg	0,25 kWh	87 l	2 ^{3/4} h
Bavlna 40 °C	8 kg	1,05 kWh	87 l	3 h
Bavlna 60 °C	8 kg	1,03 kWh	87 l	2 ^{3/4} h
Bavlna 90 °C	8 kg	2,20 kWh	97 l	2 ^{3/4} h
Snadno udržovatelné 40 °C	4 kg	0,71 kWh	64 l	2 h
Směs textilií 40 °C	4 kg	0,60 kWh	45 l	1 ^{1/4} h
Jemné praní / Hedvábí 30 °C		0,19 kWh	37 l	3/4 h
Vlna 30 °C	2 kg	0,19 kWh	41 l	3/4 h

Program	Přibližné informace o zbytkové vlhkosti**			
	WM16W...	WM14W...	WM12W...	WM10W...
	Max. 1600 rpm	Max. 1400 rpm	Max. 1200 rpm	Max. 1000 rpm
Bavlna	44%	48%	53%	62%
Snadno udržovatelné	40%	40%	40%	40%
Jemné praní / Hedvábí	30%	30%	30%	30%
Vlna	45%	45%	45%	45%



* Tyto hodnoty se mohou lišit od uvedených hodnot v závislosti na tlaku vody, tvrdosti vody, teplotě přítokové vody a pokojové teplotě, druhu prádla, stupni znečištění prádla, použitých pracích prostředcích, změnách dodavatele elektřiny a zvolených přídatných funkcích.

** Informace o zbytkové vlhkosti v závislosti na programech, limitu rychlosti odstředivých otáček a maximální náplni bubny

Test efektivity programů pro praní bavlněných textilií

Následující programy (běžné programy označené symbolem ) jsou vhodné pro praní běžně znečištěných oděvů a je nejefektivnější z důvodu kombinace energie a spotřeby vody.

Běžné programy pro bavlněné oděvy v souladu s evropskou směrnicí č. 1015/2010

Program + teplota	Náplň	Přibližná délka
Bavlna Eco  +  + $\leq 60^{\circ}\text{C}$	8 kg	3 ¹ / ₂ h
Bavlna Eco  +  + $\leq 60^{\circ}\text{C}$	4 kg	3 ¹ / ₂ h
Bavlna Eco  +  + $\leq 40^{\circ}\text{C}$	4 kg	3 ¹ / ₂ h

Nastavení programu na nejvyšší rychlost pro testování a energetické označení v souladu se směrnicí 2010/30/EU za použití studené vody (15 °C).
 Informace o teplotách jednotlivých programů jsou založeny na teplotách vyznačených na štítcích oděvů. Skutečná teplota praní se může od teploty uvedené pro daný program odchýlit, a to z důvodu úspory energie; výkon odpovídá zvolené teplotě.

Technické údaje

Rozměry:

850 x 600 x 590 mm

(výška x šířka x délka)

Hmotnost:

70-85 kg (v závislosti na modelu)

Síťové připojení:

Síťové napětí 220 - 240 V, 50 Hz

Jmenovitý proud: 10 A

Jmenovitý výkon: 1900 - 2300 W

Tlak vody:

100 - 1000 kPa (1 - 10 bar)

Spotřeba energie při vypnutí:

0,12 W

Spotřeba energie při zapnutí: 0,43 W

Spotřeba v pohotovostním režimu připojení (Wi-Fi) /délka programu:

1,1 W / 20 Min.

Záruka AquaStop

Pouze pro spotřebiče se systémem AquaStop

Kromě záručních reklamací vůči prodejci na základě smlouvě o prodeji a kromě námi poskytované záruky na spotřebiče dále uhradíme reklamaci dle následujících podmínek:

1. Pokud chybou našeho systému AquaStop došlo ke škodám, bude soukromým uživatelům za způsobené škody poskytnuta náhrada.
2. Záruční odpovědnost je platná po celou dobu životnosti spotřebiče.
3. Předpokladem nároku na záruku je odborná instalace a připojení spotřebiče s funkcí AquaStop dle návodu; zahrnuje také řádné provedené AquaStop prodloužení (originální příslušenství). Naše záruka se nevztahuje na vadné přívody nebo vodní armatury připojené k AquaStop přípojce u přívodu vody.
4. Spotřebiče disponující systémem AquaStop mohou být během provozu ponechány bez dozoru a není třeba po jejich vypnutí zároveň vypínat přívod vody. Přívod vody byste měli vypnout pouze v případě delšího období vaší nepřítomnosti, např. několikátýdenní dovolené.

Informační list produktu dle nařízení komise v přenesené pravomoci (EU) č. 1061/2010

Značka: Siemens
Identifikační značka modelu: WM16W6H0EU
Jmenovitá kapacita bavlny: 9 kg
Třída spotřeby energie: A+++
Spotřeba energie 152 kWh/rok, na základě 220 standardních pracích cyklů s programy bavlna 60°C a 40°C s celou a poloviční náplní a spotřeba v režimech s nízkou spotřebou energie. Skutečná spotřeba vody bude záviset na tom, jak je spotřebič používán.
Spotřeba energie standardního programu pro bavlnu pro praní při 60°C s plnou náplní: 0,92 kWh
Spotřeba energie standardního programu pro bavlnu pro praní při 60°C s poloviční náplní: 0,60 kWh
Spotřeba energie standardního programu pro bavlnu pro praní při 40°C s plnou náplní: 0,42 kWh
Spotřeba energie ve vypnutém stavu a v režimu ponechání v zapnutém stavu: 0,12 W / 0,43 W
Spotřeba vody 11220 l/rok, na základě 220 standardních pracích cyklů s programy bavlna 60°C a 40°C s celou a poloviční náplní. Skutečná spotřeba vody bude záviset na tom, jak je spotřebič používán.
Třída účinnosti odstřeďování A na stupnici od G (nejnižší účinnost) do A (nejvyšší účinnost).
Maximální otáčky při odstřeďování: 1552 ot./min.
Zbytková vlhkost: 44 %
Standardními programy 'bavlna 40°C ECO' a 'bavlna 60°C ECO' jsou standardní prací programy, ke kterým se vztahují informace na etiketě a informačním listu. Tyto programy jsou vhodné k praní běžně znečištěného prádla. Jedná se o neúčinnější programy co se týká kombinované spotřeby energie a vody.
Délka standardního programu pro bavlnu pro praní při 60°C s plnou náplní: 275 min
Délka standardního programu pro bavlnu pro praní při 60°C s poloviční náplní: 270 min
Délka standardního programu pro bavlnu pro praní při 40°C s plnou náplní: 270 min
Trvání režimu ponechání v zapnutém stavu: 20 min
Hladina akustického výkonu: Praní: 47 dB (A), Odstřeďování: 73 dB (A)
Volně stojící

Záruční podmínky

společnosti BSH domácí spotřebiče s.r.o.

1. Záruka

Na tento výrobek je v souladu § 2113 a násl. zákona č. 89/2012 Sb., občanský zákoník, v platném znění, poskytována **záruka za jakost 24 měsíců** (dále jen „záruka“), která běží zpravidla od odevzdání výrobku zákazníkovi. Pokud byla sjednána delší záruka, řídí se tato speciálními pravidly.

Záruka 24 měsíců je poskytována pouze zákazníkovi spotřebiteli a jen na výrobek k **běžnému užívání v domácnosti**. Zákazníkovi podnikateli nebo jiné právnické osobě je poskytnuta 24 měsíční záruka za předpokladu, že se koupě netýká jeho podnikatelské činnosti (např. prádelna, ubytovací služby, restaurační zařízení apod.), způsob užívání je obdobný užívání v domácnosti a výrobek není prokazatelně přetěžován (kumulativně); v ostatních případech je poskytována záruka v délce 6 měsíců. Společnost BSH domácí spotřebiče s.r.o. si vyhrazuje právo omezit plnění záruky nad rámec 6 měsíců v případě, že bude zjevné, že spotřebič není provozován v souladu s výše uvedenými podmínkami.

2. Pořizovací doklad a záruční list

Základním průkazem práv zákazníka je **pořizovací doklad** (paragon, faktura, leasingová smlouva apod.). Pokud byl při prodeji vydán **záruční list**, je tento součástí výrobku s výrobním číslem uvedeným na přední straně tohoto záručního listu. Nedílnou součástí záručního listu je pořizovací doklad. Zákazník si ve vlastním zájmu pořizovací doklad i záruční list pečlivě uschovává.

Bezplatný záruční servis je možno poskytnout jen v případě předložení pořizovacího dokladu nebo v případě prodloužené záruky i vyplněného záručního listu a vystaveného certifikátu, pokud byl vydán. Záruční list vyplňuje prodejce a je v zájmu zákazníka zkontrolovat správnost a úplnost uvedených údajů. Záruční list je platný pouze v originálu, na kopie nebude brán zřetel.

3. Uplatnění záruky

Zákazník má v rámci poskytnuté záruky právo na bezplatné, včasné a řádné odstranění reklamované vady výrobku, a to opravou, popřípadě – není-li to vzhledem k povaze (tzn. příčině i projevu) vady neúměrné – právo na výměnu výrobku nebo jeho vadné součásti. Za zákonem stanovených podmínek může být poskytnuta sleva na výrobku anebo může být výrobek vrácen.

Záruční oprava se vztahuje výhradně na vady, které vzniknou průkazně v době platné záruky. Takto vzniklé vady je oprávněn odstranit pouze **autorizovaný servis**. Uplatnit záruku může zákazník u autorizovaného servisu nebo v prodejně, kde byl výrobek zakoupen, a to bez zbytečného odkladu, nejpozději však do konce záruční doby. Zvolí-li zákazník jiný, než nejbližší autorizovaný servis, bude na něm, aby nesl v souvislosti s tím zvýšené náklady.

Autorizovaný servis posoudí oprávněnost reklamace a podle povahy vady výrobku rozhodne o způsobu řešení reklamace.

Seznam autorizovaných servisů je k dispozici na <http://www.siemens-home.bsh-group.com/cz>.

Doba, po kterou zákazník nemůže výrobek z důvodu vady používat, se do záruční doby nepočítá. O tuto dobu se záruční doba prodlužuje. Při výměně se **běh záruční doby** neobnovuje. Při opravě nedochází k běhu nové záruční doby týkající se opravené součásti či součástíky.

Po provedení záruční opravy je autorizovaný servis povinen vydat zákazníkovi čitelnou kopii opravního listu. **Opravní list** slouží k prokazování práv zákazníka, proto je ve vlastním zájmu zákazníka před podpisem opravního listu zkontrolovat jeho obsah a kopii opravního listu pečlivě uschovat.

Zákazník je povinen poskytnout autorizovanému servisu **součinnost** k ověření existence reklamované vady a k jejímu odstranění (včetně odpovídajícího potřebného vyzkoušení nebo demontáže výrobku).

Při uplatnění reklamace předá zákazník **výrobek čistý** v souladu s hygienickými předpisy nebo obecnými hygienickými zásadami včetně všech jeho součástí a příslušenství, umožňujících takové ověření a odstranění vady. V případě, že výrobek nedodá kompletní a je-li kompletnost výrobku nezbytná k zjištění existence reklamované vady a/nebo k jejímu odstranění, běh lhůty k vyřízení reklamace začíná až dodáním chybějících součástí.

4. Neoprávněnost reklamace

Reklamacie není oprávněná v případech, vznikla-li závada nebo poškození:

- a) prokazatelně nesprávným užíváním výrobku (např. v rozporu s návodem, s pokyny uvedenými na obalu výrobku či v záručním listě, užíváním v rozporu s obecně známými pravidly užívání předmětného výrobku, provedením při nesprávném napájecím napětí, připojování na nedovolené zdroje proudu, užíváním zboží v nevhodných podmínkách – vlhko, prašnost, extrémní tvrdost vody apod.) anebo jiným nesprávným jednáním uživatele (např. neodbornou instalací či zapojením);
- b) prokazatelně nedovolenými zásahy do přístroje (konstrukční nebo jiná úprava, neodborná montáž), živelnou katastrofou nebo mechanickým poškozením výrobku;
- c) nese-li předložený záruční list zjevné známky provedených změn údajů nebo je-li na výrobku odlišné výrobní číslo od toho, jež je uvedeno v záručním listě;
- d) u estetických komponentů, nezajišťujících funkčnost výrobku z důvodu:
 - transportního poškození nebo přemísťováním (poškrábání, promáčknutí, praskliny, rozbitá skla a police apod.)
 - nefunkčních estetických komponentů jako jsou madla, skla, ovládací spínače apod., které jsou důsledkem běžného opotřebení
 - změny barvy plastových komponentů (jedná se o běžný fyzikální chemický jev po čase používání)
 - vady spotřebních materiálů, u kterých je doba životnosti daná charakterem součástky (žárovky, vodní filtry, vzduchové, prachové filtry, uhlíkové filtry všeho druhu, akumulátory, baterie, apod.)
 - vady příslušenství a volitelné výbavy, způsobené nevhodnou manipulací nebo nepřiměřeným zacházením

Ze záručních oprav jsou vyloučeny případy běžné údržby nebo čištění, instalace, programování, kontroly parametrů výrobku.

5. Náhradní díly

Záruka na samostatně prodaný náhradní díl výrobku je poskytována v délce 6 měsíců, a to za předpokladu jeho odborné instalace.

6. Pozáruční servis

V případě placené pozáruční opravy provedené autorizovaným servisem se poskytuje záruka v délce 24 měsíců.

7. Rozšířená záruka nad rámec zákona

U spotřebičů (pračky, myčky) sériově vybavených systémem **Aqua-Stop** (patent BSH) je výrobcem poskytnuta záruka na škody způsobené chybou tohoto systému. Na tyto škody je zákazníkovi spotřebiteli poskytnuta náhrada, a to po celou dobu životnosti spotřebiče. Vyloučena je náhrada škody v případě, kdy nebyl spotřebič zapojen do elektrického obvodu pod proudem.

8. Upozornění pro prodejce

Prodejce je povinen vyplnit správně a úplně záruční list v den prodeje výrobku. Při případné předprodejní reklamaci je třeba předložit řádně vyplněný reklamační protokol a požizovací doklad (fakturu).

9. Ochrana osobních údajů

Osobní údaje zákazníka kupujícího budou použity výhradně k účelům pro zpracování objednávek a k případnému vyřízení záruky v souladu se zák. č. 101/2000 Sb., o ochraně osobních údajů.

10. Prohlášení o hygienické nezávadnosti výrobků

Všechny výrobky distribuované společností BSH domácí spotřebiče s.r.o. a přicházející do styku s potravinami splňují požadavky o hygienické nezávadnosti dle zákona č.258/2000 Sb., vyhlášky 38/2001 Sb. Toto prohlášení se vztahuje na všechny výrobky přicházející do styku s potravinami uvedené v aktuálním ceníku společnosti BSH domácí spotřebiče s.r.o.

Ujištění dovozce o vydání prohlášení o shodě

Vážený zákazníku,
dle § 13, odst.5 zákona č.22/1997 Sb. Vás ujišťujeme, že na všechny výrobky distribuované společností BSH domácí spotřebiče s.r.o. našim obchodním partnerům bylo vydáno prohlášení o shodě ve smyslu zákona č. 22/1997 Sb a nařízení vlády č. 17/2003 Sb., 616/2006 Sb. a 22/2003 Sb. a příslušných nařízení vlády. Toto ujištění dovozce o vydání prohlášení o shodě se vztahuje na všechny výrobky včetně plynových spotřebičů, které jsou obsaženy v aktuálním ceníku firmy BSH domácí spotřebiče s.r.o.

B/S/H/

Kontakt na servis domácích spotřebičů SIEMENS

BSH domácí spotřebiče s.r.o.
Radlická 350
158 00 Praha 5

Příjem oprav
Tel.: +420 251 095 546
Email: opravy@bshg.com

Objednávky příslušenství a náhradních dílů
Tel.: +420 251 095 556
Email: dily@bshg.com

Zákaznické poradenství
Tel.: +420 251 095 555
Email: siemens.spotrebice@bshg.com

Aktuální informace o servisu naleznete na internetových stránkách

<http://www.siemens-home.bsh-group.com/cz>.

Zde máte možnost sjednat opravu pomocí online formuláře.

SIEMENS



Automatická práčka
WM16W6H0EU

<http://www.siemens-home.bsh-group.com/sk>

sk Návod na použitie a Montážny návod

Vaša nová práčka

Zvolili ste si automatickú práčku značky Siemens.

Venujte, prosím, niekoľko minút prečítaniu tohto návodu a zoznámte sa s výhodami svojho spotrebiča.

Aby sme splnili vysoké požiadavky spoločnosti Siemens, každý spotrebič, ktorý opúšťa náš závod, je starostlivo preskúšaný z hľadiska funkčnosti a neškodnosti.

Doplňujúce informácie o našich výrobkoch, príslušenstve, náhradných dieloch a službách môžete nájsť na našich webových stránkach www.siemens-home.bsh-group.com/sk.

Pokiaľ tento návod na použitie nezodpovedá vášmu typu spotrebiča, budete na rozdiely upozornení v texte nasledujúcim označením.



Pred zapnutím spotrebiča si tento návod na použitie a inštaláciu pozorne prečítajte.

Pravidlá zobrazenia

Varovanie

Táto kombinácia symbolu a signálneho slova poukazuje na možnú nebezpečnú situáciu. Nedodržanie týchto pravidiel môže viesť k poraneniu alebo úmrtiu.

Varovanie!

Signálne slovo poukazuje na možnú nebezpečnú situáciu. Pokiaľ na toto upozornenie nebudete brať zreteľ, môže dôjsť k poškodeniu majetku či životného prostredia.

Upozornenie/Tip

Pokyny na optimálne použitie spotrebiča a ďalšie užitočné informácie.

1. 2. 3. / a) b) c)

Jednotlivé kroky sú označené číslami alebo písmenami.

■ / -

Výpisy bodov sú označené malým štvorčekom alebo pomlčkou.

Obsah

 Použitie podľa určenia	5	 Prací prostriedok	30
 Bezpečnostné pokyny	6	Výber správneho pracieho prostriedku	30
Deti/osoby/domáci maznáčikovia	6	Úspora energie a pracieho prostriedku	30
Pri inštalácii	7	 Prehľad programov	31
Prevádzka	10	Voľba programu na programovom	
Čistenie/Starostlivosť	11	tlačidle	31
 Ochrana životného prostredia	13	Škrobenie	36
Balenie/použitý spotrebič	13	Farbenie/bielenie	36
Tipy na úsporu	13	Namáčanie	36
 Inštalácia a pripojenie	14	 Predvoľby programov	37
Obsah balenia	14	Nastavenie	37
Bezpečnostné pokyny	15	Rpm (Počet odstredivých otáčok)	37
Umiestnenie spotrebiča	15	„Finish in“ (Odložený štart)	37
Inštalácia spotrebiča		Nastavenie i-DOS	38
na podstavec	15	 Ďalšie programové	
Inštalácia spotrebiča na podstavci		nastavenia	38
so zásuvkou	15	SpeedPerfect 	38
Montáž spotrebiča		EcoPerfect 	38
do kuchynskej linky	16	Predpranie	39
Odstránenie prepravných poistiek	16	Extra pláchanie	39
Dĺžky hadíc a káblov	17	 Obsluha spotrebiča	39
Prítok vody	18	Príprava práčky	39
Odtok vody	19	Zapnutie spotrebiča/výber programu	39
Vyrovnanie spotrebiča	20	Vloženie bielizne do bubna	40
Elektrická prípojka	20	Dávkovanie a plnenie pracími	
Pred prvým praním	21	a ošetrovacími prostriedkami	40
Preprava	22	Zmena ďalších programových	
 Stručný popis hlavných bodov	23	nastavení	40
 Zoznámenie sa		Voľba ďalších programových	
so spotrebičom	24	nastavení	41
Práčka	24	Spustenie programu	41
Ovládací panel	25	Detská poistka	41
Displej	27	Dodatočné pridanie bielizne	41
 Bielizeň	29	Zmena programu	42
Príprava bielizne	29	Prerušenie programu	42
Triedenie bielizne	29	Ukončenie programu počas pláchania	42
		Ukončenie programu	42
		Vybratie bielizne/	
		vypnutie spotrebiča	42

 Inteligentný systém dávkovania. 43	 Čo robiť
Inteligentný systém dávkovania	v prípade poruchy? 59
v zásobníku na pracie prostriedky 43	Núdzové odblokovanie 59
Uvedenie do prevádzky/naplnenie	Pokyny na displeji 60
zásobníka 43	Čo robiť v prípade poruchy? 61
Každodenné používanie. 44	 Zákaznícky servis 63
Základné nastavenie 45	 Údaje o spotrebe 64
Ručné dávkovanie. 45	Spotreba energie a vody, dĺžka
 Home Connect 47	programu a zvyšková vlhkosť pri
Automatické pripojenie prostredníctvom	hlavných pracích programoch 64
domovej siete. 48	Test efektivity programov
Ručné pripojenie prostredníctvom	na pranie bavlnených textílií 65
domovej siete 49	 Technické údaje 65
Pripojenie k aplikácii Home Connect. 50	 Záruka AquaStop 66
Aktivácia a deaktivácia Wi-Fi 51	
Resetovanie sieťového nastavenia 52	
Aktualizácia softwaru 53	
Ochrana údajov. 53	
Vyhlasenie o zhode 53	
 Nastavenie spotrebiča. 54	
Aktivácia režimu nastavenia. 54	
Zmena hlasitosti signálu 54	
Aktivácia/deaktivácia automatického	
vypnutia spotrebiča 54	
Zapnutie a vypnutie zvukového	
signálu pre čistenie bubna 54	
Ukončenie režimu nastavenia. 54	
 Senzorika 55	
Množstvomá automatika 55	
Kontrolný systém nevyváženosti 55	
AquaSensor. 55	
 Čistenie a údržba 55	
Plášť spotrebiča/ovládací panel 56	
Prací bubon 56	
Odstraňovanie vodného kameňa 56	
Zásobník na pracie prostriedky i-DOS	
a dávkovače 56	
Upchatie čerpadla,	
núdzové vypúšťanie. 58	
Upchatie odtokovej hadice	
pri sifóne 58	
Upchatie sitka pri prívode vody. 59	



Použitie podľa určenia

- Spotrebič je určený iba na použitie v domácnosti.
- Nemontujte práčku do miest, kde hrozí mráz, alebo do vonkajších priestorov. Hrozí nebezpečenstvo poškodenia spotrebiča z dôvodu vody zamrzutej vo vnútornom priestore. Pokiaľ dôjde k zamrznutiu hadíc, môže to spôsobiť ich popraskanie.
- Tento spotrebič je možné používať iba s cieľom prania bielizne v domácnosti, teda prateľných materiálov a vlny určenej na ručné pranie (pozrite cedulku na danom odevu). Použitie spotrebiča s iným ako navrhnutým cieľom je zakázané.
- Spotrebič je určený na prevádzku so studenou vodou a komerčne dostupnými pracími prostriedkami a ďalšími prostriedkami (vhodnými pre daný spotrebič).
- Tento spotrebič je určený na použitie v najvyššej povolenej nadmorskej výške 4 000 m.

Skôr ako uvediete spotrebič do prevádzky:

Skontrolujte, či spotrebič nie je poškodený. Nikdy nepoužívajte spotrebič, ktorý je poškodený. V prípade sťažností, prosím, kontaktujte svojho predajcu či náš zákaznícky servis.

Pozorne si prečítajte návod na použitie, montážny návod a ďalšie informácie priložené k spotrebiču.

Všetky dokumenty si starostlivo uschovajte pre neskoršie použitie alebo pre prípadného ďalšieho majiteľa.

Bezpečnostné pokyny

Nasledujúce bezpečnostné pokyny a varovania slúžia k ochrane užívateľa pred zranením a na zabránenie materiálnym škodám.

Je dôležité urobiť náležité opatrenia s riadnou starostlivosťou pri inštalácii, údržbe, čistení a prevádzke vášho spotrebiča.

Deti/osoby/domáci maznáčikovia

Varovanie **Nebezpečenstvo ohrozenia života!**

Deti a iné citlivé osoby, ktoré nie sú schopné rozpoznať nebezpečenstvo vyplývajúce z použitia spotrebiča, si môžu pri použití spotrebiča privodiť úraz alebo sa ocitnúť v ohrození života. Preto dbajte na nasledujúce:

- Deti staršie ako 8 rokov a osoby so zníženými fyzickými, zmyslovými alebo mentálnymi schopnosťami alebo osoby s nedostatkom skúseností alebo vedomostí smú spotrebič používať iba pod dohľadom zodpovednej osoby, alebo pokiaľ boli poučené a pochopili riziká, ktoré z použitia môžu vyplývať.
- Deti sa so spotrebičom nesmú hrať.

- Deti nesmú samostatne vykonávať údržbu spotrebiča.
- Zabráňte deťom mladším ako 3 roky a domácim maznáčikom v kontakte so spotrebičom.
- Ak sa vo vašom okolí vyskytujú deti alebo iné osoby, ktoré nie sú schopné rozpoznať nebezpečenstvo, spotrebič majte počas prevádzky neustále pod dozorom.

Varovanie **Nebezpečenstvo ohrozenia života!**

Deti sa môžu zavrieť vnútri spotrebiča a môže dôjsť k ohrozeniu ich života.

- Neumiestňujte spotrebič za dverami, pretože by mohlo dôjsť k zamedzeniu prístupu k dvierkam spotrebiča alebo k úplnému otvoreniu dvierok.
- Ak dosiahne spotrebič koniec svojej životnosti, vytiahnite sieťovú zástrčku zo zásuvky **skôr**, ako oddelíte sieťový kábel, a potom zničte zámok na dvierkach spotrebiča.

⚠ Upozornenie**Nebezpečenstvo udusenía!**

Pri hre sa deti môžu zamotať do obalov/fólií spotrebiča alebo si ich nasadiť na hlavu a udusiť sa. Obal a jeho časti neponechávajte deťom.

⚠ Upozornenie**Nebezpečenstvo otravy!**

Konzumácia pracích a ošetrovacích prostriedkov môže spôsobiť otravu. V prípade prehltnutia prostriedku vyhľadajte lekársku pomoc. Všetky pracie prostriedky uchovávajte mimo dosahu detí.

⚠ Varovanie**Nebezpečenstvo popálenia!**

Pokiaľ periete bielizeň pri vysokej teplote, sklo dvierok spotrebiča sa zahreje. Zabráňte deťom v kontakte s dvierkami spotrebiča, ak sú horúce.

⚠ Varovanie**Nebezpečenstvo podráždenia očí/kože!**

Použitie pracích a ošetrovacích prostriedkov môže pri kontakte s kožou alebo očami spôsobiť podráždenie. V prípade zasiahnutia očí či kože týmito prostriedkami postihnuté miesto riadne opláchnite. Všetky pracie prostriedky uchovávajte mimo dosahu detí.

Pri inštalácii**⚠ Upozornenie****Nebezpečenstvo úrazu elektrickým prúdom a požiaru/ materiálnej škody/ poškodenia spotrebiča!**

Ak nie je spotrebič riadne inštalovaný, môže to viesť k nebezpečnej situácii. Uistite sa, že:

- Sieťové napätie vo vašej zásuvke zodpovedá menovitému napätiu uvedenému na spotrebiči (výrobný štítok). Na výrobnom štítku je uvedené zaťaženie pri pripojení a požadovaná poisťková ochrana.
- Spotrebič je pripojený k zdroju striedavého prúdu iba prostredníctvom vnútroštátne schválenej a uzemnenej zásuvky, ktorá bola riadne inštalovaná.
- Sieťová zástrčka a uzemnená zásuvka si zodpovedajú a uzemnenie bolo riadne inštalované.
- Prierez kábla je adekvátny.
- K sieťovej zástrčke je vždy umožnený prístup.
- Pri použití ističa zvyškového prúdu používajte iba zariadenie s týmto označením: . Len toto označenie zaručuje, že sú splnené všetky príslušné predpisy.

Upozornenie

Nebezpečenstvo úrazu elektrickým prúdom a požiaru/ materiálnej škody/ poškodenia spotrebiča!

Ak je sieťový kábel spotrebiča upravený či poškodený, môže dôjsť k úrazu elektrickým prúdom, skratu alebo požiaru pri prehriatí. Sieťový kábel nesmie byť zamotaný, stlačený alebo upravovaný a nesmie byť v kontakte s tepelnými zdrojmi.

Upozornenie

Nebezpečenstvo požiaru/ materiálnej škody/ poškodenia spotrebiča!

Použitie predlžovacích káblov alebo elektrických liniek môže spôsobiť požiar v dôsledku prehriatia či skratu.

Pripojte spotrebič priamo k uzemnenej zásuvke, ktorá bola riadne inštalovaná.

Nepoužívajte predlžovacie káble, elektrické linky alebo viaccestné konektory.

Upozornenie

Nebezpečenstvo úrazu/ materiálnej škody/ poškodenia spotrebiča!

- Pri prevádzke môže spotrebič vibrovať či sa pohybovať, čo môže viesť k poraneniu alebo vecným škodám.

Umiestnite spotrebič na čistú, rovnú, pevnú plochu a s použitím vodováhy ho vyrovnajte pomocou skrutkovacích nôh.

- Ak uchopíte spotrebič za vyčnievajúce časti (napr. dvierka spotrebiča) pri zdvíhaní alebo posúvaní, môžu sa tieto časti odlomiť a spôsobiť poranenie. Pri posúvaní spotrebiča neuchopujte spotrebič za žiadne vyčnievajúce časti.

Varovanie

Nebezpečenstvo úrazu!

- Spotrebič je veľmi ťažký. Jeho zdvíhanie môže spôsobiť poranenie. Nezdvíhajte spotrebič sami.
- Spotrebič má ostré hrany, o ktoré si môžete porezať ruky. Nechytajte spotrebič za ostré hrany. Pri jeho zdvíhaní používajte ochranné rukavice.
- Ak nie sú hadice a sieťové káble správne vedené, môže vzniknúť nebezpečenstvo zakopnutia s následkom poranenia. Hadice a káble ved'te tak, aby nepredstavovali nebezpečenstvo zakopnutia.

Varovanie! Materiálne škody/poškodenie spotrebiča

- Ak je tlak vody príliš vysoký alebo príliš nízky, spotrebič nemusí správne fungovať a môže tiež dôjsť k materiálnym škodám alebo poškodeniu spotrebiča. Zaistite, aby mal tlak vody vo vodovode hodnotu najmenej 100 kPa (1 bar) a neprekračoval hodnotu 1 000 kPa (10 bar).
- Ak sú vodovodné hadice upravené či poškodené, môže vzniknúť nebezpečenstvo materiálnych škôd alebo poškodenia spotrebiča. Vodovodné hadice nesmú byť zamotané, stlačené, upravované alebo prerušené.
- Použitie hadíc iných značiek na pripojenie k vodovodu môže viesť k materiálnym škodám alebo poškodeniu spotrebiča. Používajte iba hadice dodávané so spotrebičom alebo pôvodné náhradné hadice.
- Práčka je pri preprave zaistená prepravnými poistkami. Ak nie sú prepravné poistky odstránené pred sprevádzkovaním spotrebiča, môže dôjsť k poškodeniu spotrebiča. Pred prvým použitím spotrebiča je dôležité celkom odstrániť všetky prepravné poistky. Tieto prepravné poistky uchovávejte oddelene. Pri preprave spotrebiča je potrebné prepravné poistky namontovať, aby sa zabránilo poškodeniu spotrebiča pri preprave.

Prevádzka

Upozornenie **Nebezpečenstvo explózie/ požiaru!**

Časti odevov, na ktorých bol pred praním použitý prostriedok obsahujúci rozpúšťadlá, napr. odstraňovač škvŕn, môžu po naplnení práčky spôsobiť explóziu. Pred praním v práčke bielizeň dôkladne vypláchnite vodou.

Upozornenie **Nebezpečenstvo otravy!**

Čistiace prostriedky, ktoré obsahujú rozpúšťadlá, môžu uvoľňovať jedovaté výpary. Nepoužívajte čistiace prostriedky, ktoré obsahujú rozpúšťadlá.

Varovanie **Nebezpečenstvo úrazu!**

- Ak sa opierate alebo si sadáte na otvorené dvierka spotrebiča, spotrebič sa môže prevrhnúť a spôsobiť vám poranenie. Neopierajte sa o otvorené dvierka spotrebiča.
- Ak vyliezate na spotrebič, horná doska môže prasknúť a spôsobiť vám poranenie. Nestúpajte na spotrebič.

- Ak siahate do bubna, ktorý sa ešte otáča, môžete si poraniť ruky. Vyčkajte, až sa bubon prestane otáčať.

Upozornenie **Nebezpečenstvo oparenia!**

Pri praní pri vysokých teplotách môže dôjsť k opareniu horúcou vodou (napríklad pri odtokaní horúceho pracieho roztoku do umývadla). Nedotýkajte sa horúceho pracieho roztoku.

Varovanie **Nebezpečenstvo podráždenia očí/kože!**

Pri otvorení zásobníka na pracie prostriedky za chodu spotrebiča môže dôjsť k vystreknutiu týchto prostriedkov. V prípade zasiahnutia očí či kože týmito prostriedkami postihnuté miesto riadne opláchnite. V prípade prehltnutia prostriedku vyhľadajte lekársku pomoc.

Varovanie! Materiálne škody/ poškodenie spotrebiča

- Ak prekročí množstvo bielizne v spotrebiči maximálnu kapacitu naplnenia, nemusí spotrebič riadne fungovať alebo môže dôjsť k materiálnym škodám či poškodeniu spotrebiča. Neprekračujte maximálnu kapacitu naplnenia suchej bielizne. Dodržujte maximálnu kapacitu naplnenia stanovenú pre jednotlivé programy.
→ *Strana 31*
- Ak nalejete do spotrebiča zlé množstvo pracieho alebo čistiaceho prostriedku, môže dôjsť k materiálnym škodám alebo poškodeniu spotrebiča. Používajte pracie prostriedky/ aviváž/ čistiace prostriedky a zmäkčovadlá v súlade s pokynmi výrobcu.

Čistenie/Starostlivosť

Varovanie **Nebezpečenstvo ohrozenia života!**

Spotrebič je poháňaný elektrinou. Hrozí úraz elektrickým prúdom pri dotyku súčastí pod napätím. Preto dbajte na nasledujúce:

- Spotrebič vypnite. Odpojte spotrebič od elektrickej siete (vytiahnite sieťovú zástrčku).
- Nikdy sa nedotýkajte sieťovej zástrčky mokrymi alebo vlhkými rukami.
- Pri vyťahovaní sieťovej zástrčky zo zásuvky vždy držte samotnú zástrčku a nikdy nie sieťový kábel, inak môže dôjsť k poškodeniu sieťového kábla.
- Nevykonávajte žiadne technické úpravy spotrebiča alebo jeho funkcií.
- Opravy a iné práce na spotrebiči musí vykonávať iba zákaznícky servis alebo elektrikár. To isté platí pre výmenu sieťového kábla (v prípade potreby).
- Náhradný sieťový kábel je možné zakúpiť v našom zákazníckom servise.

⚠ Upozornenie

Nebezpečenstvo otravy!

Čistiace prostriedky, ktoré obsahujú rozpúšťadlá, môžu uvoľňovať jedovaté výpary. Nepoužívajte čistiace prostriedky, ktoré obsahujú rozpúšťadlá.

⚠ Upozornenie

Nebezpečenstvo úrazu elektrickým prúdom/ materiálnej škody/ poškodenia spotrebiča!

Ak prenikne do spotrebiča voda, môže dôjsť ku skratu. Na čistenie spotrebiča nepoužívajte tlakový alebo parný čistič.

⚠ Upozornenie

Nebezpečenstvo úrazu/ materiálnej škody/ poškodenia spotrebiča!

Použitie hadíc iných značiek na pripojenie k vodovodu môže viesť k materiálным škodám alebo poškodeniu spotrebiča. Z bezpečnostných dôvodov používajte iba originálne príslušenstvo dodané s vaším spotrebičom.

Varovanie!

Materiálne škody/ poškodenie spotrebiča

Čistiace prostriedky a prostriedky na prípravu bielizne na pranie (napr. odstraňovače škvŕn, spreje na predpranie atď.) môžu poškodiť povrch spotrebiča. Preto dbajte na nasledujúce:

- Zabráňte kontaktu týchto prostriedkov s povrchom práčky.
- Povrch spotrebiča čistite iba jemnou handričkou a vodou.
- Zvyšky akéhokoľvek pracieho prostriedku okamžite odstráňte.



Ochrana životného prostredia

Balenie/použitý spotrebič



Likvidujte obalové materiály ekologickým spôsobom. Tento spotrebič je označený v súlade s európskou smernicou 2012/19EU, ktorá sa týka elektrických a elektronických spotrebičov (waste electrical and electronic equipment – WEEE). Táto smernica udáva rámec pre spätný odber a recykláciu v celej EU.

Tipy na úsporu

- Vždy spotrebič naplňte maximálnym množstvom bielizne určeným pre daný program. Prehľad programov → *Strana 31*
- Bežne znečistenú bielizeň perte bez predprania.
- Šetrite energiou a pracím prostriedkom pri praní mierne a bežne znečistenej bielizne. → *Strana 30*
- **Inteligentný dávkovací systém** pracieho prostriedku (i-DOS) prispieva k úspore pracieho prostriedku a vody.
- Pri výbere teploty sa riaďte upozornením výrobcu na cedulkách odevov. Teploty, ktoré je možné na spotrebiči zvoliť, sa pre optimálnu úsporu energie a pracieho účinku môžu od teplôt odporúčaných výrobcom líšiť.
- **Ukazovatele spotreby energie a vody** → *Strana 27*
Displej spotrebiča udáva relatívnu hodnotu spotreby energie a vody zvoleného programu. Čím silnejšie svietia ukazovatele, tým vyššia je spotreba energie pre daný program. Na základe toho je možné porovnať mieru spotreby energie a vody pri rôznom nastavení programu a je možné sa tak rozhodnúť pre úspornejší program.
- **Energeticky úsporný režim:** Osvetlenie dotykového displeja sa po niekoľkých minútach vypne a bliká tlačidlo ►II. Pre aktiváciu osvetlenia sa displeja dotknite. Režim úspory energie v priebehu programu nie je aktívny.
- **Automatické vypnutie:** Pokiaľ nie je spotrebič pomerne dlhý čas v prevádzke, pred zapnutím programu a na konci programu sa sám automaticky vypne, čím dochádza k úspore energie. Spotrebič sa znovu zapne až po opätovnom stlačení hlavného vypínača. Vypnutie a zapnutie funkcie → *Strana 54*
- Pokiaľ bielizeň následne sušíte v sušičke, zvolte rýchlosť žmýkania podľa pokynov výrobcu sušičky.

Inštalácia a pripojenie

Obsah balenia

Upozornenie: Skontrolujte spotrebič pre prípadné poškodenie počas prepravy. Nikdy nepoužívajte poškodený spotrebič. V prípade sťažností, prosím, kontaktujte svojho predajcu či náš zákaznícky servis. → *Strana 63*

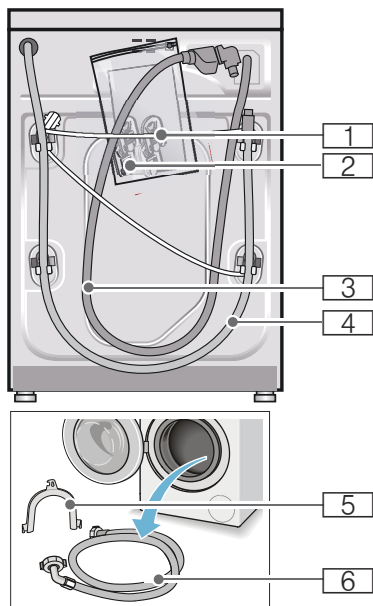

- 1 Siet'ový kábel
- 2 Vrecúško
 - Návod na použitie a inštalčné pokyny
 - Záručný list*
 - Kryty po odstránení prepravných poistiek
 - Adaptér s tesniacou podložkou od 21 mm = 1/2" do 26,4 mm = 3/4" *
- 3 Prívodná hadica k modelom AquaStop
- 4 Odtoková hadica
- 5 Držiak na upevnenie odtokovej hadice*
- 6 Prívodná hadica k bežným modelom/modelom Aqua-Secure

*

v závislosti od modelu

Navyše je nevyhnutná hadicová objímka (priemer 24 – 40 mm, je možné zakúpiť v špecializovaných maloobchodoch) na pripojenie odtokovej hadice k sifónu.

Užitočné náradie

- Vodováha na vyrovnanie spotrebiča
- Kľúč na:
 - WAF13 uvoľnenie prepravných poistiek a
 - WAF17 na vyrovnanie nožičiek spotrebiča

Bezpečnostné pokyny

Varovanie

Nebezpečenstvo úrazu!

- Váš spotrebič je veľmi ťažký. Zdvíhajte/prepravujte ho opatrne.
- Pokiaľ práčku zdvihnete za vyčnievajúce súčiastky (napr. dvierka spotrebiča), tieto súčiastky sa môžu odlomiť a spôsobiť poranenie. Nezdvíhajte práčku za jej vyčnievajúce súčiastky.
- Pokiaľ sú hadice či sieťový kábel nesprávne nainštalované, hrozí riziko zakopnutia a poranenia o tieto súčiastky. Hadice a káble poskladajte tak, aby o ne nikto nemohol zakopnúť.

Varovanie!

Poškodenie spotrebiča

Zmrznuté hadice môžu popraskat/ prasknúť.

Nemontujte práčku do miest, kde hrozí mráz, alebo do vonkajších priestorov.

Varovanie!

Škody spôsobené vodou

Spoje prívodných a odtokových hadíc sú pod vysokým tlakom. Aby ste zabránili úniku a presakovaniu vody, postupujte podľa pokynov v tejto kapitole.

Upozornenie

- Okrem bezpečnostných pokynov, ktoré nájdete tu, môže mať váš miestny dodávateľ vody a elektriny tiež zvláštne požiadavky.
- Pokiaľ máte pochybnosti, nechajte spotrebič namontovať technikom.

Umiestnenie spotrebiča

Upozornenie: Stabilita spotrebiča je dôležitá z hľadiska obmedzenia pohybu práčky.

- Miesto, kde bude práčka umiestnená, musí byť pevné a rovné.
- Povrchy ako mäkké podlahy alebo podlahové krytiny nie sú vhodné.

Inštalácia na podstavec

Varovanie!

Poškodenie spotrebiča

Práčka sa pri odstreďovaní môže pohybovať a spadnúť z podložky alebo podstavca.

Nožičky práčky upevnite príchytkami. Obj. č. WMZ 2200, WX 9756, Z 7080X0

Upozornenie: Na trámovej podlahe postavte práčku:

- pokiaľ možno do rohu,
- na vodeodolnú dosku (s hrúbkou aspoň 30 mm), ktorá bude pevne priskrutkovaná k podlahe.

Inštalácia spotrebiča na podstavci so zásuvkou

Obj. č. podstavca: WMZ 20490, WZ 20490, WZ 20510, WZ 20520

Zabudovanie spotrebiča do kuchynskej linky

Varovanie

Nebezpečenstvo ohrozenia života!
Pri kontakte s časťami pod napätím hrozí nebezpečenstvo úrazu elektrickým prúdom. Neodstraňujte kryciu dosku spotrebiča.

Upozornenie

- Požadovaná šírka na inštaláciu je 60 cm.
- Inštalujte práčku iba pod súvislý priestor, ktorý je pevne spojený so susednými kuchynskými skrinkami.

Odstránenie prepravných poistiek

Varovanie!

Poškodenie spotrebiča

- Práčka je pri preprave zaistená prepravnými poistkami. Pokiaľ prepravné poistky neodstránite, môže dôjsť k poškodeniu bubna, napríklad pri prevádzke práčky. Pred prvým použitím spotrebiča sa uistite, že ste celkom odstránili všetky štyri prepravné poistky. Ponechajte ich na bezpečnom mieste.
- Aby ste zabránili poškodeniu spotrebiča pri jeho neskoršom premiestňovaní, pred jeho prepravou nainštalujte prepravné poistky späť.

Upozornenie: Skrutky a puzdra starostlivo uschovajte.

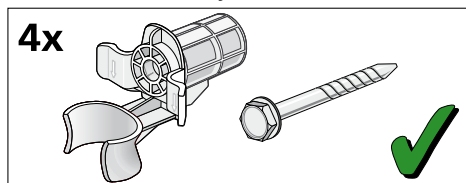

1. Vyberte hadice z objímok.

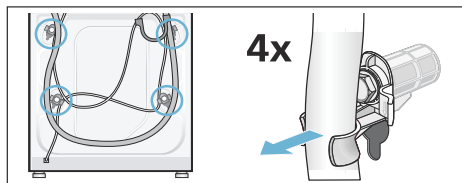

2. Odskrutkujte a odstráňte všetky štyri skrutky prepravných poistiek (WAF 13). Odskrutkujte objímky. Vyberte sieťový kábel z držiakov.

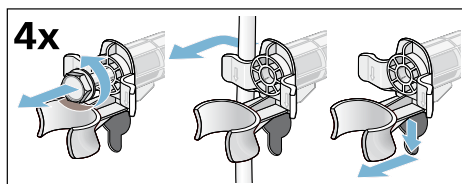

3. Nasadíte kryty. Pevne ich zaskrutkujte do otvorov po prepravných poistkách.

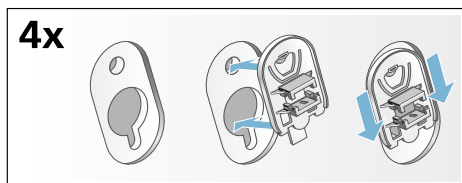

Hadice a dĺžka káblov

■ Pripojenie na ľavej strane

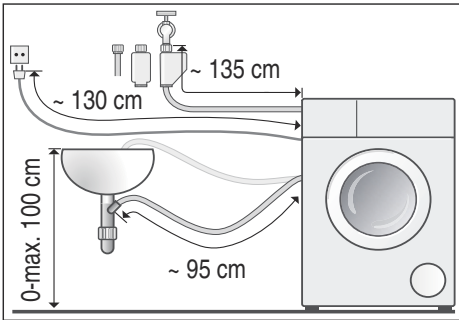

■ Pripojenie na pravej strane

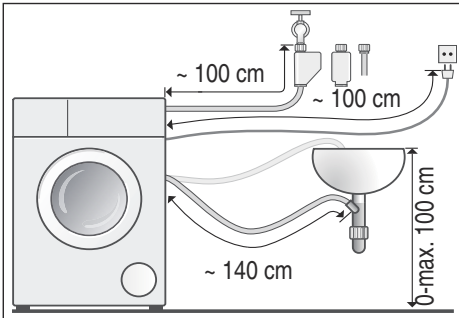

Tip: V špecializovaných predajniach alebo zákazníckom servise môžete zakúpiť nasledujúce:

- Predlžovací kábel k funkcii AquaStop a k prívodnej hadici na studenú vodu (približne 2,50 m); obj. č. WM Z2380, WZ 10130, CZ 11350, Z 7070X0
- Dlhšia prívodná hadica (približne 2,20m) k štandardnému modelu; jednotlivá súčiastka s obj. č. pre zákaznícky servis: 00353925

Prítok vody

Varovanie

Nebezpečenstvo ohrozenia života!

Pri kontakte s časťami pod napätím hrozí nebezpečenstvo úrazu elektrickým prúdom.

Neponárajte bezpečnostný ventil AquaStop do vody (súčasťou je elektrický ventil).

Upozornenie

- Na prevádzku tejto práčky používajte výhradne studenú pitnú vodu.
- Nepripájajte zmiešavací kohútik na vodu k bojleru, ktorý nemá reguláciu tlaku.
- Nepoužívajte starú prírodnú hadicu. Používajte iba prírodnú hadicu zakúpenú v autorizovanej predajni.
- Prírodná hadica sa nesmie lámať, priškripiť, upravovať – skracovať, strihať – (inak nie je možné zaručiť jej odolnosť).
- Skrutky dotahujte iba rukami. Pokiaľ dotiahnete skrutky príliš pevne (kliešťami), môže sa poškodiť vlákno.
- Pri pripájaní k vodovodnému kohútiku s 21 mm = 1/2" najprv namontujte adaptér na tesniacu podložku s veľkosťou od 21 mm = 1/2" až 26,4 mm = 3/4".

*súčasťou balenia v závislosti od modelu

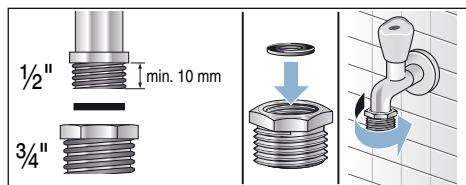

Ideálny tlak vody pre prírodnú sieť

Minimum 100 kPa (1 bar)

Maximum 1 000 kPa (10 bar)

Pokiaľ je otvorený prívod vody, prietok vody je aspoň 8 l/min.

Pri vyššom tlaku vody namontujte vopred redukčný tlakový ventil.

Pripojenie

Prírodnú hadicu pripojte k prítoku vody 26,4 mm = 3/4" a k spotrebiču (pri modeloch s funkciou AquaStop nie je nutné, je nainštalovaná napevno):

■ Model: Standard

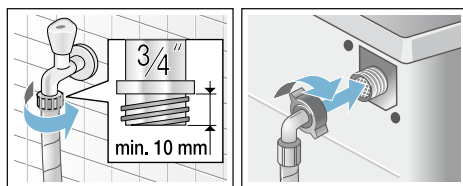

■ Model: Aqua-Secure

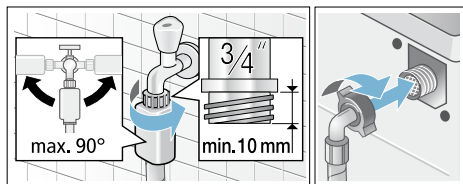

■ Model: AquaStop

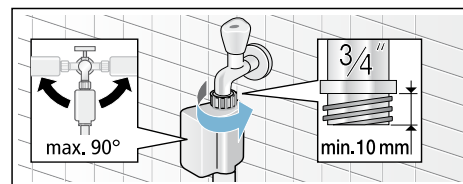

Upozornenie: Otvorte opatrne prívod vody a skontrolujte tesnosť pripojenia. Skrutky k prípojke sú pod tlakom vody.

Odtok vody

⚠ Varovanie

Nebezpečenstvo oparenia!

Pri praní pri vysokých teplotách môže dôjsť k opareniu horúcou vodou, napríklad pri odtekaní horúcej vody do umývadla. Horúcej vody sa nikdy nedotýkajte.

Varovanie!

Škody spôsobené vodou

Pokiaľ sa pripojená odtoková hadica odpojí od plastovej rúrky a vyklíže na umývadla z dôvodu vysokého tlaku vody, uniknutá voda môže spôsobiť škodu.

Zaistíte odtokovú hadicu, aby nedošlo k jej vyklíznutiu.

Varovanie!

Poškodenie spotrebiča/odevu

Pokiaľ bude koniec odtokovej hadice ponorený do odčerpanej vody, voda sa môže vtiahnuť späť do spotrebiča a môže spôsobiť poškodenie spotrebiča/odevu.

Uistite sa, že:

- Tesniaca zátka neblokuje odtok do umývadla.
- Koniec odtokovej hadice nie je ponorený do odčerpanej vody.
- Voda dostatočne rýchlo odteká.

Upozornenie: Neprelamujte odtokovú hadicu, ani ju nijako nezaťažujte.

Pripojenie

■ Odtok vody do umývadla

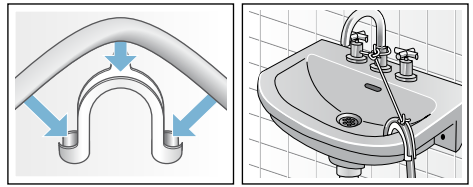

■ Odtok vody do sifónu

Spoj musí byť zaistený hadicovou sponou, Ø 24–40 mm (dostupné v špecializovaných predajniach).

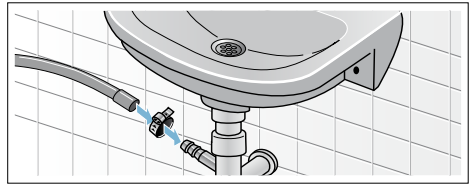

■ Odtok vody do plastovej trubice s gumovým puzdom alebo do odpadového kanálu.

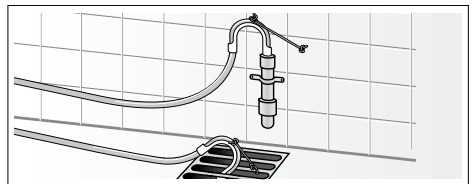

Vyrovnanie spotrebiča

Vyrovňajte spotrebič pomocou vodováhy.

Nesprávne vyrovnanie práčky môže mať za následok veľkú hlučnosť, vibrácie a pohyb spotrebiča.

1. Poistné matice povolte kľúčom WAF17 v smere hodinových ručičiek.
2. Skontrolujte polohu spotrebiča pomocou vodováhy a prípadne polohu upravte. Nastavte výšku otáčaním nožičiek spotrebiča. Všetky štyri nožičky spotrebiča musia stáť pevne na zemi.
3. Poistná matica na všetkých štyroch nohách spotrebiča musí byť pevne dotiahnutá pomocou vhodného kľúča WAF17. Uchopte nožičku spotrebiča a nenastavujte výšku.

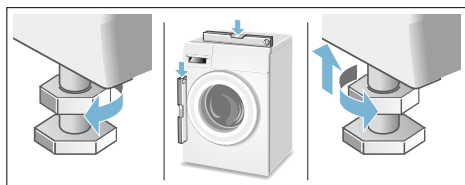

Elektrická prípojka

Varovanie

Nebezpečenstvo ohrozenia života!

Pri kontakte s časťami pod napätím hrozí nebezpečenstvo úrazu elektrickým prúdom.

- Nikdy sa nedotýkajte sieťovej zástrčky mokrými alebo vlhkými rukami.
- Pri odpájaní sieťového kábla zo zásuvky vždy zatiahnite za zástrčku, nikdy nie za kábel. Hrozí poškodenie kábla.
- Nikdy sieťovú zástrčku nevyťahujte počas prevádzky spotrebiča.

Postupujte podľa nasledujúcich pokynov:

Upozornenie

- Špecifikácia napätia a siete pre tento spotrebič (uvedené na typovom štítku) sa musí zhodovať. Pokyny na pripojenie a požadovaná poistka sú uvedené na typovom štítku spotrebiča.
- Pripojte spotrebič iba na striedavé napätie do predpisovo nainštalovanej zásuvky s ochranným vodičom.
- Sieťová zástrčka a zásuvka musí byť kompatibilná.
- Prierez kábla musí byť adekvátny.
- Systém uzemnenia musí byť správne nainštalovaný.
- Prípadnú výmenu sieťového kábla smie vykonávať iba kvalifikovaný elektrikár. Náhradný sieťový kábel môžete zakúpiť v zákazníckom servise.
- Nepoužívajte rozvodky či predlžovacie káble.
- Pri použití prúdového chrániča sa smie použiť iba typ s označením . Iba tento symbol zaručuje splnenie súčasných platných predpisov.
- K sieťovej zástrčke musí byť vždy umožnený prístup.
- Sieťový kábel sa nesmie zlomiť, priškripnúť, upravovať ani rezať.
- Sieťový kábel nesmie prísť do kontaktu s horúcim povrchom.



Pred prvým práním

Váš spotrebič bol pred odoslaním zo závodu riadne otestovaný. Pre odstránenie zvyšku vody z procesu testovania nechajte prebehnúť jeden prací cyklus **bez** bielizne.





Upozornenie

- Spotrebič **musí byť riadne nainštalovaný a pripojený.** (→ *Strana 14*)
- Nikdy nepoužívajte poškodený spotrebič. Informujte zákaznícky servis.

Prípravné práce:

1. Skontrolujte spotrebič.
2. Naplňte komoru  a . → *Strana 43.*
3. Odstráňte ochranný obalový materiál z ovládacieho panelu.
4. Zapojte zástrčku do zásuvky.
5. Otvorte prívod vody.

Spustíte program bez bielizne:

1. Zapnite spotrebič.
2. Zavrite dvierka (do bubna nekladajte bielizeň).
3. Nastavte program **Čistenie pracieho bubna**  **90 °C.**
4. Otvorte zásobník na pracie prostriedky.
5. Do komory   nalejte cca 1 liter vody.
6. Do komory   nalejte bežný prací prostriedok.

Upozornenie: Použite približne jednu polovicu výrobcom odporúčanej dávky pracieho prostriedku, aby ste zabránili nadmernej tvorbe peny. Nepoužívajte pracie prostriedky navrhnuté na vlnené či chúlolistivé odevy.

7. Zavrite komoru na pracie prostriedky.
8. Stlačte tlačidlo .
9. Po skončení programu vypnite spotrebič.

Vaša automatická práčka je teraz pripravená na použitie.

Preprava

Napr. pri sťahovaní.

Varovanie!

Nebezpečenstvo poškodenia spotrebiča kvôli vytekajúcemu pracímu prostriedku/aviváži zo zásobníka.

Vytekajúci prací prostriedok/aviváž môže negatívne ovplyvniť činnosť spotrebiča, napr. môže spôsobiť škody na elektronike.

Pred prepravou spotrebiča komory vyprázdňte.

Prípravné práce:

1. Zavrite prívod vody.
2. Znížte tlak vody v prírodnej hadici nasledovne: → *Strana 59*
Čistenie a údržba – Upchatie sitka v prívode vody
3. Odpojte spotrebič z elektrickej siete.
4. Vypustite zvyšný prací roztok: → *Strana 58*
Čistenie a údržba – Upchatie čerpadla, núdzové vypúšťanie
5. Odpojte hadice.
6. Vyprázdňte komory → *Strana 56*

Inštalácia prepravných poistiek:

1. Vyberte kryty a starostlivo ich uschovajte.
Podľa potreby môžete použiť skrutkovač.

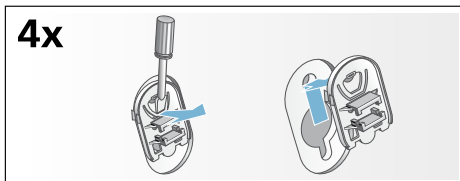

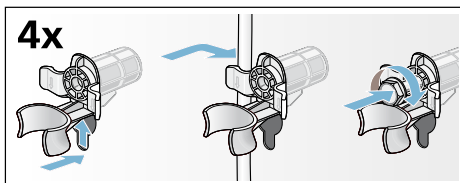

2. Nasadte všetky štyri puzdrá. Sieťový kábel zaistite v držiakoch. Vložte a upevnite skrutky pomocou francúzskeho kľúča (WAF 13).











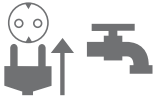

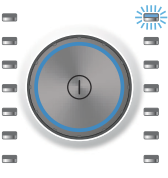

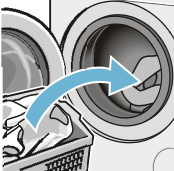

Pred opätovným uvedením do prevádzky:

Upozornenie

- Prepravné poistky **bezpodmienečne** vyberte.
- **Upozornenie:** Aby ste zabránili vtekaniu nepoužitého pracieho prostriedku späť do spotrebiča pri ďalšom použití: Nalejte do komory   1 liter vody a spustíte program  **Odčerpanie.**

Stručný popis hlavných bodov

1				
	<p>Pripojte sieťovú zástrčku. Otvorte prívod vody.</p>	<p>Otvorte dverka spotrebiča.</p>	<p>Pre zapnutie stlačte tlačidlo ①.</p>	<p>Zvoľte program, napr. program Bavlna  .</p>
2				
	<p>Prípravte si bielizeň.</p>	<p>Dotržte maximálnu náplň (v závislosti od modelu) na ovládacom paneli.</p>	<p>Naplňte bubon bielizňou.</p>	<p>Zavrite dverka.</p>
3				
	<p>Ak treba, môžete zmeniť predvoľbu programov či zvoliť ďalšie nastavenia.</p>			<p>Spustite program.</p>
4				
	<p>Ukončenie programu.</p>	<p>Otvorte dverka a vyberte bielizeň z bubna.</p>	<p>Vypnite spotrebič stlačením tlačidla ①.</p>	<p>Vypnite prívod vody (pri modeloch bez funkcie AquaStop).</p>

Zoznámenie sa so spotrebičom

Práčka

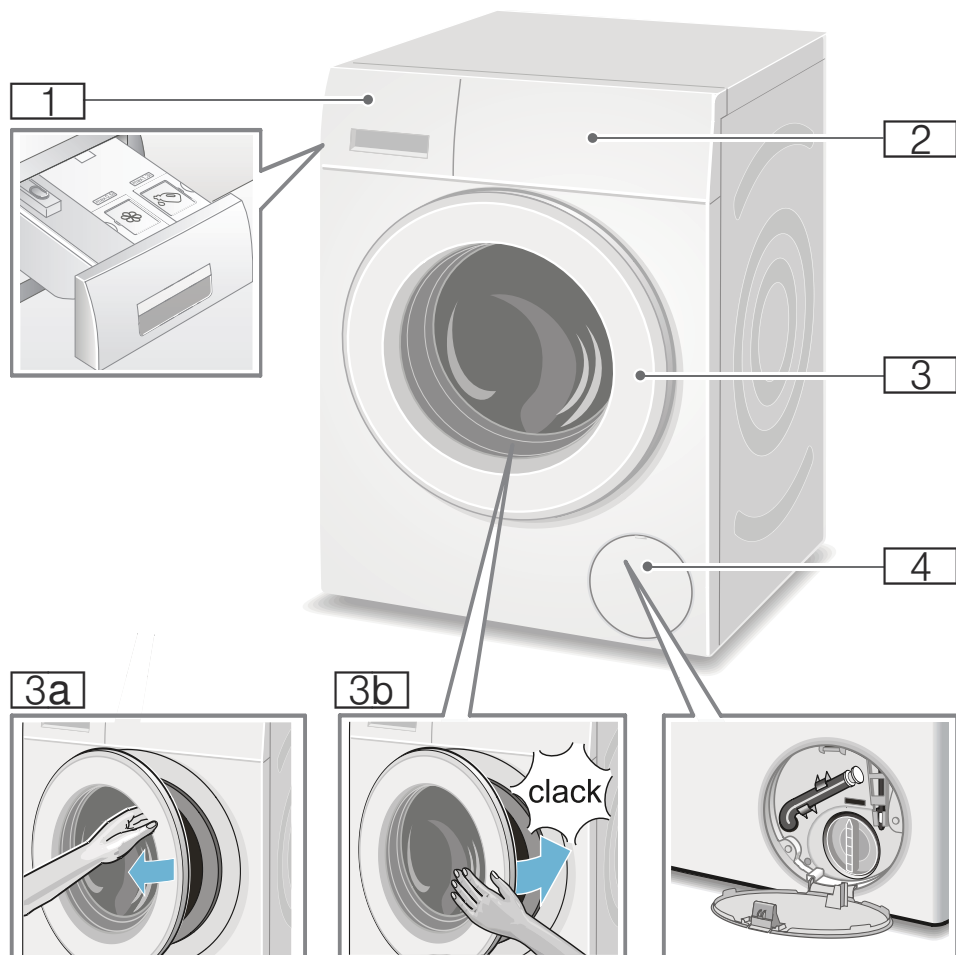

- 1** Zásobník na pracie prostriedky → *Strana 40*
- 2** Prevádzkový/ovládací panel
- 3** Dvierka s madlom
- 3a** Otvorenie dvierok
- 3b** Zatvorenie dvierok
- 4** Servisná klapka

Ovládací panel

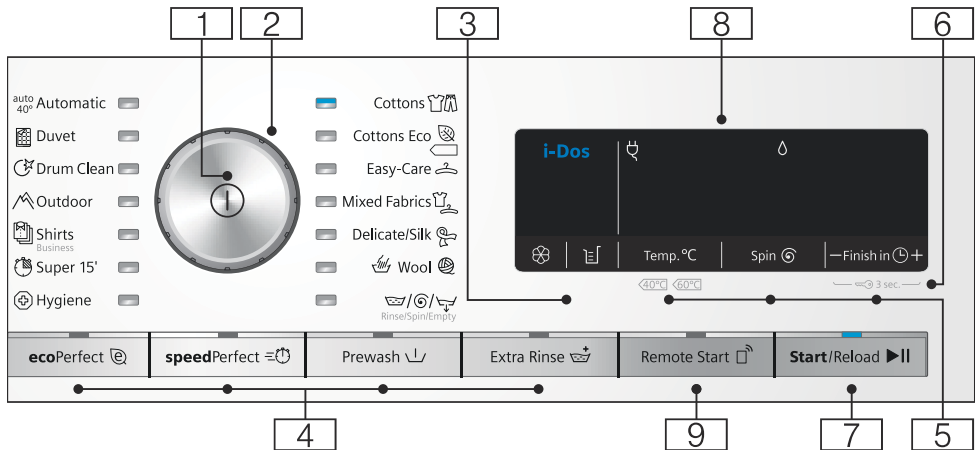

Upozornenie: Všetky tlačidlá sú citlivé na dotyk (okrem hlavného vypínača) a je potrebné ich stlačiť len ľahko.

- 1 **Hlavný vypínač**
Pre zapnutie a vypnutie vášho spotrebiča:
Stlačte tlačidlo ①.
- 2 **Programové tlačidlá**
Pre výber programu:
Prehľad programov → *Strana 31*
- 3 **Nastavenie i-Dos** → *Strana 43*
- 4 **Ďalšie programové nastavenia:**
→ *Strana 38*
 - SpeedPerfect ⚙️,
 - EcoPerfect Ⓞ,
 - Predpranie (⬇️),
 - Extra pláchanie (⬆️),
- 5 **Tlačidlá na zmenu predvoľby programov:** → *Strana 37*
 - Teplota (Teplota v °C),
 - Rpm (Počet odstredivých otáčok Ⓢ),
 - Odložený štart „Finish in“ (⌚)

- 6 **Ďetská poistka** (🔒 3 sekundy)
Aktivácia/deaktivácia brániaca náhodnej zmene nastavenia funkcií spotrebiča:
Pre nastavenie stlačte tlačidlo **Finish in** (⌚) + a - a držte ich stlačené približne 3 sekundy.
→ *Strana 41*
- 7 **Tlačidlo ▶️|| na**
 - Spustenie programu
 - Prerušenie programu, napr. na dodatočné pridanie bielizne → *Strana 41*
 - Prerušenie programu → *Strana 42*
- 8 **Displej** na nastavenie a pokyny
→ *Strana 27*

- 9 Tlačidlo **Diaľkový štart**  umožní programu spustiť sa na diaľku pomocou aplikácie Home Connect.
Odložený štart zostane nastavený počas 24 hodín po aktivácii. Ak počas tohto času nespustíte program pomocou aplikácie Home Connect, automaticky sa deaktivuje.
Pokiaľ vykonáte na spotrebiči akékoľvek nastavenie, ako napríklad otvoríte dvierka alebo zvolíte odlišný program, funkcia odloženého štartu sa z bezpečnostných dôvodov deaktivuje.

Upozornenie

- Funkciu odložený štart je možné aktivovať iba vtedy, ak sú zatvorené dvierka spotrebiča.
- Funkciu odložený štart nie je možné aktivovať, ak je aktivovaná detská poistka.

Pre nastavenie aplikácie Home Connect stlačte tlačidlo diaľkový štart a držte ho aspoň 3 sekundy.



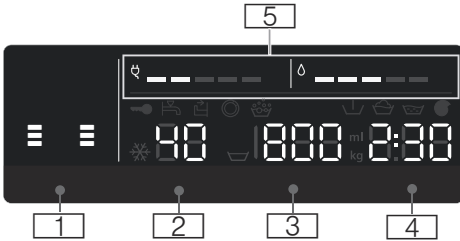







Displej







Predvoľby programov:

- 1 Nastavenia **i-Dos**
- **Prací prostriedok:**
 - Na mierne znečistenú bielizeň,
 - Na bežne znečistenú bielizeň,
 - Na silne znečistenú bielizeň
→ *Strana 38*
 - **Aviváž**
 - Na mierne jemnú bielizeň,
 - Na stredne jemnú bielizeň,
 - Na veľmi jemnú bielizeň
→ *Strana 38*
 - Voľba automatického dávkovania zrušená
 - náplň daného zásobníka poklesla pod minimálne povolené množstvo, Plnenie → *Strana 43*
- 2 **Teplota v °C**
- * - 90 (* = studený)
- 3 ■ Rpm (Počet odstredivých otáčok),
 0 - 1600*;
 * Maximálna rýchlosť otáčok v závislosti od programu a modelu,
- 0 = žiadne otáčky, iba odčerpanie vody → *Strana 37*,
 - = Koniec pláchania → *Strana 37*

- 4 ■ **Odložený štart „Finish in“**
 Napr. 2:30;
 Dĺžka trvania programu závisí od voľby programu v hod.:min (hodiny:minúty),
- **Koniec programu**
 1 – 24 h;
 Ukončenie programu po ... h (h = hodiny)
 - **Základné dávkovanie**
 ml 10 - 200 → *Strana 45*
 - **Odporúčaná náplň bubna**
 e.g. 9 kg*;
 * v závislosti od zvoleného programu
- 5 **Ukazovatele spotreby energie a vody:** → *Strana 13*
- = = = = =
 Ukazovateľ spotreby vody,
 - = = = = =
 Ukazovateľ spotreby energie

Iné informácie	
Programový cyklus:	
	Predpranie
	Pranie
	Pláchanie
	Odstredenie
- 0 -	Koniec programu
	Zvolený koniec programu a pláchania
- P -	Pauza napr. na dodatočné pridanie bielizne
Home Connect:	
 nesvieti	Wi-Fi je vypnutá a spotrebič nie je pripojený k domovej sieti.
 bliká	Spotrebič sa pokúša nadviazať spojenie k vašej domovej sieti.
 nepretržite svieti	Wi-Fi je zapnutá a spotrebič je pripojený k domovej sieti.
Zásobník na pracie prostriedky:	
 nepretržite svieti	Zásobník na pracie prostriedky bol vytiahnutý
 bliká	Po spustení programu: Zásobník nie je zastrčený až na doraz.
Dvierka	
 nepretržite svieti	Môžete otvoriť dvierka práčky.
 bliká	Po spustení programu: bliká Dvierka neboli správne zatvorené.
Prívod vody:	
 nepretržite svieti	Prívod vody nie je otvorený, voda nemá dostatočný tlak

Iné informácie	
 bliká	Tlak vody je príliš nízky (Môže sa predĺžiť dĺžka programu)
Detská poistka → <i>Strana 41</i>	
 nepretržite svieti	Detská poistka je aktivovaná.
 bliká	Detská poistka je aktivovaná, programové tlačidlo je upravené
Detekcia peny:	
 nepretržite svieti	→ <i>Strana 41</i>
Ukazovateľ poruchy:	
E: --	→ <i>Strana 60</i>
Nastavenie signálu:	
0 - 4	→ <i>Strana 54</i>
Automatické vypnutie spotrebiča:	
Zap./Nyp. → <i>Strana 13</i> → <i>Strana 54</i>	



Bielizeň

Príprava bielizne

Varovanie!

Poškodenie spotrebiča/odevov

Cudzie telesá (napr. mince, kancelárske svorky, ihly, klince) môžu poškodiť vašu bielizeň alebo súčiastky vašej práčky.

Pri príprave bielizne teda berte na vedomie nasledujúce tipy:

- Vyprázdnite vrecká.

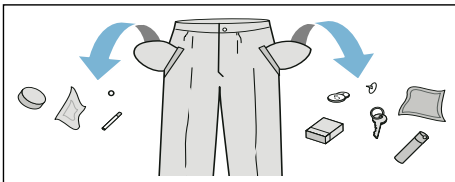

- Prehľadajte odevy kvôli prípadným kovovým predmetom (kancelárske svorky atď.), tieto predmety vždy vyberte.
- Chúlostivé odevy perte v sieťkach/vrecúškach (pančuchy, podprsenky atď.).
- Zapnite zipsy a všetky gombíky.
- Vykefujte z vreciek a golierov piesok.
- Odstráňte sponky zo záclon alebo vložte záclony do sieťky/vrecúška.

Triedenie bielizne

Bielizeň roztriedte podľa pokynov na jej údržbu a podľa pokynov výrobcu na ceduľkách jednotlivých odevov, a to v závislosti od:

- typu látky/vlákná
- farby

Upozornenie: Bielizeň sa môže zafarbiť. Biele a farebné kusy odevov perte oddelene. Nové kusy farebných odevov perte prvýkrát oddelene.

- Znečistenie
Podobne znečistenú bielizeň perte spolu.

Niektoré príklady úrovne znečistenia nájdete tu → *Strana 30*

- Mierne: Nepredperte, ak treba, zvolte nastavenie **SpeedPerfect**
- **Bežné**
- **Silné:** Naplňte prací bubon menším množstvom a zvolte program s predpraním
- **Škvرنy:** Odstráňte/ošetríte škvرنy, kým sú čerstvé. Najprv ich jemne zvlhčíte mydlovou vodou, nedrite škvرنy.
Potom tieto kusy bielizne vyperte pomocou príslušného programu. Ťažko odstrániteľné alebo zaschnuté škvرنy je možné niekedy odstrániť niekoľkonásobným vypraním.

- Symboly na ceduľkách odevov

Upozornenie: Čísla a symboly poukazujú na maximálnu vhodnú teplotu prania.

- Vhodné na bežný prací cyklus; napr. program Bavlna
- Vyžaduje sa šetrný prací cyklus; napr. program Ľahko udržiavateľné
- Vyžaduje sa veľmi šetrný prací cyklus, napr. program Jemné pranie/Hodváb
- Vhodné na ručné pranie; napr. program Vlna
- Nevhodné na pranie v práčke



Prací prostriedok

Správna voľba pracieho prostriedku

Informácie uvedené na cedulkách sú veľmi dôležité pre výber vhodného pracieho prostriedku, teploty a spôsobu prania → pozrite sa na www.sartex.ch
Pre ďalšie užitočné informácie o pracích prostriedkoch a ostatných čistiacich prostriedkoch na domáce použitie navštívte webovú stránku www.cleanright.eu.

- **Bežný prací prostriedok s bielidlom alebo optickým rozjasňovačom**
Bavlna alebo ľanový biely textil vhodný na vyváranie. Program: Bavlna/studený – max. 90 °C
- **Pracie prostriedky bez bielidiel alebo optických rozjasňovačov**
Vhodné na farebné ľanové alebo bavlnené textílie. Program: Bavlna/studený – max. 60 °C
- **Pracie prostriedky na farebné textílie/šetrné pranie bez optických rozjasňovačov**
Vhodné na farebné textílie vyrobené z ľahko udržateľných vlákien, syntetických vlákien. Program: Ľahko udržateľný/studený – max. 60 °C
- **Prací prostriedok na chústovité textílie**
Vhodný na jemné, chústovité textílie, hodváb či viskózu. Program: Jemné pranie/Hodváb/studený – max. 40 °C
- **Prací prostriedok na vlnu**
Vhodný na vlnenú bielizeň. Program: Vlna/studený – max. 40 °C

Úspora energie a pracieho prostriedku

Na ľahko a bežne znečistenú bielizeň je možné znížiť spotrebu energie (nižšia teplota prania) a pracieho prostriedku.

























Úspora	Znečistenie/Tip
Znížená teplota a množstvo pracieho prostriedku podľa odporúčaného dávkovania na ľahké znečistenie	<p>Mierne Žiadne viditeľné škrvny alebo zašpinenie. Oblečenie je nasiaknuté, napr.:</p> <ul style="list-style-type: none"> ■ ľahké letné/športové oblečenie (nosené niekoľko hodín) ■ tričká, košele, blúzky (nosené najdlhšie jeden deň) ■ posteľná bielizeň a uteráky pre hostí (používané jeden deň)
	<p>Bežné Viditeľné škrvny alebo ľahké zašpinenie, napr.:</p> <ul style="list-style-type: none"> ■ tričká, košele, blúzky (premočené potom, nosené niekoľkokrát) ■ uteráky, obliečky (používané až jeden týždeň)
	<p>Silné Znečistenie alebo viditeľné škrvny, napr. utierky, dojčenská bielizeň, pracovné odevy</p>
Teplota podľa cedulky na odevu a prací prostriedok s dávkovaním odporúčaným na silné znečistenie	





















Upozornenie: Pri dávkovaní všetkých pracích, pomocných, ošetrovacích a čistiacich prostriedkov dbajte vždy na pokyny výrobcu. → *Strana 40*

Prehľad programov













Voľba programu na programovom tlačidle





Program/Druh prádla/Pokyny	Nastavenia
Názov programu Stručný popis programu a vhodných látok.	Max. náplň Teplota, ktorú je možné nastaviť (☼ = studená) Počet odstredivých otáčok**; ☐ = Konec pláchania 0 = žiadne otáčky, iba odčerpanie vody Je možné zvoliť ďalšie programové nastavenia Možnosť automatického dávkovania pre Tekutý prací prostriedok (☒) Aviváž (☼) Možnosť voľby (zrušenia) ✓ nie je možné zvoliť
Bavlna ☐☐ Odolné tkaniny, tepelne odolné bavlnené či ľanové tkaniny Upozornenie <ul style="list-style-type: none"> ■ Pri nastavení EcoPerfect je teplota prania nižšia ako vami zvolená teplota. Pokiaľ chcete nastaviť konkrétnu teplotu prania, použite program bez nastavenia EcoPerfect ☐ alebo, ak treba, nastavte vyššiu teplotu. ■ Nastavenie SpeedPerfect ☐☐ je vhodné ako krátky program na mierne zašpinenú bielizeň. 	Max. 9 kg/5* kg ☼ - 90 °C ☐, 0 - 1600** rpm EcoPerfect ☐, SpeedPerfect ☐☐, Predpranie (☐), Extra pláchanie (☐☐) Prací prostriedok ✓, Aviváž ✓
Bavlna Eco ☐☐☐ Odolné tkaniny, tepelne odolné bavlnené či ľanové tkaniny; Energeticky optimalizovaný prací cyklus s rovnakým účinkom ako napr. Bavlna ☐☐, avšak pri nižšej teplote. Upozornenie: Skutočná teplota prania sa môže od teploty uvedenej pre daný program odchýliť, a to z dôvodu úspory energie; výkon zodpovedá zvolenej teplote.	Max. 9 kg ☼ - 90 °C 0 - 1600** rpm Predpranie (☐), Extra pláchanie (☐☐) Prací prostriedok ✓, Aviváž ✓
* Menšia náplň pre nastavenie SpeedPerfect ☐☐. ** Maximálna rýchlosť otáčok závisí od programu a modelu *** Program závisí od modelu	

Program/Druh bielizne/Pokyny	Nastavenie
Lahko udržiavateľné  Syntetické materiály alebo zmesi textílií.	Max. 4 kg ❄ ... 60 °C ☹, 0 - 1200 rpm EcoPerfect  , SpeedPerfect  , Predpranie () , Extra pláchanie ()
Zmesi textílií  Zmiešaná náplň bavlnených a syntetických látok.	Max. 4 kg ❄ - 40 °C ☹, 0 - 1600** rpm EcoPerfect  , SpeedPerfect  , Predpranie () , Extra pláchanie () Prací prostriedok  , Aviváž 
Jemné pranie/Hodváb  Chúlostivé, prateľné textílie, napr. vyrobené z hodvábu, saténu, syntetických vlákien alebo zmesí (napr. hodvábne blúzky, hodvábne šatky). Upozornenie: Používajte prací prostriedok vhodný na pranie chúlostivých textílií alebo hodvábu.	Max. 2 kg ❄ - 40 °C ☹, 0 - 800 rpm EcoPerfect  , SpeedPerfect  , Predpranie () , Extra pláchanie () Prací prostriedok  , Aviváž 
Vlna   Látky vhodné na ručné pranie či pranie v práčke, vyrobené z vlny alebo obsahujúce vlnu; obzvlášť šetrný prací program brániaci zrážaniu tkanín, súčasťou programu sú dlhé pauzy (počas ktorých sú odevy namočené vo vode). Upozornenie <ul style="list-style-type: none"> ■ Vlna je materiál živočíšneho pôvodu, napr. z angory, alpaky, lamy, ovce. ■ Na pranie vlny používajte prací prostriedok vhodný na pranie v práčke. 	Max. 2 kg ❄ - 40 °C ☹, 0 - 800 rpm - Prací prostriedok  , Aviváž 
* Menšia náplň pre nastavenie SpeedPerfect  . ** Maximálna rýchlosť otáčok závisí od programu a modelu *** Program závisí od modelu	

Program/Druh bielizne/Pokyny	Nastavenie
Pláchanie  / Odstredenie  / Odčerpávanie  Špeciálna kombinácia programov na pláchanie a odstredenie bielizne a odčerpávanie vody.	-
Upozornenie: Z výroby je pre tento program nastavená aktivácia tlačidla Extra pláchanie  .	-
Pokiaľ si prajete bielizeň iba odstrediť: Deaktivujte tlačidlo Extra pláchanie  a ak je potreba, upravte rýchlosť otáčok.	 , 0 - 1600** rpm
Pokiaľ si prajete iba odčerpať vodu: Deaktivujte tlačidlo Extra pláchanie  a zvolte rýchlosť otáčok 0 .	Extra pláchanie  Prací prostriedok -, Aviváž ✓
*** Čistenie bubna  Program určený na čistenie a starostlivosť o bubon a vonkajšiu hadicu, napr. pred prvým použitím práčky, po častom praní pri nízkej teplote (40 °C a nižšej) alebo pokiaľ práčka nebola dlhší čas v prevádzke a vytvoril sa v nej zápach. Pokiaľ ste dlhší čas nepoužili program pranie pri 60 °C a viac, začne blikať ukazovateľ Čistenie bubna  .	0 kg 80, 90 °C 1200 rpm -
Upozornenie <ul style="list-style-type: none"> ■ Spustíte program bez bielizne. ■ Použijete bežný prací prášok alebo prostriedok s obsahom bielidla. Použijete približne jednu polovicu výrobcom odporúčanej dávky pracieho prostriedku, aby ste zabránili nadmernej tvorbe peny. Nepoužívajte pracie prostriedky pre vlnené či chúlolistivé odevy. 	Prací prostriedok -, Aviváž -
Super 15'  Extra krátky program trvajúci cca 15 minút, vhodný na drobné kusy mierne zašpinenej bielizne.	Max. 2 kg  - 40 °C  , 0 - 1200 rpm -
*** Tmavá bielizeň Tmavé bavlnené odevy a tmavé látky vyžadujúce šetrné pranie; pred práním odevy obráťte rubom hore.	Prací prostriedok ✓, Aviváž ✓
	Max. 3.5 kg  - 40 °C  , 0 - 1200 rpm EcoPerfect  , SpeedPerfect  , Predpranie  , Extra pláchanie 
	Prací prostriedok ✓, Aviváž ✓
* Menšia náplň pre nastavenie SpeedPerfect  .	
** Maximálna rýchlosť otáčok závisí od programu a modelu	
*** Program závisí od modelu	





Program/Druh bielizne/Pokyny	Nastavenie
*** Hygiena ☺ Odolné tkaniny, tepelne odolné bavlnené či ľanové tkaniny. Upozornenie: Vďaka predĺženej dĺžke pracieho cyklu pri stanovenej teplote, väčšiemu množstvu vody a predĺženému času pláchania je tento program obzvlášť vhodný pre prísne hygienické požiadavky alebo obzvlášť citlivú pleť.	Max. 6,5 kg ❄ - 60 °C ☹, 0 - 1600** rpm EcoPerfect ☺, SpeedPerfect ≡☹, Predpranie (☹), Extra pláchanie (☹)
*** Outdoor/Impregnácia Prací cyklus, po ktorom nasleduje ochrana oblečenia odolného proti poveternostným vplyvom, outdoorového oblečenia alebo vodeodolných látok. <ol style="list-style-type: none"> Zvoľte program. Do komory ➔ vložte špeciálny prací prostriedok vhodný na pranie outdoorových odevov. Stlačte tlačidlo ►II. Program je ukončený pred začiatkom cyklu posledného pláchania. Pridajte do komory aj impregnáciu (max. 170 ml) ➔ ➔ Stlačte tlačidlo ►II. Ošetríte bielizeň podľa pokynov výrobcu. Upozornenie <ul style="list-style-type: none"> Používajte špeciálny prací prostriedok vhodný na pranie v práčke a nadávajte jeho správne množstvo podľa pokynov výrobcu. Pri praní tohto druhu bielizne nie je možné používať aviváž. Pred praním vyčistite riadne komoru na prací prostriedok (všetky jeho časti), aby ste z neho odstránili zvyšky aviváže. 	Max. 1 kg ❄ - 40 °C ☹, 0 - 800 rpm EcoPerfect ☺, SpeedPerfect ≡☹, Extra pláchanie (☹)
*** Outdoor 🏞 Oblečenie odolné proti poveternostným vplyvom alebo outdoorové oblečenie a vodeodolné látky. Upozornenie <ul style="list-style-type: none"> Používajte špeciálny prací prostriedok vhodný na pranie v práčke, nadávajte správne množstvo do komory ➔ ➔ podľa pokynov výrobcu. Pri praní tohto druhu bielizne nie je možné používať aviváž. Pred praním vyčistite riadne komoru na prací prostriedok (všetky jeho časti), aby ste z neho odstránili zvyšky aviváže. 	Max. 2 kg ❄ - 40 °C ☹, 0 - 800 rpm EcoPerfect ☺, SpeedPerfect ≡☹, Extra pláchanie (☹)
* Menšia náplň pre nastavenie SpeedPerfect ≡☹. ** Maximálna rýchlosť otáčok závisí od programu a modelu *** Program závisí od modelu	Prací prostriedok -, Aviváž -

Program/Druh prádla/Pokyny	Nastavenie
<p>*** Šport/Fitness</p> <p>Športové odevy a oblečenie na voľný čas vyrobené z mikrovlákién.</p> <p>Upozornenie</p> <ul style="list-style-type: none"> ■ Pri praní tohto druhu bielizne nie je možné používať aviváž. ■ Pred praním vyčistite riadne komoru na prací prostriedok (všetky jeho časti), aby ste z neho odstránili zvyšky aviváže. 	<p>Max. 2 kg</p> <p>❄ - 40 °C</p> <p>☐, 0 - 800 rpm</p> <p>EcoPerfect , SpeedPerfect ,</p> <p>Predpranie () ,</p> <p>Extra pláchanie ()</p> <p>Prací prostriedok -, Aviváž -</p>
<p>*** Nočné pranie</p> <p>Obzvlášť tichý program na pranie v noci, vhodný na bavlnené, ľanové, syntetické a zmiešané textílie.</p> <p>Upozornenie</p> <ul style="list-style-type: none"> ■ Signál ukončenia cyklu je deaktivovaný, ■ Rýchlosť záverečných otáčok je automaticky znížená a prací cyklus je skráteneý. 	<p>Max. 4 kg</p> <p>❄ - 40 °C</p> <p>☐, 0 - 1200 rpm</p> <p>EcoPerfect , SpeedPerfect ,</p> <p>Predpranie () ,</p> <p>Extra pláchanie ()</p> <p>Prací prostriedok ✓, Aviváž ✓</p>
<p>*** Prikrývky </p> <p>Bielizeň vhodná na pranie v práčke, obsahujúca syntetické vlákna, ako napr. vankúše, prikrývky, deky; tiež vhodné na perové odevy.</p> <p>Upozornenie: Veľké kusy odevov perte oddelene. Používajte prací prostriedok vhodný na jemnú bielizeň a postupujte podľa pokynov na ceduľkách konkrétnych odevov. Používajte malé množstvo pracieho prostriedku.</p>	<p>Max. 2.5 kg (down: Max. 2 kg)</p> <p>❄ - 60 °C</p> <p>☐, 0 - 1200 rpm</p> <p>EcoPerfect , SpeedPerfect ,</p> <p>Extra pláchanie ()</p> <p>Prací prostriedok -, Aviváž -</p>
<p>*** Automatický program 40°</p> <p>Odolné tkaniny.</p> <p>Miera znečistenia a druh látky sú zvolené automaticky a prací cyklus a inteligentný systém dávkovania sú príslušne nastavené.</p>	<p>Max. 6 kg</p> <p>40 °C</p> <p>☐, 1400 rpm</p> <p>-</p> <p>Prací prostriedok ✓, Aviváž ✓</p>
<p>*** Automatický program jemný</p> <p>Šetrnejšie ošetrovanie bielizne.</p> <p>Miera znečistenia a druh látky sú zvolené automaticky a prací cyklus a inteligentný systém dávkovania sú príslušne nastavené.</p>	<p>Max. 3.5 kg</p> <p>30 °C</p> <p>☐, 1000 rpm</p> <p>-</p> <p>Prací prostriedok ✓, Aviváž ✓</p>
<p>* Menšia náplň pre nastavenie SpeedPerfect .</p> <p>** Maximálna rýchlosť otáčok závisí od programu a modelu</p> <p>*** Program závisí od modelu</p>	

Program/Druh bielizne/Pokyny	Nastavenie
<p>*** Automatický program Intenzívny</p> <p>Intenzívnejšie ošetrovanie bielizne. Miera znečistenia a druh látky sú zvolené automaticky a prací cyklus a inteligentný systém dávkovania sú príslušne nastavené.</p>	<p>Max. 6 kg</p> <p>60 °C</p> <p>☒, 1400 rpm</p> <p>-</p> <p>Prací prostriedok ✓, Aviváž ✓</p>
<p>Košele/Blúzky </p> <p>Nežehliteľné košele či blúzky vyrobené z bavlny, ľanu, syntetických vlákien či zmesi látok.</p> <p>Upozornenie: Na pranie košiel/blúzok  vyrobených z hodvábu či chústovitých látok použite program Jemné pranie/Hodváb.</p>	<p>Max. 2 kg</p> <p>☼ - 60 °C</p> <p>☒, 0 - 800 rpm</p> <p>EcoPerfect , SpeedPerfect ,</p> <p>Predpranie (☒),</p> <p>Extra pláchanie (☒)</p> <p>Prací prostriedok ✓, Aviváž ✓</p>
<p>* Menšia náplň pre nastavenie SpeedPerfect .</p> <p>** Maximálna rýchlosť otáčok závisí od programu a modelu</p> <p>*** Program závisí od modelu</p>	

Škrobenie

Upozornenie: Pri praní tohto druhu bielizne nie je možné používať aviváž.







1. Zapnite spotrebič.
2. Zvoľte program **Pláchanie** .
3. Nalejte do komory   tekutý škrob podľa pokynov výrobcu (ak treba, najprv komoru vyčistite).
4. Stlačte tlačidlo .

Farbenie/bielenie

Prostriedok na farbenie bielizne používajte len v množstve bežnom pre domácnosť. Soľ môže poškodiť antikorové povrchy. Vždy postupujte podľa pokynov výrobcu prostriedku na farbenie.

Nepoužívajte práčku na bielenie odevov.

Namáčanie

1. Zapnite spotrebič.
2. Zvoľte program **Bavlna**   **30 °C**.
3. Zvoľte dávkovanie i-DOS alebo nadávkujte prací prostriedok do komory   podľa pokynov výrobcu.
4. Stlačte tlačidlo . Program sa spustí.
5. Približne po 10 minútach stlačte tlačidlo , čím program prerušíte.
6. Ponechajte bielizeň namočenú tak dlho, ako treba, potom znovu stlačte tlačidlo , aby program mohol pokračovať, alebo program zmeňte.

Upozornenie

- Naplňte prací bubon bielizňou rovnakej farby.
- Nevyžaduje sa žiadny ďalší prací prostriedok; roztok pracieho prostriedku sa využije aj na ďalší prací cyklus.

P+ Predvoľby programov

Predvoľby programov sa zobrazujú v hlavnej ponuke po výbere programu. Nasledujúce nastavenia môžete zmeniť.

Prehľad všetkých možných nastavení v závislosti od programu nájdete tu → *Strana 31*.

Nastavenie

(Teplota v °C)

V závislosti od aktuálneho stavu programu môžete zmeniť nastavenú teplotu pred začiatkom programu či v jeho priebehu.

Maximálna nastaviteľná teplota závisí od zvoleného programu.

Rpm (Počet odstredivých otáčok)

(OdstredenieⓄ)

V závislosti od aktuálneho stavu programu môžete zmeniť počet odstredivých otáčok (v o/m; alebo otáčky za minútu) pred začiatkom programu či v jeho priebehu.

Nastavenie 0: Bez odstredenia, voda je iba odčerpaná. Bielizeň zostane vnútri bubna mokrú, napr. pri bielizni, ktorá nemá prechádzať cyklom odstredenia.

Nastavenie ☹: Zastavenie pláchania = bez záverečného odstredenia. Po poslednom cykle pláchania bielizeň zostane ešte vo vode.

Pokiaľ sa nechystáte bielizeň z práčky hneď vybrať, môžete zvoliť program Zastavenie pláchania, vďaka čomu sa zabráni pokrčeniu odevov. Opätovné spustenie/ukončenie programu → *Strana 42*

Maximálna nastaviteľná rýchlosť odstredivých otáčok závisí od modelu vášho spotrebiča a zvoleného programu.

„Finish in“ (Odložený štart)

(🕒)

Pred začiatkom programu môžete prednastaviť koniec programu po hodinách („Finish in“ time) (h = hodina) až po maximálny čas 24 hodín.

Urobíte tak nasledovne:

1. Zvoľte program.
Zobrazuje sa dĺžka trvania zvoleného programu, napr. **2:30** (hodiny:minúty),
2. Tlačte tlačidlo **Finished in** tak dlho, kým sa na displeji nezobrazí požadovaný počet hodín.
Upozornenie: Nastavené hodnoty sa zvyšujú pomocou tlačidla **Finish in +** a znižujú pomocou tlačidla **Finish in -**.
3. Stlačte tlačidlo ►II.
Program sa spustí.
Po začiatku programu sa zvolený počet hodín, napr. **8 h**, zobrazuje na ovládacom paneli a odpočítava sa, kým sa program nespustí. Predpokladaný čas programu sa potom zobrazí na displeji.

Upozornenie: Dĺžka programu sa automaticky prestaví v jeho priebehu. Zmena predvoľby programov alebo nastavenia programov, možností, funkcie detekcie peny, kontrolného systému nevyváženosti, náplne alebo znečistenia môže tiež zmeniť dĺžku programu.

Po začiatku programu (ak bola zvolená funkcia Finish in a prací cyklus sa dosiaľ nespustil) môžete nasledovne zmeniť vybraný počet hodín:

1. Stlačte tlačidlo ►II.
2. Na zmenu počtu hodín použite tlačidlo **Finish in -** alebo **+**.
3. Stlačte tlačidlo ►II.



sk Ďalšie programové nastavenia

Po začiatku programu môžete v prípade nutnosti pridať či vybrať bielizeň z pracieho bubna. → *Strana 41*

Nastavenie i-DOS





Vaša práčka disponuje inteligentným dávkovacím systémom tekutého pracieho prostriedku a aviváže. Pri väčšine programov vášho spotrebiča sa množstvo pracieho prostriedku a aviváže dávkuje automaticky. → *Strana 31*

Nasledujúce nastavenie je prednastavené z výroby:

- i-DOS  :  Dávkovanie pracieho prostriedku na mierne znečistenú bielizeň
- i-DOS[⊗] :  Dávkovanie aviváže na stredne mäkkú bielizeň

Nastavenie i-DOS pre prací prostriedok





Intenzita dávkovania

-  Silné: silne znečistená bielizeň so škvrami
-  Stredné: priemerné znečistenie
-  Mierne: ľahké znečistenie
-  Voľba automatického dávkovania zrušená, ručné dávkovanie
→ *Strana 45*

Nastavenie pre automatické dávkovanie pracieho prostriedku môžete zmeniť pred začiatkom programu. Informácie o stupňoch znečistenia nájdete tu → *Strana 30*

Nastavenie i-DOS pre aviváž

Intenzita dávkovania

-  Silné: vysoká úroveň mäkkosti
-  Stredné: stredná úroveň mäkkosti
-  Mierne: nízka úroveň mäkkosti
-  Voľba automatického dávkovania zrušená

V závislosti od aktuálneho stavu programu môžete zmeniť nastavenie pre automatické dávkovanie pracieho prostriedku.

Ďalšie programové nastavenia

Prehľad ďalších možných nastavení v závislosti od programu nájdete tu → *Strana 31*.

SpeedPerfect

Rovnaký účinok prania v kratšom časovom úseku, ale s vyššou spotrebou energie ako pri štandardných programoch bez nastavenia SpeedPerfect .

Upozornenie: Neprekračujte maximálnu náplň pracieho bubna. Prehľad programov → *Strana 31*

EcoPerfect

Energeticky optimalizovaný prací cyklus s rovnakým účinkom, avšak pri nižšej teplote ako pri štandardných programoch bez nastavenia EcoPerfect .

Predpranie



Na silne znečistenú bielizeň.

Upozornenie

- Pokiaľ zvolíte funkciu **inteligentného dávkovania**, prací prostriedok sa automaticky nadávkuje do predprania i do hlavného pracieho cyklu.
- Aby ste zabránili nadmernému dávkovaniu, nastavte **stredné dávkovanie** i-DOS.
- Pri **ručnom dávkovaní** aplikujte prací prostriedok do predprania i do hlavného pracieho cyklu. Vložte prací prostriedok na predpranie do pracieho bubna a prací prostriedok na hlavný prací cyklus vložte do komory .

Extra pláchanie



Ďalšie cykly pláchania závisia od konkrétneho programu; programy s dlhším časovým úsekom pre veľmi citlivú pleť či pre oblasti s veľmi mäkkou vodou.

Obsluha spotrebiča

Príprava práčky

Upozornenie: Spotrebič musí byť riadne nainštalovaný a pripojený.

Pozrite → *Strana 14*

1. Pripojte sieťovú zástrčku.
2. Otvorte prívod vody.
3. Otvorte dvierka spotrebiča.
4. Skontrolujte, či je prací bubon celkom prázdny. Ak treba, odčerpajte z neho vodu.

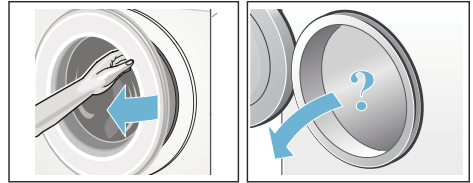

Zapnutie spotrebiča/výber programu

Stlačte tlačidlo . Spotrebič sa zapne.

Program **Bavlna**  je nastavený z výroby a zobrazí sa na displeji.

Môžete použiť tento program alebo zvoliť program iný. Programové tlačidlo je možné otočiť do oboch smerov.

Upozornenie: Pokiaľ ste aktivovali detskú poistku, musíte ju pred nastavením programu deaktivovať.
→ *Strana 41*

Na programovom tlačidle sa zobrazí kontrolka a na ovládacom paneli sa zobrazí hlavná ponuka s **predvoľbou nastavenia** pre zvolený program.

- Nastavenie
- Rpm (Počet odstredivých otáčok)
- Maximálna náplň bubna a čas trvania programu (striedavo)
- Pokiaľ je zvolené inteligentné dávkovanie, pre príslušnú priehradku sa rozsvieti ukazovateľ.
- Ukazovatele spotreby energie a vody

Pri spotrebičoch s osvetlením pracieho bubna:

Prací bubon sa osvetlí po zapnutí spotrebiča, po otvorení či zatvorení jeho dvierok alebo po spustení programu. Osvetlenie sa automaticky vypne.

Vloženie bielizne do bubna

⚠ Varovanie

Nebezpečenstvo ohrozenia života!

Kusy odevov ošetrované čistiacimi prostriedkami, ktoré obsahujú rozpúšťadlá, napr. odstraňovač škvŕn, môžu po vložení do bubna spôsobiť explóziu. Pred vložením do bubna tieto kusy odevov dôkladne prepláchnite.

Upozornenie

- Zmiešajte veľké a malé kusy odevov. Odevy rôznych veľkostí sa počas odstredenia lepšie v spotrebiči rozložia. Jednotlivé kusy bielizne môžu spôsobiť nevyváženú záťaž.
 - Dodržte maximálnu určenú náplň. Preplňovanie má negatívny vplyv na výsledky prania a spôsobuje pokrčenie odevov.
1. Umiestnite roztriedené kusy odevov jeden po druhom do bubna.
 2. Dbajte na to, aby sa bielizeň nezachytila medzi plniace dvierka a gumové tesnenie. Až potom plniace dvierka zavrite.

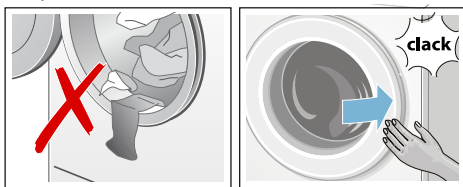

Rozsvieti sa ukazovateľ tlačidla ►► a na displeji sa zobrazí programové nastavenie.

Dávkovanie a plnenie pracími a ošetrovacími prostriedkami

Pri väčšine programov vášho spotrebiča sa množstvo pracieho prostriedku a aviváže dávkuje automaticky.

Inteligentné dávkovanie pracieho prostriedku a aviváže je nastavené z výroby pre programy, pri ktorých je možné inteligentné dávkovanie využiť.

Nasledujúce nastavenia môžete použiť alebo zmeniť. → *Strana 38*

Inteligentné dávkovanie je možné podľa potreby doplniť o ručné dávkovanie pomocných pracích prostriedkov (napr. odstraňovač škvŕn) umiestnením do komory ↗ ↘. → *Strana 45*

Pokiaľ pri niektorých programoch nie je inteligentné dávkovanie možné nastaviť alebo si ho neprajete použiť (pričom je nutné inteligentné dávkovanie vypnúť nastavením na "off" ☐), (vyp), potom dávkujte prací prostriedok ručne do komory ↗ ↘.

→ *Strana 45*

Zmena ďalších programových nastavení

Predvoľbu programov môžete pre každý cyklus použiť alebo zmeniť. Opakovane tlačte príslušné tlačidlo, kým sa na displeji nezobrazí požadované nastavenie.

Upozornenie: Tlačenie tlačidiel vás automaticky prevedie nastavenými hodnotami. Potom tlačidlo stlačte znovu a budete môcť znovu zmeniť nastavené hodnoty.

Nastavenie je aktivované bez toho, aby ste ho museli potvrdzovať.

Upozornenie

- Nastavenie i-DOS sa uloží do prípadnej nasledujúcej zmeny, a to aj pokiaľ je práčka vypnutá.
- Po vypnutí spotrebiča nie je ďalšie nastavenie zachované.

Predvoľby programov

→ *Strana 37*

Voľba ďalších programových nastavení

S cieľom lepšieho prispôsobenia pracieho cyklu je možné nastaviť rôzne nastavenia/možnosti.

Nastavenie je možné zvoliť alebo deaktivovať v závislosti od aktuálneho priebehu programu.

Pri aktivácii nastavenia sa rozsvietia príslušné kontrolky.

Po vypnutí spotrebiča nie je nastavenie zachované.

Ďalšie programové nastavenia

→ *Strana 38*

Spustenie programu

Stlačte tlačidlo ►II. Rozsvietí sa ukazovateľ a spustí sa program.

Upozornenie: Program spustíte stlačením a podržaním tlačidla ►II. Zabráni sa tak nechcenému spusteniu programu, pokiaľ by ste sa omylom tlačidla dotkli.

Zatiaľ čo program beží, na displeji sa zobrazí „Ready in time“ alebo čas trvania programu a symboly aktuálneho priebehu programu. → *Strana 27*

Upozornenie: Detekcia peny

Ak sa na ovládacom paneli zobrazí symbol , práčka počas pracieho cyklu zaznamenala prílišné množstvo peny a automaticky sa spustil jeden alebo dva cykly pláchania, aby došlo k likvidácii peny.



K nasledujúcemu praciemu cyklu s rovnakou náplňou pridajte menšie množstvo pracieho prostriedku. Pokiaľ chcete program uzamknúť aby nedošlo k náhodnej zmene nastavenia, môžete nasledujúcim spôsobom zapnúť detskú poistku.

Detská poistka

( 3 sek.)

Detskú poistku môžete aktivovať, aby ste zabránili nechcenej zmene nastavenia práčky. Preto aktivujte detskú poistku.

Pre aktiváciu/deaktiváciu: stlačte naraz a držte tlačidlá **Finish in -** a **+** počas aspoň 3 sekúnd. Na ovládacom paneli sa zobrazí symbol .

- svieti symbol : Detská poistka je aktivovaná.
- krátko bliká : Bola aktivovaná detská poistka a programové tlačidlo bolo otočené alebo došlo k stlačeniu tlačidla.

Upozornenie: Detská poistka zostane aktívna i potom, keď je práčka vypnutá. Pred voľbou ďalšieho programu detskú poistku deaktivujte.

Dodatočné pridanie bielizne

Po začiatku programu môžete v prípade nutnosti pridať či vybrať bielizeň z pracieho bubna.

Stlačte tlačidlo ►II.

Zabliká ukazovateľ tlačidla ►II a spotrebič skontroluje, či je ešte možné pridať do bubna bielizeň.

Na ovládacom paneli sa zobrazia nasledujúce informácie:

- Rozsvietia sa oba symboly - P - a , v tomto prípade je možné pridať bielizeň.
- Symbol - P - - rozsvietí sa, ak pridanie prádla nie je možné.

Pre opätovné spustenie programu stlačte tlačidlo ►II.

Program sa znovu samovoľne spustí.

Upozornenie

- Pri pridávaní bielizne do bubna neponechávajte dvierka dlhý čas pootvorené, mohla by z nich vytiect' voda.
- Z bezpečnostných dôvodov zostávajú dvierka zamknuté, pokiaľ je hladina vody alebo jej teplota príliš vysoká, alebo pokiaľ sa bubon práve otáča; v tomto čase nie je možné pridať do bubna bielizeň.
- Počas dopĺňovania bielizne nesvieti ukazovateľ náplne.

Zmena programu

Pokiaľ ste omylom nastavili zlý program, môžete ho zmeniť nasledovne:

1. Stlačte tlačidlo ►II.
2. Zvoľte iný program.
3. Stlačte tlačidlo ►II. Nový program sa spustí.

Prerušenie programu

Pre programy s vyššími teplotami:

1. Stlačte tlačidlo ►II.
2. Pre ochladenie bielizne: Zvoľte program **Pláchanie** 🌀.
3. Stlačte tlačidlo ►II.

Pre programy s nižšími teplotami:

1. Stlačte tlačidlo ►II.
2. Zvoľte program **Odstredenie** Ⓞ alebo **Odčerpanie** 🌀.
3. Stlačte tlačidlo ►II.

Ukončenie programu počas pláchania

Na displeji bliká symbol 🌀 a zobrazuje sa prednastavená rýchlosť otáčok a zostávajúca dĺžka daného programu.

Program opätovne spustíte nasledovne:

- Stlačte tlačidlo ►II alebo
- Zvoľte rýchlosť odstredivých otáčok alebo nastavte programové tlačidlo na **Odčerpanie** 🌀 a potom stlačte tlačidlo ►II.

Koniec programu

Na displeji sa zobrazia symboly - 0 - a Ⓞ. Zhasne ukazovateľ tlačidla ►II.

Vybratie bielizne/ vypnutie spotrebiča

1. Otvorte plniace dvierka a vyberte bielizeň z bubna.
2. Stlačte tlačidlo Ⓞ. Spotrebič sa vypne.
3. Zavrite prívod vody.
Upozornenie: Nie je vyžadované pre modely s funkciou AquaStop.

Upozornenie

- Neponechávajte v pracom bubne žiadne odevy. Mohli by sa v nasledujúcom pracom cykle zraziť alebo zafarbiť iné kusy odevov.
- Odstráňte z pracieho bubna prípadné cudzie telesá a gumové tesnenie – nebezpečenstvo korózie.
- Utrite gumové tesnenie dosucha.

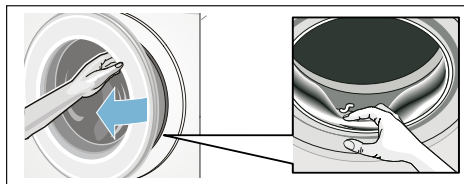



- Ponechajte plniace dvierka a zásobník na prací prostriedok otvorené, aby sa mohla všetka zvyšková voda odpariť. → *Strana 55*
- Vždy vyčakajte do ukončenia programu, spotrebič by mohol inak byť ešte zamknutý. Potom zapnite spotrebič a vyčakajte, kým sa neodomkne.
- Ak po skončení programu zhasne ovládací panel, je stále aktivovaný režim na úsporu energie. Pre aktiváciu displeja sa ho dotknite.

i-DOS



Inteligentný systém dávkovania

Inteligentný systém dávkovania v zásobníku na pracie prostriedky

i-DOS Inteligentný systém dávkovania
Vaša práčka disponuje inteligentným dávkovacím systémom tekutého pracieho prostriedku a aviváže.

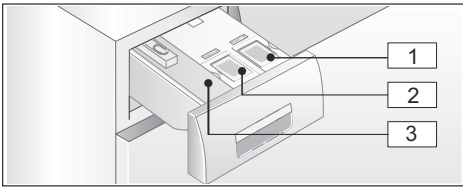
Priehradky  a  sú navrhnuté na tento účel.



- 1 Komora  (1.3 l) na tekutý prací prostriedok
- 2 Komora  (0.5 l) na aviváž
- 3 Komora  na ručné dávkovanie → *Strana 45*

V závislosti od výberu programu a nastavenia sa pomocou komory i-DOS dávkuje optimálne množstvo pracieho prostriedku/aviváže.

Uvedenie do prevádzky/ naplnenie zásobníka



Pri výbere pracieho prostriedku a aviváže postupujte podľa pokynov výrobcu. Odporúčame vám používať štandardné či univerzálne tekuté pracie prostriedky alebo prostriedky na farebnú bielizeň, ktoré sú určené na pranie v práčke, farbené látky, bavlnu a syntetické materiály.

Upozornenie

- Používajte iba ľahko dávkovateľné tekuté prostriedky, ktoré výrobca odporúča.
- Nemiešajte dohromady rôzne druhy tekutých pracích prostriedkov. V prípade zmeny pracieho prostriedku (typ, výrobca atď.) najprv komoru celkom vyprázdnite a vyčistite.
→ *Strana 56*
- Nepoužívajte prostriedky obsahujúce rozpúšťadlá, lúh či prchavé látky (napr. bielidlo).
- Nemiešajte dohromady prací prostriedkov a aviváž.
- Nepoužívajte produkty, ktorých lehota použiteľnosti uplynula, alebo ktoré sú zrazené.
- Aby ste zabránili vysychaniu, neponechávajte veká komôr dlhší čas otvorené.

Naplnenie komôr:

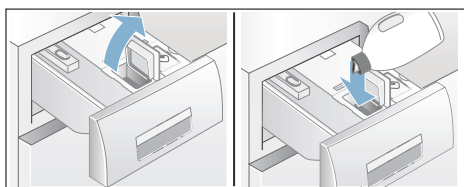

Veká komôr na prací prostriedok sú označené nasledujúcimi symbolmi:

-  Štandardný/univerzálny prací prostriedok
 -  Aviváž
1. Otvorte zásobník na pracie prostriedky.
 2. Otvorte veko/veká komôr.
 3. Vložte prací prostriedok/aviváž. Nepresiahnite rysku maxima.



4. Zavrite veko (veká).
5. Zasuňte pomaly zásobník na pracie prostriedky až na doraz.

Pokiaľ je spotrebič zapnutý, úplné zatvorenie zásobníka na pracie prostriedky je označené nasledovne:

- Pokiaľ je zvolené inteligentné dávkovanie  alebo i-DOS , pre príslušnú komoru sa rozsvieti ukazovateľ.
- Pokiaľ nie je zvolené inteligentné dávkovanie, ukazovateľ raz zabliká a opäť zhasne.
- Na displeji zhasne symbol .

Každodenné používanie

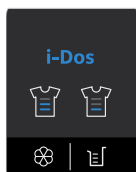

Na displeji sa rozsvieti kontrolka:





- Pokiaľ je zvolené inteligentné dávkovanie, pre príslušnú priehradku **sa rozsvieti ukazovateľ**:
- Displej **blíká**, pokiaľ je úroveň naplnenia zvolenej komory na inteligentné dávkovanie nižšia ako minimálne množstvo.

Výber alebo zrušenie voľby inteligentného dávkovania a úprava intenzity dávkovania:

Inteligentné dávkovanie pracieho prostriedku a aviváže je nastavené z výroby pre programy, pri ktorých je možné inteligentné dávkovanie využiť.

Prehľad programov → *Strana 31*
 Intenzita dávkovania je prednastavená na nižšiu (mierne znečistenú bielizeň) na prací prostriedok  a na strednú (stredná úroveň mäkkosti) pre aviváž . Pri každom programe je možné nastavenie zmeniť. → *Strana 38*
 Inteligentné dávkovanie je možné podľa potreby doplniť o ručné dávkovanie pomocných pracích prostriedkov (napr. odstraňovač škvŕn) umiestnením do komory .
 → *Strana 45*

Upozornenie: V závislosti od programu sú uložené hodnoty nastavenia (ZAP/VYP), príslušná nastavená intenzita dávkovania pre i-DOS  a i-DOS  kým nedôjde k ich zmene, a to i v prípade vypnutia spotrebiča.

Dodatočné doplnenie pracieho prostriedku/aviváže:

Bliká ukazovateľ, pokiaľ je úroveň naplnenia zvolenej priehradky na inteligentné dávkovanie nižšia ako minimálne množstvo. Množstvo pracieho prostriedku alebo aviváže vydrží ešte približne na tri pracie cykly. Rovnaký prací prostriedok alebo aviváž môžete kedykoľvek doplniť. Pokiaľ zmeníte typ výrobku/výrobca, odporúčame vám komory vyčistiť.
 → *Strana 56*
 Základné množstvo dávkovania je možné podľa potreby upraviť.

Základné nastavenie

Základné dávkovanie zodpovedá:

- **Pri pracích prostriedkoch** – odporúčaniam výrobcov na bežne zašpinenú bielizeň a miestnu tvrdosť vody.
- **Pri aviváži** – odporúčaniam výrobcov pre stredne mäkkú bielizeň.

Dané údaje nájdete na obale pracieho prostriedku/aviváže, alebo sa môžete informovať priamo u výrobcu.

Miestnu tvrdosť vody skontrolujte pomocou priloženého testovacieho prúžka alebo sa informujte vo svojej vodárni.

Tvrdosť vody:

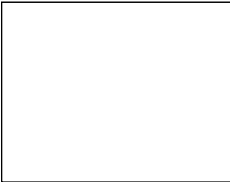

Tu je príklad na dávkovanie pracieho prostriedku podľa informácií na jeho obale:

Stupeň znečistenia → Tvrdosť vody ↓	ľahké	bežné	silné	veľmi silné
mäkká/stredná	55 ml	75 ml	120 ml	160 ml
tvrdá/veľmi tvrdá	75 ml	95 ml	150 ml	180 ml

Základné dávkovanie je prednastavené výrobcom podľa regiónu (napr. 75 ml pracieho prostriedku a 36 ml aviváže).

Nastavte základné dávkovanie podľa pokynov na obale pracieho prostriedku. Pri dávkovaní zohľadnite tvrdosť vašej vody.

Zvoľte základné dávkovanie aviváže podľa toho, akú mäkkosť vašej bielizne vyžadujete.

Zmena základného dávkovania pôsobí na všetky tri uvedené intenzity dávkovania rovnomerne.

Upozornenie

- Pri použití silného koncentráту pracieho prostriedku znížte základné dávkovanie.
- Pokiaľ sa pri praní opakovane tvorí veľké množstvo peny, skontrolujte nastavenie základného dávkovania a intenzitu dávkovania. Niektoré tekuté pracie prostriedky môžu spôsobovať tvorbu väčšieho množstva peny. Pokiaľ je základné dávkovanie a intenzita dávkovania nastavená správne, odporúčame vám použiť iný druh pracieho prostriedku.

Zmena základného dávkovania:

1. Stlačte príslušné tlačidlo pre i-DOS (☰ alebo ☲) a držte ho aspoň 3 sekundy. Na displeji sa zobrazí prednastavené základné dávkovanie.
2. Nastavte základné dávkovanie použitím tlačidiel **Finish in** - alebo +.
3. Nastavenie je aktivované bez toho, aby ste ho museli potvrdzovať. Teraz môžete chvíľku vyčkať alebo stlačiť ktorékoľvek tlačidlo (okrem tlačidiel pre i-DOS), čím prepnete spotrebič späť na pôvodné nastavenie. **Upozornenie:** Nastavenie i-DOS sa uloží do prípadnej nasledujúcej zmeny, a to aj pokiaľ je práčka vypnutá.

Ručné dávkovanie

Pokiaľ pri niektorých programoch nie je inteligentné dávkovanie možné nastaviť alebo si ho neprajete použiť (pričom je nutné inteligentné dávkovanie vypnúť nastavením na "off" ☰), (vyp), potom dávkujte prací prostriedok ručne do komory 🚰 🚰.

Inteligentné dávkovanie je možné podľa potreby doplniť o ručné dávkovanie pomocných pracích prostriedkov (napr. odstraňovač škvŕn).

⚠ Varovanie

Nebezpečenstvo podráždenia očí/kože!

Pri otvorení zásobníka na pracie prostriedky za chodu spotrebiča môže dôjsť k vystreknutiu týchto prostriedkov.

Zásobník otvárajte opatrne.

V prípade zasiahnutia očí či kože týmito prostriedkami postihnuté miesto riadne opláchnite.

V prípade prehltnutia prostriedku vyhľadajte lekársku pomoc.

Varovanie!

Poškodenie spotrebiča

Čistiace prostriedky a prostriedky na prípravu bielizne na pranie (napr. odstraňovače škvŕn, spreje na predpranie atď.) môžu poškodiť povrch spotrebiča. Zabráňte kontaktu týchto prostriedkov s povrchom práčky.

S použitím vlhkej handričky okamžite odstráňte všetky zvyšky spreja alebo kvapky čistiaceho prostriedku.



Upozornenie

- Pri dávkovaní všetkých pracích prostriedkov a prostriedkov starostlivosť o bielizeň dbajte vždy na pokyny výrobcu.
- Pri ručnom dávkovaní pracieho prostriedku nevkladajte tento prostriedok do komory inteligentného dávkovania (nastavte inteligentné dávkovanie na "off" ). Zabráňte tak nadmernému množstvu dávky a tvorbe peny.
- Pokiaľ má aviváž príliš hustú konzistenciu, zriedte ju trochu vody.

Dávkovanie a plnenie pracieho prostriedku:

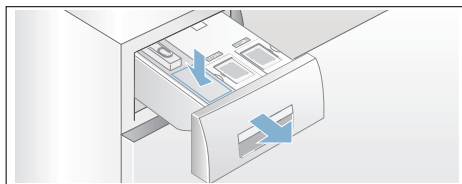
1. Vysuňte zásobník na pracie prostriedky.



2. Vložte do komory   správne množstvo pracieho prostriedku v závislosti od týchto faktorov:
 - Znečistenia
 - Tvrdosti vody (informujte sa vo vašej vodárni)
 - Množstva bielizne
 - Pokynov výrobcu
3. Zavrite zásobník na pracie prostriedky.

Home Connect

Tento spotrebič je možné pripojiť k Wi-Fi a diaľkovo ovládať pomocou smartfónu alebo tabletu.

Pomocou aplikácie Home Connect môžete používať svoj smartfón alebo tablet na nasledujúce:

- Voliť a spúšťať programy.
- Meniť predvoľbu programov.
- Vyžiadať si status programu.
- Nastaviť spotrebič.
- Vypnúť spotrebič.

Pred použitím funkcií aplikácie musíte túto aplikáciu nainštalovať do svojho smartfónu **alebo** tabletu, zaregistrovať sa, pripojiť svoj spotrebič, a to automaticky alebo ručne k vašej sieti Wi-Fi (iba pri prvom použití) a potom pripojiť svoje mobilné zariadenie pomocou aplikácie Home Connect.

Iné informácie o aplikácii Home Connect nájdete na našich webových stránkach www.home-connect.com.

Dostupnosť aplikácie Home Connect závisí od dostupnosti služieb Home Connect vo vašej krajine. Služby Home Connect nie sú v každej krajine dostupné. Bližšie informácie nájdete tu: www.home-connect.com

Upozornenie

- Dbajte na bezpečnostné pokyny v tomto návode na použitie a na ich súlad aj pri prevádzkovaní spotrebiča pomocou aplikácie Home Connect počas vašej neprítomnosti v domácnosti. Tiež postupujte podľa pokynov pre aplikáciu Home Connect.
- Aplikáciu Home Connect nie je možné použiť na vykonanie zmien, ak je spotrebič v prevádzke. Všetky zmeny vykonané priamo na spotrebiči môžete však vidieť pomocou aplikácie Home Connect.

Automatické pripojenie prostredníctvom domovej siete

Ak máte k dispozícii router s funkciou WPS, spotrebič je možné automaticky pripojiť k domovej sieti.



Ak váš WLAN router nedisponuje funkciou WPS alebo nie je možné sa pomocou nej pripojiť, budete musieť svoju chladničku pripojiť k domovej sieti ručne.

Sieť Wi-Fi musí byť zapnutá.

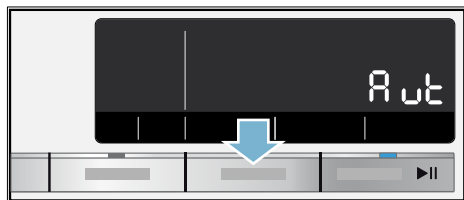
1. Zapnite spotrebič.
2. Stlačte a držte tlačidlo **Dial'kový štart**  a držte ho aspoň 3 sekundy. Na displeji sa zobrazí symbol **Aut** (pripojiť automaticky).



3. Na pripojenie stlačte tlačidlo Štart. Na displeji sa zobrazí symbol . Spotrebič sa pokúša nadviazať spojenie k vašej domovej sieti.
4. Počas nasledujúcich 2 minút aktivujte na routeri vašej domovej siete funkciu WPS.

Ak je váš spotrebič úspešne pripojený k vašej domovej sieti, na displeji sa zobrazí symbol  (pripojené) a rozsvieti sa symbol .

5. Nastavenie Home Connect opustíte stlačením tlačidla **Dial'kový štart** .

Upozornenie: Jak sa na displeji zobrazí **Err** (chyba), nebolo možné nadviazať pripojenie. Skontrolujte, či je váš spotrebič v dosahu vašej domovej siete. Pripojte spotrebič ručne k vašej domovej sieti alebo sa pokúste prihlásiť opäť automaticky. → *Strana 49.*

Ručné pripojenie prostredníctvom domovej siete

Ak ste spotrebič už automaticky pripojili k vašej domovej sieti, môžete krok týkajúci sa ručného pripojenia preskočiť a pripojiť sa k aplikácii Home Connect.

Ak váš WLAN router nedisponuje funkciou WPS alebo nie je možné sa pomocou nej pripojiť, budete musieť svoju chladničku pripojiť k domovej sieti ručne.

Sieť Wi-Fi musí byť zapnutá.

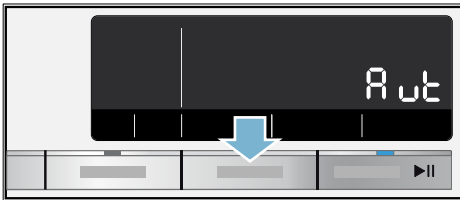

1. Zapnite spotrebič.
2. Stlačte a držte tlačidlo **Diaľkový štart**  a držte ho aspoň 3 sekundy. Na displeji sa zobrazí symbol **Ruť** (pripojiť automaticky).

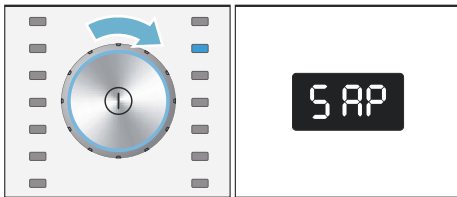

3. Otočte programové tlačidlo do pozície 2. Na displeji sa zobrazí symbol **SAP** (pripojiť ručne).



4. Na pripojenie stlačte tlačidlo Štart. Na displeji sa zobrazí symbol . Spotrebič si teraz vytvorí svoju vlastnú sieť Wi-Fi s názvom (SSID) **Home Connect**, ktorú môžete ovládať pomocou smartfónu alebo tabletu.
5. Na vašom smartfóne alebo tablete vyhľadajte ponuku Wi-Fi nastavenia.

6. Pripojte svoj smartfón alebo tablet k Wi-Fi sieti „**HomeConnect**“ – sieť Wi-Fi a vložte heslo (kľúč), ktorý je tiež „**HomeConnect**“.
Upozornenie: Pripojenie môže trvať až 60 sekúnd.
7. Po úspešnom pripojení otvorte vo svojom smartfóne alebo tablete aplikáciu Home Connect.
8. V aplikácii Home Connect vložte názov (SSID) a heslo (kľúč) k vašej domovej sieti a potom zvolte „Prenos k domácomu spotrebiču“.
Ak je váš spotrebič úspešne pripojený k vašej domovej sieti, na displeji sa zobrazí symbol **CON** (pripojené) a rozsvieti sa symbol .
9. Nastavenie Home Connect opustíte stlačením tlačidla **Diaľkový štart** .

Upozornenie

- Ak sa na displeji zobrazí **ERR** (chyba), nebolo možné nadviazať pripojenie. Skontrolujte, či je váš spotrebič v dosahu vašej domovej siete. Pripojte spotrebič ručne k vašej domovej sieti alebo sa pokúste prihlásiť opäť automaticky.
- Ak je váš smartfón alebo tablet stále pripojený k sieti **Home Connect**, bude potrebné ho najprv pripojiť k vašej domovej sieti.

Pripojenie k aplikácii Home Connect

Ak ste spotrebič už pripojili k vašej domovej sieti, môžete ho pripojiť k aplikácii Home Connect.

1. Zapnite spotrebič.
2. Stlačte a držte tlačidlo **Diaľkový štart**  a držte ho aspoň 3 sekundy. Na displeji sa zobrazia symboly **AUT** (pripojiť automaticky).

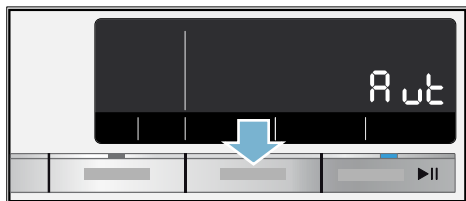

3. Otočte programové tlačidlo do pozície 3. Na displeji sa zobrazí symbol **APP** (pripojiť k aplikácii).



4. Stlačte tlačidlo Štart. Spotrebič teraz nadväzuje spojenie k vašej domovej sieti.
5. Otvorte aplikáciu **Home Connect** a zvolte **Pripojiť**, čím svoj nový spotrebič pripojíte k aplikácii.
Upozornenie: Ak je váš smartfón alebo tablet stále pripojený k sieti **Home Connect**, bude potrebné ho najprv pripojiť k vašej domovej sieti.
6. Ak nedošlo k automatickému zobrazeniu vášho spotrebiča, v aplikácii Home Connect najprv zvolte **Vyhľadať domáce spotrebiče** a potom **Pripojiť domáci spotrebič**.

7. Pre pripojenie spotrebiča vykonajte posledné požadované kroky.

Ak je váš spotrebič úspešne pripojený k vašej domovnej sieti, na displeji sa zobrazí symbol **CON** (pripojené).

8. Nastavenie Home Connect v opustíte stlačením tlačidla **Diaľkový štart** .

Upozornenie: Ak sa na displeji zobrazí **ERR** (chyba), nebolo možné nadviazať pripojenie. Skontrolujte, či je váš smartfón alebo tablet v dosahu vašej domovej siete a či je k nej pripojený. Pokúste sa znovu o pripojenie k aplikácii Home Connect.

Aktivácia a deaktivácia Wi-Fi

Funkciu Home Connect môžete na vašom spotrebiči kedykoľvek zapnúť či vypnúť.

1. Zapnite spotrebič.
2. Stlačte a držte tlačidlo **Dial'kový štart**  a držte ho aspoň 3 sekundy. Na displeji sa zobrazí symbol **Aut** (pripojiť automaticky).

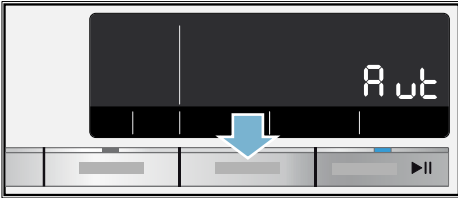

3. Otočte programové tlačidlo do pozície 4. Na displeji sa zobrazí symbol **Con** (funkcia Wi-Fi).

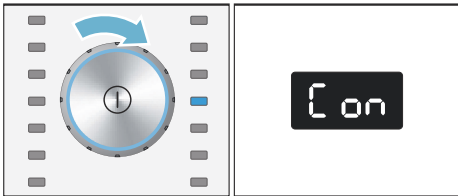

4. Stlačte tlačidlo Štart. Na displeji sa zobrazí symbol **on** (zapnuté). Funkcia Wi-Fi na spotrebiči je teraz zapnutá. Na displeji sa zobrazí symbol **off** (vypnuté). Funkcia Wi-Fi na spotrebiči je teraz vypnutá.
5. Nastavenie Home Connect opustíte stlačením tlačidla **Dial'kový štart** .

Upozornenie: Pokiaľ sa na displeji zobrazí symbol **on** (zapnuté), ale príali ste si zvolit' **off** (vypnuté), bude treba celý tento postup znovu zopakovať.

Upozornenie: Ak na vašom spotrebiči nie je aktivovaná sieť Wi-Fi, nie je možné ho pripojiť k vašej domovej sieti alebo k aplikácii Home Connect.

Resetovanie sieťového nastavenia

Nastavenie siete môžete vymazať alebo prerušiť spojenie s vaším smartfónom alebo tabletom, a to resetovaním nastavení siete.

1. Zapnite spotrebič.
2. Stlačte a držte tlačidlo **Dial'kový štart**  a držte ho aspoň 3 sekundy. Na displeji sa zobrazia symboly **Aut** (pripojiť automaticky).

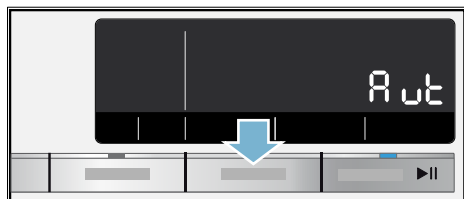

3. Otočte programové tlačidlo do pozície 5. Na displeji sa zobrazí symbol **rES** (resetovanie nastavení siete).

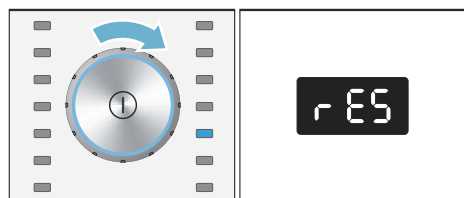

4. Stlačte tlačidlo Štart.
5. Na displeji sa zobrazí symbol **YES** (áno).
6. Na potvrdenie stlačte tlačidlo Štart.

Na displeji sa zobrazí symbol **End** (koniec). Nastavenie siete je teraz resetované. Spotrebič už nie je pripojený k vašej domovej sieti ani k aplikácii Home Connect.

7. Nastavenie Home Connect opustíte stlačením tlačidla **Dial'kový štart** .

Upozornenie

- Ak nebolo možné resetovať nastavenie vašej siete, na displeji sa zobrazí **Err** (chyba).
- Ak si prajete opäť používať spotrebič prostredníctvom aplikácie Home Connect, budete ho musieť znovu pripojiť k vašej domovej sieti a k aplikácii Home Connect, a to buď automaticky alebo ručne.

Aktualizácia softwaru

Softwar aplikácie Home Connect na vašom spotrebiči môžete aktualizovať. Hneď ako bude dostupná nová aktualizácia, na displeji sa zobrazí symbol **UPd** (aktualizácia).

Aktualizáciu môžete nainštalovať buď priamo pomocou hlásení na displeji, alebo prostredníctvom nastavení spotrebiča.

1. Zapnite spotrebič.
2. Stlačte a držte tlačidlo **Diaľkový štart**  a držte ho aspoň 3 sekundy. Na displeji sa zobrazia symboly **Ru t** (pripojiť automaticky).

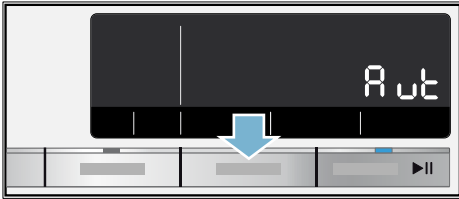

3. Otočte programové tlačidlo do pozície 6. Na displeji sa zobrazí symbol **UPd** (aktualizácia).

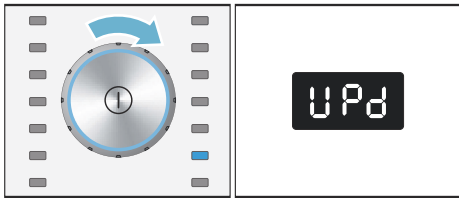

Ak bude dostupná aktualizácia softvéru, začne blikáť tlačidlo Štart.

4. Stlačte tlačidlo Štart.
- Na displeji sa zobrazí symbol **YES** (áno).
5. Na potvrdenie stlačte tlačidlo Štart. Inštalácia aktualizácie môže teraz začať. Tento proces môže trvať niekoľko minút. Počas inštalácie aktualizácie spotrebič nevypínajte.
6. Nastavenie Home Connect opustíte stlačením tlačidla **Diaľkový štart** .

Ochrana údajov

Hneď ako sa váš spotrebič prvýkrát pripojí k sieti WLAN, ktorá je pripojená k internetu, váš spotrebič prenáša na server Home Connect nasledujúce kategórie údajov (úvodná registrácia):

- Unikátna identifikácia spotrebiča (skladá sa z kódu spotrebiča a adresy MAC inštalovaného komunikačného modulu Wi-Fi).
- Bezpečnostný certifikát komunikačného modulu Wi-Fi (na zaistenie bezpečného IT pripojenia).
- Súčasná verzia softwaru a hardwaru vášho domáceho spotrebiča.
- Status predchádzajúceho nastavenia a nastavenia z výroby.

Úvodná registrácia pripraví funkcie aplikácie Home Connect na použitie a požaduje sa iba vtedy, keď chcete použiť tieto funkcie Home Connect prvýkrát.

Upozornenie: Uistite sa, že sa funkcie Home Connect používajú iba v spojení s aplikáciou Home Connect. Informácie o ochrane údajov sú prístupné pomocou aplikácie Home Connect.

Vyhlásenie o zhode

Spoločnosť Robert Bosch Hausgeräte GmbH týmto vyhlasuje, že spotrebič s aplikáciou Home Connect spĺňa základné požiadavky a ďalšie príslušné ustanovenia smernice 1999/5/EC.



Nastavenia spotrebiča

Nasledujúce nastavenia môžete zmeniť:

- Hlasitosť tlačidiel a informačných signálov (napr. po skončení programu).
- Aktivácia/deaktivácia automatického vypnutia spotrebiča. → *Strana 13*
- Zapnutie a vypnutie zvukového signálu pre čistenie bubna (v závislosti od modelu).

Pre aktiváciu režimu nastavenia je potrebné toto nastavenie zmeniť.

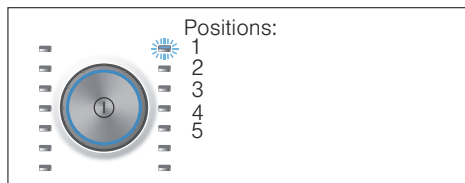

Aktivácia režimu nastavenia

1. Stlačte tlačidlo ①. Spotrebič sa zapne a zobrazí sa program **Bavlna** , pozrite obrázok 1.
2. Stlačte tlačidlo **Teplota** a zároveň otočte programovým tlačidlom do pozície 2. Tlačidlo uvoľnite.

Režim nastavenia je aktivovaný a na displeji sa zobrazí predvolená hlasitosť informačných signálov.

Nasledujúce nastavenia môžete zmeniť:

Zmena hlasitosti signálu

Použite tlačidlo + alebo - pre funkciu **Finish in**, čím meníte nasledujúce nastavenia pozícií príslušného programového voliča:

- 2: Hlasitosť tlačidiel a informačných signálov alebo
- 3: Hlasitosť signálov pre tlačidlá.



0 = vypnutý,
1 = tichý,
2 = stredný,
3 = hlasný,
4 = veľmi hlasný

Ukončenie režimu nastavenia alebo:

Aktivácia/deaktivácia automatického vypnutia spotrebiča

S programovým tlačidlom na pozícii 4 stlačte tlačidlo **Finish in** + alebo -, čím sa zapne alebo vypne funkcia automatického vypnutia spotrebiča.

Upozornenie: Pokiaľ je vypnutá vaša sieť Wi-Fi, je vypnutá aj funkcia automatického vypnutia spotrebiča.

Ukončenie režimu nastavenia alebo:

Zapnutie a vypnutie zvukového signálu pre čistenie bubna

v závislosti od modelu

S programovým tlačidlom na pozícii 5 stlačte tlačidlo **Finish in** + alebo -, čím sa zapne alebo vypne funkcia **Čistenie bubna** .

Ukončenie režimu nastavenia

Pre ukončenie a uloženie nastavení stlačte tlačidlo ①.

Spotrebič sa vypne. Nastavenie bude viditeľné pri nasledujúcom zapnutí spotrebiča.



Senzorika

Množstvá automatika

V závislosti od typu látky a náplne si množstvá automatika optimálne upraví spotrebu vody a dĺžku programu.

Kontrolný systém nevyváženosti

Automatický kontrolný systém nevyváženosti zaznamená nevyváženosť a opakovaným nábehom odstreďovania zaisťuje rovnomerné rozloženie bielizne.

V prípade veľmi nerovnomerného rozloženia bielizne sa z bezpečnostných dôvodov zníži rýchlosť odstreďovania alebo sa odstreďovanie nevykoná.

Upozornenie: Umiestnite do bubna rovnomerne veľké a malé kúsky odevov.
→ *Strana 40*, → *Strana 61*

AquaSensor

v závislosti od modelu

Počas cyklu pláchania kontroluje funkcia AquaSensor stupeň kalnosti (kalnosť je spôsobená nečistotami a zvyškami pracieho prostriedku) vody z tohto cyklu. Dĺžka a počet cyklov pláchania závisí od kalnosti vody.



Čistenie a údržba



Varovanie

Nebezpečenstvo ohrozenia života!

Pri kontakte s časťami pod napätím hrozí nebezpečenstvo úrazu elektrickým prúdom.

Vypnite spotrebič a vytiahnite zástrčku zo zásuvky.



Upozornenie

Nebezpečenstvo otravy!

Pri použití čistiacich prostriedkov obsahujúcich rozpúšťadlá, napr. čistiaci benzín, môžu vzniknúť jedovaté výpary. Nepoužívajte čistiace prostriedky obsahujúce rozpúšťadlá.

Varovanie!

Poškodenie spotrebiča

Čistiace prostriedky obsahujúce rozpúšťadlá, napr. technický benzín, môžu poškodiť povrch i súčiastky spotrebiča. Nepoužívajte čistiace prostriedky obsahujúce rozpúšťadlá.

Spôsob prevencie vzniku biofilmu a zápachu:

Upozornenie

- Zaisťte dôkladné vetranie miestnosti.
- Pokiaľ práčku nepoužívate, ponechajte zásobník na pracie prostriedky mierne pootvorený.
- Občas bielizeň vyperte v programe **Bavlna** **60 °C** a použite univerzálny prací prášok.

Plášť spotrebiča/

ovládací panel

- Plášť a ovládací panel utrite mäkkou, vlhkou handričkou.
- Zvyšky pracieho prostriedku okamžite odstráňte.
- Neumývajte spotrebič prúdom vody.

Prací bubon

Nepoužívajte čistiace prostriedky obsahujúce chlór ani oceľovú drôtenku.

Pri zápachu v práčke alebo na čistenie bubna nechajte prebehnúť program **Čistenie bubna** ☞ **90 °C** bez bielizne. Použite univerzálny prací prášok.

Odstraňovanie vodného kameňa

Pri správnom dávkovaní pracieho prostriedku nie je odstraňovanie vodného kameňa nutné. Pokiaľ je odvápnenie potrebné, postupujte podľa pokynov výrobcu odvápnovacieho prostriedku. Vhodné odvápnovacie prostriedky je možné zakúpiť prostredníctvom nášho zákazníckeho servisu. → *Strana 63*

i-DOS zásobník na pracie prostriedky a aviváž

1. **Vyprázdnenie komôr:** Komory majú vyprázdňovacie otvory, ktoré sa uvoľnia vybratím zátky v prednej časti. Aby ste mohli komory vyprázdniť, vyberte zásobník podľa obrázka za držiak:

- a) Vyberte zásobník na pracie prostriedky.

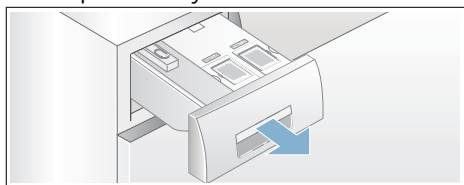

- b) Na zadnej strane zásobníka nájdete otvárací ventil (A) (uprostred dole), ľahko ho povytiahnite smerom k sebe. Zároveň tlačte uvoľnenú príchytку (B) zásobníka smerom hore.

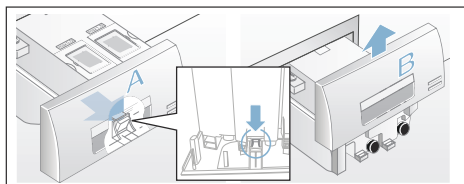

- c) Aby ste mohli komoru vyprázdniť, zátku opatrne odstráňte a vyprázdnite do pripravenej nádoby.

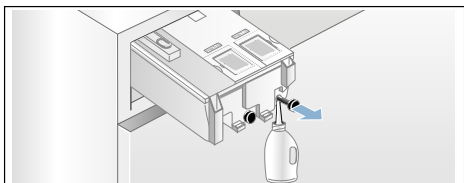

- d) Potom zátku celkom zasuňte späť.

2. Čistenie komôr/zásobníka na pracie prostriedky:

Na čistenie vyprázdnených komôr je možné zásobník na pracie prostriedky celkom vysunúť.

- a) Pred vybratím zásobníka komory vyprázdnite.

Upozornenie: Príchytku zásobníka vráťte späť až po vyčistení komôr.

- b) Vyberte zásobník.
c) Stlačte otvárací ventil a zásobník celkom vyberte.

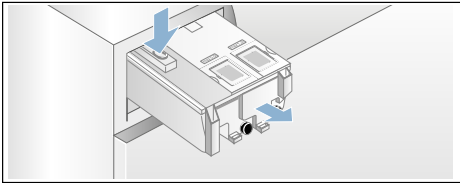

- d) Kryt zásobníka opatrne vyberte.

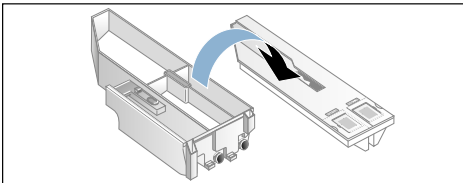

Varovanie!

Nebezpečenstvo poškodenia zásobníka na pracie prostriedky. Zásobník na pracie prostriedky obsahuje elektrické súčiastky. Pri kontakte s vodou môže dôjsť k poškodeniu týchto súčiastok.

- Kryt zásobníka neumývajte v umývačke riadu a neponárajte do vody.

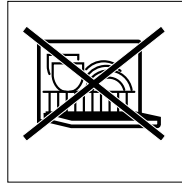

- Zadnú prípojku zásobníka chráňte pred vlhkosťou, pred zvyškami pracieho prostriedku alebo aviváže; podľa potreby očistite vonkajší povrch mäkkou vlhkou handričkou. Pred zasunutím zásobník celkom vysušte.
- e) Očistite zásobník a jeho kryt mäkkou vlhkou handričkou alebo rukou. Očistite vlhkou handričkou tiež vnútorný priestor.

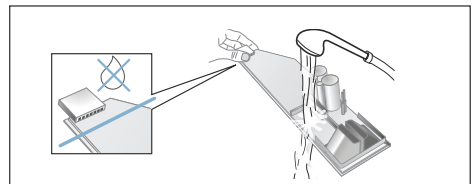

- f) Utrite zásobník a jeho kryt dosucha a vložte ho späť.
- g) Držiak zásobníka stlačte späť dole, kým nezacvaknutie.
- h) Plášť zásobníka na pracie prostriedky očistite i z vnútornej strany.
- i) Zasuňte zásobník na pracie prostriedky až na doraz.

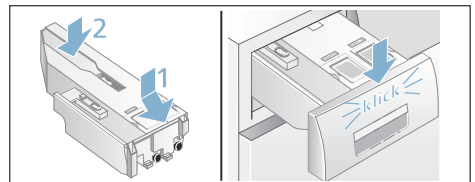

Upchatie čerpadla, núdzové vypúšťanie

Varovanie

Nebezpečenstvo oparenia!

Pokiaľ periete bielizeň pri vysokej teplote, voda sa veľmi zahreje. Pri kontakte s horúcou vodou môže dôjsť k opareniu. Vyčkajte, kým voda nevychladne.

1. Vypnite prívod vody, aby dovnútra nevtiekala ďalšia voda a zvyšná voda mohla odtiecť.
2. Spotrebič vypnite. Vytiahnite sieťovú zástrčku.
3. Otvorte a snímte servisnú klapku.

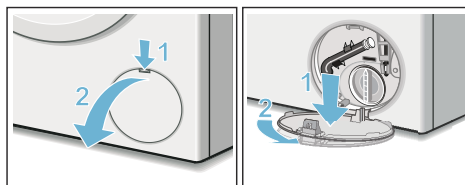

4. Vyberte z držiaka odtokovú hadicu. Vytiahnite zátku a nechajte prací roztok vyteciť do pripravenej nádoby. Nasad'te späť zátku a odtokovú hadicu vložte späť do držiaka.

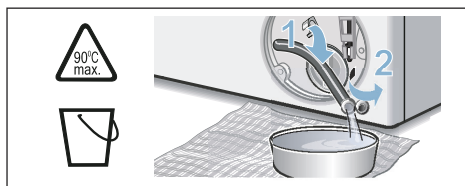

5. Opatrne odskrutkujte kryt čerpadla, aby zvyšková voda mohla vyteciť. Vyčistite vnútorný priestor, závit krytu čerpadla a teleso čerpadla. Lopatkové koleso čerpadla sa musí ľahko otáčať. Kryt čerpadla nasad'te späť a zaskrutkujte. Príchytky musí byť vo zvislej polohe.

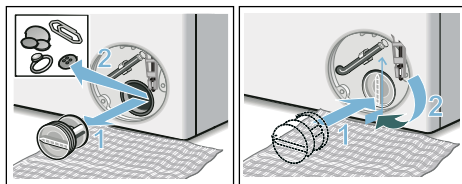

6. Nasad'te späť servisnú klapku, nechajte ju zaskočiť a zavrite ju.

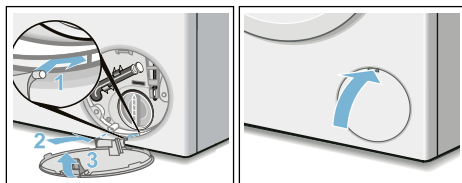

Upozornenie: Aby ste zabránili vtekaniu nepoužitého pracího prostriedku späť do spotrebiča pri ďalšom použití: Nalejte do komory 1 liter vody a spustíte program **Odčerpávanie**.

Upchatie odtokovej hadice pri sifóne

1. Spotrebič vypnite. Vytiahnite sieťovú zástrčku.
2. Povoľte hadicovú objímku. Opatrne vytiahnite odtokovú hadicu, aby zvyšková voda mohla vyteciť.
3. Vyčistite odtokovú hadicu a hrdlo sifónu.

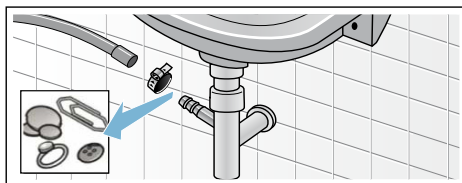

4. Nasad'te späť odtokovú hadicu a zaistite miesto pripojenia hadicovou objímku.

Upchatie sitka na prívode vody

Znížte tlak vody v prívodnej hadici nasledovne:

1. Zavrite prívod vody.
2. Zvoľte ľubovoľný program (okrem Pláchania/Odstreďovania/Odčerpania).
3. Stlačte tlačidlo ►|| Nechajte program bežať približne 40 sekúnd.
4. Stlačte tlačidlo ①. Spotrebič sa vypne.
5. Vytiahnite sieťovú zástrčku.

Potom očistite sitko:

1. Odpojte hadicu od prívodu vody. Očistite sitko malou kefkou.

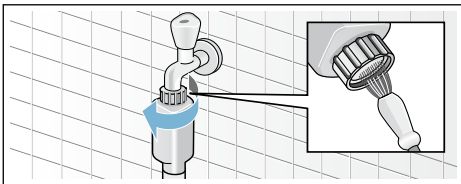

2. Pri modeloch Standard a Aqua-Secure očistite sitko na zadnej strane spotrebiča: Vyberte hadicu zo zadnej strany spotrebiča. Sitko vyberte kliešťami a očistite.

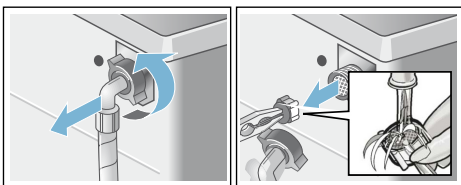

3. Pripojte hadicu a skontrolujte tesnosť.

Čo robiť v prípade poruchy?

Núdzové odblokovanie

napr. v prípade výpadku elektrického prúdu

Pri obnovení dodávky elektrického prúdu program ďalej pokračuje.

Pokiaľ by ste chceli bielizeň napriek tomu vybrať, je možné dvierka otvoriť nasledujúcim spôsobom:

⚠ Varovanie

Nebezpečenstvo oparenia!

Pri praní pri vysokých teplotách môže pri kontakte s horúcim pracím roztokom či bielizňou dôjsť k opareniu. V takom prípade nechajte prací roztok a bielizeň vychladnúť.

⚠ Varovanie

Nebezpečenstvo úrazu!

Pri siahnutí do točiaceho sa bubna môže dôjsť k poraneniu rúk. Otáčajúceho sa bubna sa nedotýkajte. Vyčakajte, až sa bubon zastaví.

Varovanie!







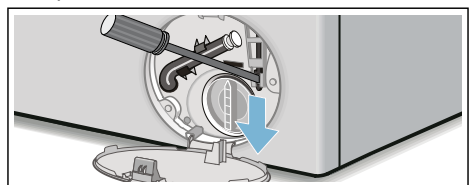

Škody spôsobené vodou

Vytekajúca voda môže spôsobiť škody. Neotvárajte plniace dvierka, pokiaľ je za ich sklom vidieť vodu.

1. Spotrebič vypnite. Vytiahnite sieťovú zástrčku.
2. Vypustite prací roztok. → *Strana 58*
3. Pomocou náradia vytiahnite núdzové odblokovanie smerom dole a uvoľnite ho. Môžete otvoriť dvierka spotrebiča.











Pokyny na ovládacom paneli

Ukazovateľ	Príčina/Odstránenie
- P - a 	Dvierka sú odblokované. Pridanie bielizne je možné.
- P -	<ul style="list-style-type: none"> ■ Nastavená teplota je príliš vysoká. Vyčkajte, kým sa teplota nezniží. ■ Hladina vody je príliš vysoká. Pridanie bielizne nie je možné. Ak treba, ihneď zavrite dvierka. Pre opätovné spustenie programu stlačte tlačidlo ►II
Bliká symbol 	<ul style="list-style-type: none"> ■ Mohlo dôjsť k zachyteniu bielizne. Otvorte a zavrite dvierka spotrebiča a stlačte tlačidlo ►II. ■ Ak treba, zavrite opäť dvierka alebo odstráňte kusy odevov, ktoré sa v spotrebiči zachytili, a potom dvierka znovu zavrite. ■ Ak treba, spotrebič znovu vypnite a zapnite; nastavte program a vykonajte detaily nastavenia; spustíte program.
Bliká symbol 	Zásobník nie je zastrčený až na doraz. Zasuňte zásobník až na doraz.
Bliká symbol 	<ul style="list-style-type: none"> ■ Zavrite úplne prívod vody. ■ Prívodná hadica je prelomená/zachytená. ■ Tlak vody je príliš nízky. Očistite sitko. → <i>Strana 59</i>
E:18	<ul style="list-style-type: none"> ■ Čerpadlo na odtok vody je upchaté. Očistite čerpadlo. → <i>Strana 58</i> ■ Hadica na odtok vody je upchatá. Očistite hadicu v blízkosti sifónu. → <i>Strana 58</i>
E:23	Voda v zachytnej vane; netěštnost spotrebiča. Zavrite prívod vody. Volajte zákaznický servis. → <i>Strana 63</i>
	Detská poistka je aktivovaná – deaktivujte ju. → <i>Strana 41</i>
Svieti symbol 	Bolo zistené príliš veľké množstvo peny a došlo k aktivácii dodatočných oplachovacích cyklov. K nasledujúcemu praciemu cyklu s rovnakou náplňou pridajte menšie množstvo pracieho prostriedku.
Bliká symbol  * v závislosti od modelu	<p>Tento pokyn vás upozorní na nutné vyčistenie pracieho bubna s použitím programu Čistenie bubna  90 °C alebo prací program na 60 °C.</p> <p>Upozornenie</p> <ul style="list-style-type: none"> ■ Spustíte program bez bielizne. ■ Použite bežný prací prášok alebo prostriedok s obsahom bielidla. Použite približne jednu polovicu výrobcom odporúčanej dávky pracieho prostriedku, aby ste zabránili nadmernej tvorbe peny. Nepoužívajte pracie prostriedky pre vlnené či chúlостivé odevy. ■ Zapnutie a vypnutie zvukového signálu → <i>Strana 54</i>
	<p>Off: Sieť Wi-Fi je vypnutá a spotrebič nie je pripojený k domovej sieti.</p> <p>Bliká: Spotrebič sa pokúša nadviazať spojenie k vašej domovej sieti.</p> <p>Svieti nepretržite: Sieť Wi-Fi je zapnutá a spotrebič je pripojený k domovej sieti.</p>
Ďalšie ukazovatele	Vypnite spotrebič, vyčkajte 5 sekúnd a potom ho znovu zapnite. Pokiaľ sa hlásenie znovu objaví, volajte zákaznický servis. → <i>Strana 63</i>

Čo robiť v prípade poruchy?

Porucha	Príčina/Odstránenie
Zo spotrebiča vyteká voda.	<ul style="list-style-type: none"> ■ Správne nasadíte alebo vymeníte odtokovú hadicu. ■ Kĺb so závitom upevníte späť na prítokovú hadicu.
Spotrebič sa neplní vodou.	<ul style="list-style-type: none"> ■ Bolo stlačené tlačidlo ► ? ■ Je zapnutý prívod vody? ■ Mohlo dôjsť k upchatiu sitka? → <i>strana 59</i> ■ Nie je prívodná hadica zalomená/zachytená?
Kmora je prázdna a ukazovateľ úrovne plnenia neblinká.	<ul style="list-style-type: none"> ■ Nie je kryt zásobníka/čidlo zašpinený? Vyčistite zásobník na pracie prostriedky. → <i>strana 56</i> ■ Je zásobník zastrčený až na doraz? → <i>strana 43</i>
Nesprávny prací prostriedok/ aviváž boli naliate do komory.	<p>Komory:</p> <ol style="list-style-type: none"> 1. Vyprázdnite a vyčistite. → <i>strana 56</i> 2. Naplňte. → <i>Strana 44</i>
Prací prostriedok/aviváž sa v komorách vrazil.	Vyčistite a naplňte komory.
Dvierka spotrebiča sa nedajú otvoriť.	<ul style="list-style-type: none"> ■ Je aktivovaná bezpečnostná funkcia. Prerušit' program? → <i>Strana 42</i> ■ Je aktivovaná detská poistka ⚡ Deaktivujte ju. → <i>Strana 41</i> ■ Je možné otvoriť dvierka iba pomocou núdzového odblokovania? → <i>Strana 59</i> ■ Je zvolený program ☐ (Zastavenie pláchania = bez odstredenia)? → <i>Strana 42</i>
Program sa nespúšťa.	<ul style="list-style-type: none"> ■ Bolo stlačené tlačidlo ► alebo zvolená funkcia Finish in? ■ Sú zatvorené dvierka? ■ Je aktivovaná detská poistka? ⚡ Deaktivujte ju. → <i>Strana 41</i> ■ Bliká symbol ☐. Zásobník nie je zastrčený až na doraz. Zasuňte zásobník do správnej pozície.
Bubon sebou krátko trhne po začiatku pracieho programu.	Nejde o poruchu – ide o interný test motora, čo spôsobí prudké trhnutie bubnom na začiatku pracieho programu.
Nedošlo k úplnému odčerpaniu.	<ul style="list-style-type: none"> ■ Je zvolený program ☐ (Zastavenie pláchania = bez odstredenia)? → <i>Strana 42</i> ■ Očistite čerpadlo. → <i>Strana 58</i> ■ Očistite odtokovú hadicu.
V pracom bubne nie je vidie voda.	Nejde o poruchu – voda je pod viditeľnou oblasťou.
Výsledky odstredenia nie sú uspokojivé. Bielizeň je mokrá/príliš vlhká.	<ul style="list-style-type: none"> ■ Nejde o poruchu – kontrolný systém nevyváženosti prerušil proces odstredovania z dôvodu nerovnomerného rozloženia bielizne. Umiestnite do bubna rovnomerne veľké a malé kúsky odevov. ■ Bola zvolená príliš nízka rýchlosť?
Spotrebič spustí niekoľko cyklov odstredenia.	Nejde o poruchu – kontrolný systém nevyváženosti upravuje rozloženie bielizne.

sk Čo robiť v prípade poruchy?

Porucha	Príčina/Odstránenie
Program trvá dlhšie ako obvykle.	<ul style="list-style-type: none"> Nejde o poruchu – kontrolný systém nevyváženosti upravuje rozloženie bielizne. Nejde o poruchu – detekcia peny je aktívna – bol zapnutý cyklus pláchania.
Dĺžka programu sa mení.	Nejde o poruchu – dĺžka programu sa prispôsobí konkrétnym potrebám programu. Môže dôjsť k zmene dĺžky programu, ktorá sa počas cyklu ukazuje na displeji.
Zvyšková voda v zásobníku na ošetrovací prostriedok   .	<ul style="list-style-type: none"> Nejde o poruchu – efektívnosť ošetrovacieho produktu nie je ovplyvnená.
Zápach v práčke.	<p>Nechajte prebehnúť program Čistenie bubna  alebo Bavlna  90 °C bez bielizne. Použite bežný prací prášok alebo prostriedok s obsahom bielidla.</p> <p>Upozornenie: Použite približne jednu polovicu výrobcom odporúčanej dávky pracieho prostriedku, aby ste zabránili nadmernej tvorbe peny. Nepoužívajte pracie prostriedky pre vlnené či chústovité odevy.</p>
Na displeji svieti symbol  . Pena môže vytekať zo zásobníka na prací prostriedok.	<p>Použili ste príliš veľké množstvo pracieho prostriedku?</p> <p>Zmiešajte jednu polievkovú lyžicu aviváže s 0,5 litrom vody a nalejte zmes do komory   (nevhodné na outdoorové oblečenie, športové oblečenie alebo perové odevy). K nasledujúcemu praciemu cyklu s rovnakou náplňou pridajte menšie množstvo pracieho prostriedku.</p>
Opakované intenzívne penenie.	<ul style="list-style-type: none"> Skontrolujte nastavenie základného dávkovania a jeho intenzitu. V prípade potreby použite iný tekutý prací prostriedok.
Prací prostriedok/aviváž preteká cez tesnenie a zostáva na dvierkach alebo v záhyboch tesnenia.	V komorách je príliš veľké množstvo pracieho prostriedku/aviváže. Dodržujte rysku maxima na komorách.
Pripojenie k domovej sieti nie je možné. Symbol  nesvieti.	<ul style="list-style-type: none"> Wi-Fi je vypnuté. Pripojte sa k domovej sieti, zapnite Wi-Fi. → <i>Strana 51</i> Wi-Fi je zapnuté, ale nedarí sa pripojiť k domovej sieti. Skontrolujte dostupnosť domovej siete a pokúste sa znovu nadviazať spojenie.
Home Connect nefunguje.	<ul style="list-style-type: none"> Riešenie problémov spojených s aplikáciou Home Connect nájdete na www.home-connect.com. Dostupnosť aplikácie Home Connect závisí od dostupnosti služieb Home Connect vo vašej krajine. Služby Home Connect nie sú v každej krajine dostupné. Bližšie informácie nájdete tu:
Hlasité zvuky, vibrácie a pohyb spotrebiča počas odstredovania.	<ul style="list-style-type: none"> Je spotrebič v rovnej polohe? Vyrovnajte spotrebič. → <i>Strana 20</i> Sú nožičky spotrebiča zaistené? → <i>Strana 20</i> Odstránili ste prepravné poistky? Odstráňte prepravné poistky. → <i>Strana 16</i>

Porucha	Príčina/Odstránenie
Ovládací panel/kontrolky počas prevádzky spotrebiča nesvietia.	<ul style="list-style-type: none"> ■ Výpadok elektrického prúdu? ■ Vypadli poistky alebo istič? Zapnite istič/vymeňte poistky. ■ Pokiaľ sa táto porucha vyskytuje opakovane, volajte zákaznícky servis.
Na bielizni sú zvyšky pracieho prostriedku.	<ul style="list-style-type: none"> ■ Niektoré bezfosfátové pracie prostriedky obsahujú stopy látok nerozpustných vo vode. ■ Zvoľte program Pláchanie ☒ alebo po vypraní bielieň okefujte.
Na displeji se zobrazuje symbol - P -	<ul style="list-style-type: none"> ■ Množstvo vody je príliš vysoké. Pridanie bielizne nie je možné. Ak treba, okamžite zavrite dvierka. ■ Pre opätovné spustenie programu stlačte tlačidlo ►II .
Na displeji sa zobrazia symboly - P - a ☉	Dvierka sú odblokované. Pridanie bielizne je možné. Cyklus sa prerušil.

Pokiaľ poruchu nemôžete odstrániť svojpomocne (po zapnutí/vypnutí spotrebiča) alebo je nutné nechať spotrebič opraviť:

- Vypnite spotrebič a vytahnite sieťovú zástrčku zo zásuvky.
- Vypnite prívod vody a volajte zákaznícky servis.



Zákaznícky servis

Ak nebudete schopní opraviť poruchu svojpomocne, volajte náš zákaznícky servis. → viz zadná strana tohto návodu

Vždy nájdeme najvhodnejšie riešenie tak, aby nebolo potrebné zbytočne posielat' k vám domov technikov.

Uved'te, prosím, číslo spotrebiča (E) a výrobné číslo konkrétneho spotrebiča (FD).

č.E. _____ č.FD _____

č.E Číslo spotrebiča

č.FD Výrobné číslo

Tieto informácie nájdete
*v závislosti od modelu:

na vnútornej strane dvierok spotrebiča*, na otvorenej servisnej klapke* a na zadnej strane spotrebiča.

Dôverujte odborným znalostiam výrobcu.

Kontaktujte náš zákaznícky servis. Uistíte sa tak, že všetky opravy vykoná vyškolený personál s použitím originálnych súčiastok.



Údaje o spotrebe

Spotreba energie a vody, dĺžka programu a zvyšková vlhkosť pri hlavných pracích programoch

(približné hodnoty)

Program	Náplň	Spotreba energie*	Spotreba vody*	Dĺžka programu*
Bavlna 20 °C	8 kg	0,25 kWh	87 l	2 ^{3/4} h
Bavlna 40 °C	8 kg	1,05 kWh	87 l	3 h
Bavlna 60 °C	8 kg	1,03 kWh	87 l	2 ^{3/4} h
Bavlna 90 °C	8 kg	2,20 kWh	97 l	2 ^{3/4} h
Ľahko udržateľná 40°C	4 kg	0,71 kWh	64 l	2 h
Zmesi textílií 40°C	4 kg	0,60 kWh	45 l	1 ^{1/4} h
Jemné pranie/ Hodváb 30°C		0,19 kWh	37 l	3/4 h
Vlna 30°C	2 kg	0,19 kWh	41 l	3/4 h







Program	Približné informácie o zvyškovej vlhkosti**			
	WM16W...	WM14W...	WM12W...	WM10W...
	Max. 1600 o/m	Max. 1400 o/m	Max. 1200 o/m	Max. 1000 o/m
Bavlna	44%	48%	53%	62%
Ľahko udržateľná	40%	40%	40%	40%
Jemné pranie/Hodváb	30%	30%	30%	30%
Vlna	45%	45%	45%	45%

* Tieto hodnoty sa môžu líšiť od uvedených hodnôt v závislosti od tlaku vodu, tvrdosti vody, teploty prítokovej vody a izbovej teploty, druhu bielizne, stupňa znečistenia bielizne, použitých pracích prostriedkov, zmeny dodávateľa elektriny a zvolených prídavných funkcií.

** Informácie o zvyškovej vlhkosti v závislosti od programov, limitu rýchlosti odstredivých otáčok a maximálnej náplne bubna.

Test efektivity programov na pranie bavlnených textílií

Nasledujúce programy (bežné programy označené symbolom ) sú vhodné na pranie bežne znečistených odevov a najefektívnejšie z dôvodu kombinácie energie a spotreby vody.

Bežné programy na bavlnené odevy v súlade s európskou smernicou č. 1015/2010		
Program + teplota	Náplň	Približná dĺžka
Bavlna Eco  + 	8 kg	3 ¹ / ₂ h
Bavlna Eco  + 	4 kg	3 ¹ / ₂ h
Bavlna Eco  + 	4 kg	3 ¹ / ₂ h

Nastavenie programu na najvyššiu rýchlosť na testovanie a energetické označenie v súlade so smernicou 2010/30/EU s použitím studenej vody (15 °C).
 Informácie o teplotách jednotlivých programov sú založené na teplotách vyznačených na cedulkách odevov. Skutočná teplota prania sa môže od teploty uvedenej pre daný program odchýliť, a to z dôvodu úspory energie; výkon zodpovedá zvolenej teplote.



Technické údaje

Rozmery:

850 x 600 x 590 mm
(výška x šírka x dĺžka)

Hmotnosť:

70-85 kg (v závislosti od modelu)

Sieťové pripojenie:

Sieťové napätie 220 - 240 V, 50 Hz
 Menovitý prúd: 10 A
 Menovitý výkon: 1900 - 2300

Tlak vody:

100 - 1000 kPa (1 - 10 bar)

Spotreba energie pri vypnutí:

0,12 W

Spotreba energie pri zapnutí: 0,43 W

Spotreba v pohotovostnom režime pripojenia (Wi-Fi) /dĺžka programu: 1,1 W / 20 Min.

Záruka AquaStop

Iba pre spotrebiče so systémom AquaStop

Okrem záručných reklamácií voči predajcovi na základe zmluvy o predaji a okrem nami poskytovanej záruky na spotrebiče ďalej uhradíme reklamáciu podľa nasledujúcich podmienok:

1. Pokiaľ chybou nášho systému AquaStop došlo k škodám, poskytne sa súkromným používateľom za spôsobené škody náhrada.
2. Záručná zodpovednosť je platná počas celej lehoty životnosti spotrebiča.
3. Predpokladom nároku na záruku je odborná inštalácia a pripojenie spotrebiča s funkciou AquaStop podľa návodu; zahŕňa tiež riadne zhotovené AquaStop predĺženie (originálne príslušenstvo). Naša záruka sa nevzťahuje na chybné prívody alebo vodné armatúry pripojené k AquaStop prípojke na privode vody.
4. Spotrebiče disponujúce systémom AquaStop sa môžu počas prevádzky ponechať bez dozoru a nie je potrebné po ich vypnutí zároveň vypínať privod vody. Privod vody by ste mali vypnúť iba v prípade dlhšieho obdobia vašej neprítomnosti, napr. niekoľkotýždňovej dovolenky.



Informačný list produktu podľa delegovaného nariadenie komisie (EU) č. 1061/2010

Značka: Siemens
Identifikačná značka modelu: WM16W6H0EU
Menovitá kapacita bavlny: 9 kg
Trieda spotreby energie: A+++
Spotreba energie 152 kWh/rok, zodpovedá 220 pracím cyklom v štandardnom programe pre bavlnu na 60 °C a 40 °C pri plnej a čiastočnej náplni a pri režimoch s nízkou spotrebou energie. Skutočná spotreba energie na cyklus závisí od použitia spotrebiča.
Spotreba energie pri štandardnom programe 60 °C bavlna s plnou náplňou: 0,92 kWh
Spotreba energie pri štandardnom programe 60 °C bavlna s čiastočnou náplňou: 0,60 kWh
Spotreba energie pri štandardnom programe 40 °C bavlna s plnou náplňou: 0,42 kWh
Spotreba elektrickej energie vo vypnutom stave a režime ponechania v zapnutom stave: 0,12 W / 0,43 W
Spotreba vody 11220 l/rok, zodpovedá 220 štandardným pracím cyklom s programom pre bavlnu 60 °C a 40 °C s plnou a čiastočnou náplňou. Skutočná spotreba vody závisí od použitia spotrebiča.
Trieda účinnosti odstreďovania A na stupnici od G (najnižšia účinnosť) do A (najvyššia účinnosť).
Maximálne otáčky pri odstreďovaní: 1552 ot./min.
Zostatková vlhkosť: 44 %
Štandardné programy 'bavlna 40°C Eco' a 'bavlna 60°C Eco' sú štandardné pracie programy na ktoré sa vzťahuje informácia uvedená na energetickom štítku a na informačnom liste. Tieto programy sú vhodné pre pranie bežne znečistenej bavlnenej bielizne a sú to najúspornejšie programy z hľadiska kombinovanej spotreby energie a vody.
Čas trvania štandardného programu 60 °C bavlna s plnou náplňou: 275 min
Čas trvania štandardného programu 60 °C bavlna s čiastočnou náplňou: 270 min
Čas trvania štandardného programu 40 °C bavlna s plnou náplňou: 270 min
Trvanie ponechania v zapnutom stave: 20 min
Hladina akustického výkonu: Pranie: 47 dB (A), Odstreďovanie: 73 dB (A)
Voľne stojaci

Dovozca: BSH domáci spotrebiče s.r.o.
Radlická 350
158 00 Praha 5

Výrobok:	Produktové číslo: E-Nr.
	Poradové číslo: FD
Dátum predaja, pečiatka, podpis	Dátum montáže, pečiatka, podpis

Predajca je povinný úplne a čitateľne vyplniť všetky požadované údaje v záručnom liste v deň predaja spotrebiča. Neoddeliteľnou súčasťou tohto záručného listu je daňový doklad o predaji výrobku.

Záručný list je dokladom práv spotrebiteľa v zmysle Občianskeho zákonníka. Je súčasťou výrobku s výrobným číslom uvedeným na prednej strane tohto záručného listu, zvlášť v prípadoch dlhších než zákonom daná záručná lehota je záručný list jedným z dokázateľných prostriedkov práv užívateľa. Je v záujme spotrebiteľa, aby si skontroloval správnosť a úplnosť všetkých uvedených údajov, ako i to, či dostal od predajcu záručný list so správnym označením pre uvedený druh výrobku.

Odporúča sa, aby výrobky montoval a uviedol do prevádzky autorizovaný servis, ktorý poskytuje záruku odbornej montáže, predvedenie a preskúšanie výrobku.

Montáž a inštalácia spotrebiča musí byť vykonaná v súlade s vyhláškou ÚBP SR č. 718/2002 Z. z. súvisiacich predpisov a noriem v platnom znení.

Pred montážou výrobku je nutné, aby boli splnené všetky podmienky pre pripojenie na inžinierske siete podľa platných noriem a podľa návodu na použitie.

Zápisy o uskutočnených opravách:

Dátum objed. opravy	Dátum dokončenia	Číslo oprav. listu	Stručný opis poruchy

Upozornenie pre predajcov

Predajca je povinný dať zákazníkovi platný doklad o predaji, kde bude uvedený dátum predaja a označenie spotrebiča, a súčasťou dokladu o kúpe tovaru je správne a úplne vyplnený záručný list v deň predaja výrobku. V prípade predpredajnej reklamácie je potrebné predložiť riadne vyplnený reklamačný protokol.

Záručné podmienky

- na výrobok sa poskytuje záručná lehota **24 mesiacov** odo dňa zakúpenia výrobku kupujúcim
- spotrebiteľ je oprávnený chybu vytknúť do šiestich mesiacov od jej zistenia, najneskôr však do uplynutia záručnej lehoty
- pri reklamácií je podmienkou predložiť platný daňový doklad o kúpe výrobku (napr. pokladničný blok, faktúru a pod.)
- ak je výrobok používaný na iný než výrobcom stanovený účel alebo je výrobok používaný v rámci predmetu obchodnej činnosti, poskytuje sa záručná lehota 6 mesiacov odo dňa zakúpenia, keďže spotrebiče sú určené výhradne na použitie v domácnosti
- za chybu výrobku sa nepovažuje jeho nadmerné opotrebovanie a z toho vyplývajúce absencie niektorých pôvodných vlastností, ktoré boli spôsobené napr. zanedbaním bežnej údržby, čistenia, nadmerným používaním výrobku
- záručná lehota neplynie počas obdobia, keď kupujúci nemôže užívať tovar pre jeho chyby, za ktoré zodpovedá predávajúci
- ak nebude zistená žiadna porucha, na ktorú sa vzťahuje bezplatná záručná oprava, alebo bude zistená porucha nezavinená výrobcom, hradí náklady spojené s vyslaním servisného technika osoba, ktorá uplatnila nárok na túto opravu
- záručné opravy vykonávajú autorizované servisné strediská podľa zoznamu uvedeného v tomto záručnom liste

Právo na bezplatnú opravu výrobku na náklady BSH domáci spotrebiče s.r.o., organizačná zložka Bratislava, zaniká, ak:

- je nečitateľný výrobný štítok alebo na výrobku chýba,
- údaje na doklade o predaji sa líšia od údajov uvedených na výrobnom štítku spotrebiča,
- výrobok bol namontovaný v rozpore s návodom na montáž, prípadne nebol dodržaný súlad s platnými STN alebo s návodom na obsluhu,
- výrobok bol neodborne namontovaný alebo nebol uvedený do prevádzky organizáciou oprávnenou v zmysle vyhlášky ÚBP SR č. 718/2002 Z. z., platí pre plynové spotrebiče a spotrebiče s elektrickým napájaním 400 V, ako i pre spotrebiče dodávané bez elektrického kábla, prípadne bez elektrickej koncovky,
- bola vykonaná konštrukčná zmena alebo zásah do výrobku neoprávnenou osobou,
- porucha na výrobku vznikla použitím neoriginálnych náhradných dielov alebo príslušenstva,
- ide o poškodenie: mechanické, nadmernou záťažou, v dôsledku vodného kameňa, neodborného zapojenia, živelnou pohromou, vonkajšími vplyvmi a pod.

Vyhlasenie o hygienickej neškodnosti výrobku

Všetky výrobky distribuované spoločnosťou BSH domáci spotrebiče s.r.o., organizačná zložka Bratislava, prichádzajúce do styku s potravinami **spĺňajú požiadavky** o hygienickej neškodnosti podľa **európskej normy EC 1935/2004**. Toto vyhlásenie sa vzťahuje na všetky výrobky prichádzajúce do styku s potravinami uvedené v aktuálnom cenníku BSH domáci spotrebiče s.r.o., organizačná zložka Bratislava.



Symbol uvedený na výrobku alebo jeho obale upozorňuje na to, že výrobok po skončení jeho životnosti nepatrí k bežnému domácejmu odpadu, ale ho treba odovzdať do špeciálnej zberne odpadu na recyklovanie elektrických alebo elektronických spotrebičov. Vašou podporou správnej likvidácie pomáhate opäť získať cenné suroviny a chrániť tak životné prostredie. Ďalšie informácie o recyklovaní tohto výrobku získate na miestnom úrade, v zberni odpadu alebo v združení Envidom, ktoré zabezpečuje zber, prepravu, spracovanie, recykláciu a ekologické zneškodňovanie elektroodpadu v zmysle zákona.

Uistenie dovozcu o vydaní vyhlásenia o zhode

Vážený zákazník,

Podľa zákona č. 264/1999 Z. z. Vás uistujeme, že na všetky výrobky distribuované spoločnosťou BSH domáci spotrebiče s. r. o. našim obchodným partnerom, bolo vydané prehlásenie o zhode v zmysle zákona č. 264/1999 Z. z. a príslušných nariadení vlády. Toto uistenie dovozcu o vydaní prehlásenia o zhode sa vzťahuje na všetky výrobky vrátane plynových spotrebičov, ktoré sú obsiahnuté v aktuálnom cenníku firmy BSH domáci spotrebiče s. r. o.

Kontakt na servis domácich spotrebičov SIEMENS

Dodávateľ:

BSH domácí spotřebiče s.r.o.- organizačná zložka Bratislava

BSH domácí spotřebiče s.r.o.
Radlická 350
158 00 Praha 5

Príjem opráv:

Tel.: +421 244 450 808
Email: **opravy@bshg.com**

Objednávky príslušenstva a náhradných dielov:

Tel.: +421 244 452 041
Email: **dily@bshg.com**

Zákaznícke poradenstvo:

Tel.: +421 244 452 041
Email: **siemens.spotrebice@bshg.com**

Aktuálne informácie o servise nájdete na internetových stránkách

<http://www.siemens-home.bsh-group.com/sk>.

Tu máte možnosť si dojednať opravu pomocou online formulára.

