

Vostro 15 5510

Servisní příručka



Poznámky, upozornění a varování

 **POZNÁMKA:** POZNÁMKA označuje důležité informace, které umožňují lepší využití produktu.

 **VÝSTRAHA:** UPOZORNĚNÍ varuje před možným poškozením hardwaru nebo ztrátou dat a obsahuje pokyny, jak těmto problémům předejít.

 **VAROVÁNÍ:** VAROVÁNÍ upozorňuje na potenciální poškození majetku a riziko úrazu nebo smrti.

Kapitola 1: Manipulace uvnitř počítače.....	6
Bezpečnostní pokyny.....	6
Manipulace uvnitř počítače.....	6
Přechod do servisního režimu.....	8
Ukončení servisního režimu.....	9
Po manipulaci uvnitř počítače.....	9
 Kapitola 2: Demontáž a instalace součástí.....	 10
Doporučené nástroje.....	10
Seznam šroubů.....	10
Hlavní komponenty systému.....	12
Spodní kryt.....	13
Sejmutí spodního krytu.....	13
Nasazení spodního krytu.....	14
Baterie.....	16
Bezpečnostní opatření týkající se lithium-iontové baterie.....	16
Demontáž 3čládkové baterie.....	17
Montáž 3čládkové baterie.....	17
Demontáž 4čládkové baterie.....	18
Montáž 4čládkové baterie.....	19
Kabel baterie.....	20
Demontáž kabelu baterie.....	20
Montáž kabelu baterie.....	21
Paměť.....	22
Vyjmutí paměťového modulu.....	22
Vložení paměťového modulu.....	23
Disk SSD – slot M.2 č. 1.....	25
Demontáž disku SSD 2230 ze slotu M.2 č. 1.....	25
Montáž disku SSD 2230 do slotu M.2 č. 1.....	25
Demontáž disku SSD 2280 ze slotu M.2 č. 1.....	26
Montáž disku SSD 2280 do slotu M.2 č. 1.....	27
Instalace montážního držáku disku SSD do slotu M.2 č. 1.....	28
Disk SSD – slot M.2 č. 2.....	29
Demontáž disku SSD 2230 ze slotu M.2 č. 2.....	29
Montáž disku SSD 2230 do slotu M.2 č. 2.....	31
Bezdrátová karta.....	33
Demontáž bezdrátové karty.....	33
Montáž bezdrátové karty.....	34
Ventilátor.....	35
Demontáž ventilátoru.....	35
Montáž ventilátoru.....	36
Knoflíková baterie.....	37
Vyjmutí knoflíkové baterie.....	37
Montáž knoflíkové baterie.....	37

Chladič.....	38
Demontáž chladiče.....	38
Montáž chladiče.....	39
Držák síťového portu.....	40
Demontáž držáku síťového portu.....	40
Montáž držáku síťového portu.....	41
deska I/O.....	42
Demontáž desky I/O.....	42
Vložení desky I/O.....	43
Reproduktory.....	44
Demontáž reproduktorů.....	44
Instalace reproduktorů.....	45
Dotyková podložka.....	47
Demontáž dotykové podložky.....	47
Instalace dotykové podložky.....	47
Sestava displeje.....	49
Demontáž sestavy displeje.....	49
Montáž sestavy displeje.....	50
Tlačítko napájení s volitelnou čtečkou otisků prstů.....	52
Demontáž vypínače s volitelnou čtečkou otisků prstů.....	52
Montáž vypínače s volitelnou čtečkou otisků prstů.....	52
Port napájecího adaptéru.....	53
Demontáž portu napájecího adaptéru.....	53
Montáž portu napájecího adaptéru.....	54
Základní deska.....	55
Demontáž základní desky.....	55
Montáž základní desky.....	58
Sestava opěrky rukou a klávesnice.....	62
Demontáž sestavy opěrky pro dlaň a klávesnice.....	62
Montáž sestavy opěrky pro dlaň a klávesnice.....	63
Kapitola 3: Ovladače a soubory ke stažení.....	65
Stažení ovladačů.....	65
Kapitola 4: Konfigurace systému.....	66
Přehled systému BIOS.....	66
Spuštění programu pro nastavení systému BIOS.....	66
Navigační klávesy.....	66
Sekvence spuštění.....	67
Pokročilé nebo inženýrské konfigurace.....	67
SupportAssist System Resolution.....	67
Možnosti nástroje Konfigurace systému.....	68
Aktualizace systému BIOS ve Windows.....	77
Aktualizace systému BIOS v systémech s povoleným softwarem BitLocker.....	77
Aktualizace systému Dell BIOS v prostředích systémů Linux a Ubuntu.....	77
Aktualizace systému BIOS (USB klíč).....	78
Systémové heslo a heslo konfigurace.....	78
Přiřazení hesla konfigurace systému.....	78
Odstranění nebo změna stávajícího hesla konfigurace systému.....	79

Kapitola 5: Řešení potíží.....	80
Kontrola výkonu nástroje Dell SupportAssist před spuštěním operačního systému.....	80
Spuštění kontroly výkonu nástrojem SupportAssist před spuštěním operačního systému.....	80
Indikátory diagnostiky systému.....	81
Obnovení operačního systému.....	82
Aktualizace systému BIOS (USB klíč).....	82
Aktualizace systému BIOS.....	83
Restart napájení sítě Wi-Fi.....	83
Uvolnění statické elektřiny (Flea power).....	83
Kapitola 6: Získání pomoci.....	85
Kontaktování společnosti Dell.....	85

Manipulace uvnitř počítače

Témata:

- Bezpečnostní pokyny

Bezpečnostní pokyny

Dodržováním následujících bezpečnostních zásad zabráníte možnému poškození počítače a zajistíte vlastní bezpečnost. Není-li uvedeno jinak, všechny postupy uvedené v tomto dokumentu předpokládají, že jste si přečetli bezpečnostní informace dodané s počítačem.

VAROVÁNÍ: Před manipulací uvnitř počítače si přečtěte bezpečnostní informace dodané s počítačem. Další informace o vzorových postupech v oblasti bezpečnosti naleznete na domovské stránce Soulad s předpisy na adrese www.dell.com/regulatory_compliance.

VAROVÁNÍ: Než otevřete kryt počítače nebo jeho panely, odpojte počítač od všech zdrojů napájení. Poté co dokončíte práci uvnitř počítače, namontujte všechny kryty, panely a šrouby a teprve poté připojte počítač k elektrické zásuvce.

VÝSTRAHA: Chcete-li předejít poškození počítače, ujistěte se, že je pracovní plocha rovná, suchá a čistá.

VÝSTRAHA: Chcete-li předejít poškození komponent a karet, držte je pouze za hrany a nedotýkejte se kolíků a kontaktů.

VÝSTRAHA: Odstraňování problémů a opravy byste měli provádět pouze po autorizaci nebo výzvě tým technické pomoci Dell. Na škody způsobené neoprávněným servisním zásahem se nevztahuje záruka. Více informací najdete v bezpečnostních pokynech dodávaných s produktem nebo na adrese www.dell.com/regulatory_compliance.

VÝSTRAHA: Dříve, než se dotknete některé části uvnitř počítače, odvedte elektrostatický náboj z vašeho těla tím, že se dotknete kovového předmětu, například některé kovové části na zadní straně počítače. Během manipulace se opakovaně dotýkejte nenatřeného kovového povrchu, abyste odvedli potenciální elektrostatický náboj, který může poškodit vnitřní komponenty.

VÝSTRAHA: Při odpojování kabelu tahejte za konektor nebo vytahovací poutko, nikoli za samotný kabel. Některé kabely mohou být opatřeny konektory se západkami nebo přítlačnými šrouby, které je třeba před odpojením kabelu uvolnit. Při odpojování kabelů je držte rovně, aby nedošlo k ohnutí kolíků. Při připojování kabelů se ujistěte, že jsou porty a konektory správně otočeny a vyrovnány.

VÝSTRAHA: Stiskem vysuňte všechny karty vložené ve čteče paměťových karet.

POZNÁMKA: Barva počítače a některých součástí se může lišit od barev uvedených v tomto dokumentu.

Manipulace uvnitř počítače

Před manipulací uvnitř počítače

O této úloze

POZNÁMKA: Obrázky v tomto dokumentu se mohou lišit od vašeho počítače v závislosti na sestavě, kterou jste si objednali.

Kroky

1. Uložte a zavřete všechny otevřené soubory a ukončete všechny spuštěné aplikace.

2. Vypněte počítač. Klikněte na tlačítko: **Start** >  **Napájení** > **Vypnout**.

 **POZNÁMKA:** Používáte-li jiný operační systém, vyhledejte pokyny ohledně jeho vypnutí v příslušné dokumentaci.

3. Odpojte počítač a všechna připojená zařízení od elektrických zásuvek.
4. Odpojte od počítače všechna připojená síťová a periferní zařízení, jako například klávesnici, myš a monitor.

 **VÝSTRAHA:** Při odpojování síťového kabelu nejprve odpojte kabel od počítače a potom jej odpojte od síťového zařízení.

5. Vyjměte z počítače všechny paměťové karty nebo optické disky (pokud je potřeba).

Elektrostatický výboj – ochrana ESD

Statická elektřina představuje významné riziko při manipulaci s elektronickými součástmi, zejména pak s citlivými díly, jako jsou rozšiřovací karty, procesory, paměťové moduly DIMM nebo systémové desky. Pouhé velmi malé výboje statické elektřiny dokážou obvody poškodit způsobem, který na první pohled není patrný, ale může způsobovat občasně problémy či zkrácení životnosti produktu. Neustále rostoucí požadavky na nižší spotřebu a vyšší hustotu způsobují, že se ze statické elektřiny stává stále větší problém.

Vzhledem ke zvýšené hustotě polovodičů jsou poslední produkty společnosti Dell náchylnější na poškození statickou elektřinou. Z toho důvodu již některé dříve schválené postupy manipulace s díly nadále nelze uplatňovat.

Poškození statickou elektřinou může způsobovat dva typy poruch – katastrofické a občasně.

- **Katastrofické** – Katastrofické poruchy představují přibližně 20 % poruch způsobených statickou elektřinou. Takové poruchy způsobují okamžité a úplné vyřazení zařízení z provozu. Příkladem katastrofické poruchy je zásah paměťového modulu DIMM statickou elektřinou, jehož důsledkem je příznak „No POST / No Video“ (Žádný test POST / Žádné video) doprovázený zvukovým signálem, jenž značí chybějící nebo nefunkční paměť.
- **Občasně** – Občasně poruchy představují přibližně 80 % poruch způsobených statickou elektřinou. Ve většině případů tyto poruchy nejsou okamžitě rozeznatelné. Paměťový modul DIMM je zasažen statickou elektřinou, ale trasování je pouze oslabeno a navenek nevykazuje známky poškození. Oslabená trasa se může tavit celé týdny či měsíce a během toho může docházet ke zhoršování integrity paměti, občasným chybám atd.

Ještě obtížněji rozpoznatelným a odstranitelným druhem poškození jsou takzvané latentní poruchy.

Poškození statickou elektřinou můžete předejít následujícím způsobem:

- Nasadte si antistatické poutko na zápěstí, které je řádně uzemněno pomocí vodiče. Použití antistatických poutek na zápěstí bez uzemnění pomocí vodiče nadále není povoleno, protože neumožňuje odpovídající ochranu. Dotykem šasi před manipulací s díly nezajistíte odpovídající ochranu součástí, jež jsou vůči statické elektřině obzvláště citlivé.
- Se všemi součástmi, které jsou citlivé na elektrostatické výboje, manipulujte v oblasti, kde nehrozí kontakt se statickou elektřinou. Pokud je to možné, použijte antistatické podlahové podložky a podložky na pracovní stůl.
- Součást citlivou na elektrostatické výboje vyjměte z antistatického obalu až tehdy, když budete připraveni ji nainstalovat v počítači. Před rozbalením antistatického obalu odstraňte ze svého těla statickou elektřinu.
- Součást citlivou na elektrostatické výboje před přepravou umístěte do antistatické nádoby nebo obalu.

Antistatická servisní souprava

Nemonitorovaná servisní souprava je nejčastěji používanou servisní soupravou. Každá servisní souprava sestává ze tří hlavních součástí: antistatické podložky, poutka na zápěstí a propojovacího vodiče.

Součásti antistatické servisní soupravy

Součásti antistatické servisní soupravy jsou následující:

- **Antistatická podložka** – Antistatická podložka je elektricky nevodivá a při servisních zákrocích slouží k odkládání dílů. Před použitím antistatické podložky je třeba si řádně nasadit poutko na zápěstí a propojovacím vodičem je připojit k této rohožce nebo jakémukoli holému plechovému dílu systému, na kterém pracujete. Jakmile budete takto řádně připraveni, náhradní díly lze vyjmout z antistatického obalu a umístit přímo na podložku. Dílům citlivým na statickou elektřinu nic nehrozí, pokud je máte v ruce, na antistatické rohožce, v systému nebo v obalu.
- **Poutko na zápěstí a propojovací vodič** – Poutko na zápěstí lze propojovacím vodičem připojit přímo k holému plechovému dílu hardwaru (pokud antistatická podložka není potřeba) nebo k antistatické podložce, jež chrání hardware, který jste na ni umístili. Fyzickému propojení poutka na zápěstí, propojovacího vodiče, vaší pokožky, antistatické podložky a hardwaru se říká vodivé propojení. Používejte pouze servisní soupravy s poutkem na zápěstí, podložkou a propojovacím vodičem. Nikdy nepoužívejte poutka na zápěstí bez vodiče. Mějte vždy na paměti, že vnitřní vodiče poutka na zápěstí jsou náchylné na běžné opotřebení a musí být

pravidelně kontrolovány příslušnou zkoušečkou, aby nedošlo k nechtěnému poškození hardwaru statickou elektřinou. Poutko na zápěstí a propojovací vodič doporučujeme přezkušovat jednou týdně.

- **Zkoušečka antistatického poutka na zápěstí** – Vodiče uvnitř antistatického poutka se postupem času opotřebovávají. Pokud používáte nemonitorovanou servisní soupravu, poutko na zápěstí doporučujeme přezkušovat před každým servisním zákrokem a nejméně jednou týdně. Nejlépe se k tomu hodí zkoušečka poutek na zápěstí. Pokud vlastní zkoušečku poutek na zápěstí nemáte, zeptejte se, jestli ji nemají ve vaší oblastní pobočce. Chcete-li poutko na zápěstí přezkoušet, připojte je propojovacím vodičem ke zkoušečce a stiskněte příslušné tlačítko. Pokud zkouška dopadne úspěšně, rozsvítí se zelený indikátor LED, pokud nikoli, rozsvítí se červený indikátor LED a ozve se zvuková výstraha.
- **Izolační prvky** – Zařízení citlivá na statickou elektřinu (např. plastové kryty chladičů) je nezbytně nutné udržovat v dostatečné vzdálenosti od vnitřních dílů, které slouží jako izolátory a často jsou velmi nabitě.
- **Pracovní prostředí** – Před použitím antistatické servisní soupravy posuďte situaci na pracovišti u zákazníka. Například při servisu serverů se souprava používá jiným způsobem než při servisu stolních a přenosných počítačů. Servery jsou obvykle umístěny v racku v datovém centru, zatímco stolní a přenosné počítače se obvykle nacházejí na stolech v kancelářích či kancelářských kójičkách. K práci vždy zvolte velkou, otevřenou a rovnou plochu, na které se nic nenachází a kam se antistatická souprava společně s opravovaným systémem snadno vejdou. Na pracovišti by také neměly být žádné izolační prvky, které by mohly způsobit zásah statickou elektřinou. Při manipulaci s jakýmkoli hardwarovými součástmi je nutné veškeré izolátory v pracovní oblasti (jako je polystyren či jiné plasty) vždy umístit do minimální vzdálenosti 30 centimetrů (12 palců) od citlivých dílů.
- **Antistatický obal** – Veškerá zařízení citlivá na statickou elektřinu musí být přepravována a předávána v antistatickém obalu. Doporučuje se použití kovových staticky stíněných obalů. Poškozenou součást je třeba vrátit ve stejném antistatickém obalu, v jakém jste obdrželi náhradní díl. Antistatický obal je nutné přehnout a zalepit lepicí páskou. Také je nutné použít pěnový obalový materiál, který byl součástí balení náhradního dílu. Zařízení citlivá na statickou elektřinu vyjměte z obalu pouze na pracovním povrchu, který chrání před statickou elektřinou. Tato zařízení nikdy neumísťte na antistatický obal, protože antistatické stínění funguje pouze uvnitř tohoto obalu. Součásti vždy držte v ruce nebo umístěte na antistatickou podložku, do systému nebo do antistatického obalu.
- **Přeprava citlivých součástí** – Přepravované součásti (např. náhradní díly nebo díly vrácené společnosti Dell), které jsou citlivé na statickou elektřinu, je bezpodmínečně nutné chránit v antistatických obalech.

Shrnutí ochrany před statickou elektřinou

Doporučuje se, aby všichni technici při servisních zákrocích na produktech Dell vždy používali běžné antistatické poutko na zápěstí s propojovacím uzemňovacím vodičem a antistatickou podložkou. Dále je nezbytně nutné, aby technici při servisu chránili citlivé součásti od všech izolátorů a aby k přepravě těchto součástí používali antistatické obaly.

Přeprava citlivých součástí

Přepravované součásti (např. náhradní díly nebo díly vrácené společnosti Dell), které jsou citlivé na statickou elektřinu, je bezpodmínečně nutné chránit v antistatických obalech.

Přechod do servisního režimu

Servisní režim umožňuje uživatelům okamžitě odpojit elektrickou energii od počítače a provést opravy, aniž by bylo nutné odpojovat kabel baterie od základní desky.

Přechod do **servisního režimu**:

1. Vypněte počítač a odpojte napájecí adaptér.
2. Přidržte klávesu **** a poté stiskněte na 3 sekundy vypínač nebo dokud se na obrazovce nezobrazí logo společnosti Dell.
3. Pokračujte stisknutím libovolné klávesy.
 - ❗ **POZNÁMKA:** Nemá-li odpojen napájecí adaptér, zobrazí se na obrazovce výzva k odpojení adaptéru. Odpojte napájecí adaptér a stisknutím libovolné klávesy pokračujte v proceduře **Servisní režim**.
 - ❗ **POZNÁMKA:** Procedura **Servisní režim** automaticky přeskočí následující krok, jestliže výrobce předem nenastaví **číslo vlastníka počítače**.
4. Až se na obrazovce zobrazí zpráva, že je možné pokračovat, pokračujte stisknutím libovolné klávesy. Počítač vydá tři krátká pípnutí a ihned se vypne.

Jakmile se počítač vypne, můžete provést výměny bez odpojení kabelu baterie od základní desky.

Ukončení servisního režimu

Servisní režim umožňuje uživatelům okamžitě odpojit elektrickou energii od počítače a provést opravy, aniž by bylo nutné odpojovat kabel baterie od základní desky.

Ukončení **servisního režimu**:

1. Připojte napájecí adaptér k portu napájecího adaptéru v počítači.
2. Stisknutím vypínače zapnete počítač. Počítač se automaticky vrátí do běžného funkčního režimu.

Po manipulaci uvnitř počítače

O této úloze

 **VÝSTRAHA:** Pokud šrouby uvnitř počítače zůstanou uvolněné nebo volně ležet, můžete počítač vážně poškodit.

Kroky

1. Našroubujte všechny šrouby a ujistěte se, že žádné nezůstaly volně uvnitř počítače.
2. Připojte všechna externí zařízení, periferní zařízení a kabely, které jste odpojili před prací uvnitř počítače.
3. Vraťte zpět všechny karty, disky a ostatní části, které jste odebrali před prací v počítači.
4. Připojte počítač a všechna připojená zařízení do elektrických zásuvek.
5. Zapněte počítač.

Demontáž a instalace součástí

POZNÁMKA: Obrázky v tomto dokumentu se mohou lišit od vašeho počítače v závislosti na sestavě, kterou jste si objednali.

Témata:

- Doporučené nástroje
- Seznam šroubů
- Hlavní komponenty systému
- Spodní kryt
- Baterie
- Kabel baterie
- Paměť
- Disk SSD – slot M.2 č. 1
- Disk SSD – slot M.2 č. 2
- Bezdrátová karta
- Ventilátor
- Knoflíková baterie
- Chladič
- Držák síťového portu
- deska I/O
- Reproduktory
- Dotyková podložka
- Sestava displeje
- Tlačítko napájení s volitelnou čtečkou otisků prstů
- Port napájecího adaptéru
- Základní deska
- Sestava opěrky rukou a klávesnice

Doporučené nástroje

Postupy uvedené v tomto dokumentu mohou vyžadovat použití následujících nástrojů:

- Křížový šroubovák č. 0
- Plastová jehla

Seznam šroubů





POZNÁMKA: Při demontáži šroubů z určité komponenty se doporučuje poznačit si typ a množství šroubů a uložit je do krabičky na šrouby. Pak bude možné při zpětné montáži komponenty použít správný počet a typ šroubů.

POZNÁMKA: Některé počítače mají magnetické povrchy. Ujistěte se, že při výměně komponenty nezůstávají šrouby přichycené k podobnému povrchu.

POZNÁMKA: Barva šroubu se může lišit v závislosti na objednané konfiguraci.

Tabulka 1. Seznam šroubů

Tabulka 1. Seznam šroubů

Komponenta	Typ šroubu	Množství	Obrázek šroubu
Spodní kryt	<ul style="list-style-type: none"> Jisticí šrouby – M2x7,5 M2x4 	<ul style="list-style-type: none"> 2 7 	
3člávková baterie	M2x3	3	
4člávková baterie	M2x3	4	
Bezdrátová karta	M2x3	1	
Disk SSD – slot 1	M2x3	1	
Disk SSD – slot 2	M2x3	1	
Ventilátor	M2x3	2	
Chladič	Jisticí šrouby	4	
Základní deska	M2x2	3	
Držák portu USB Type-C	M2x4	2	
Vypínač se čtečkou otisků prstů	M2x3	1	
Držák síťového portu	M2x5	2	
Deska I/O	M2x2	1	
Dotyková podložka	M1,6x2 M2x1,8	3 2	
Port napájecího adaptéru	M2,5x4,5	3	
Sestava displeje	M2,5x4,5	6	

Hlavní komponenty systému

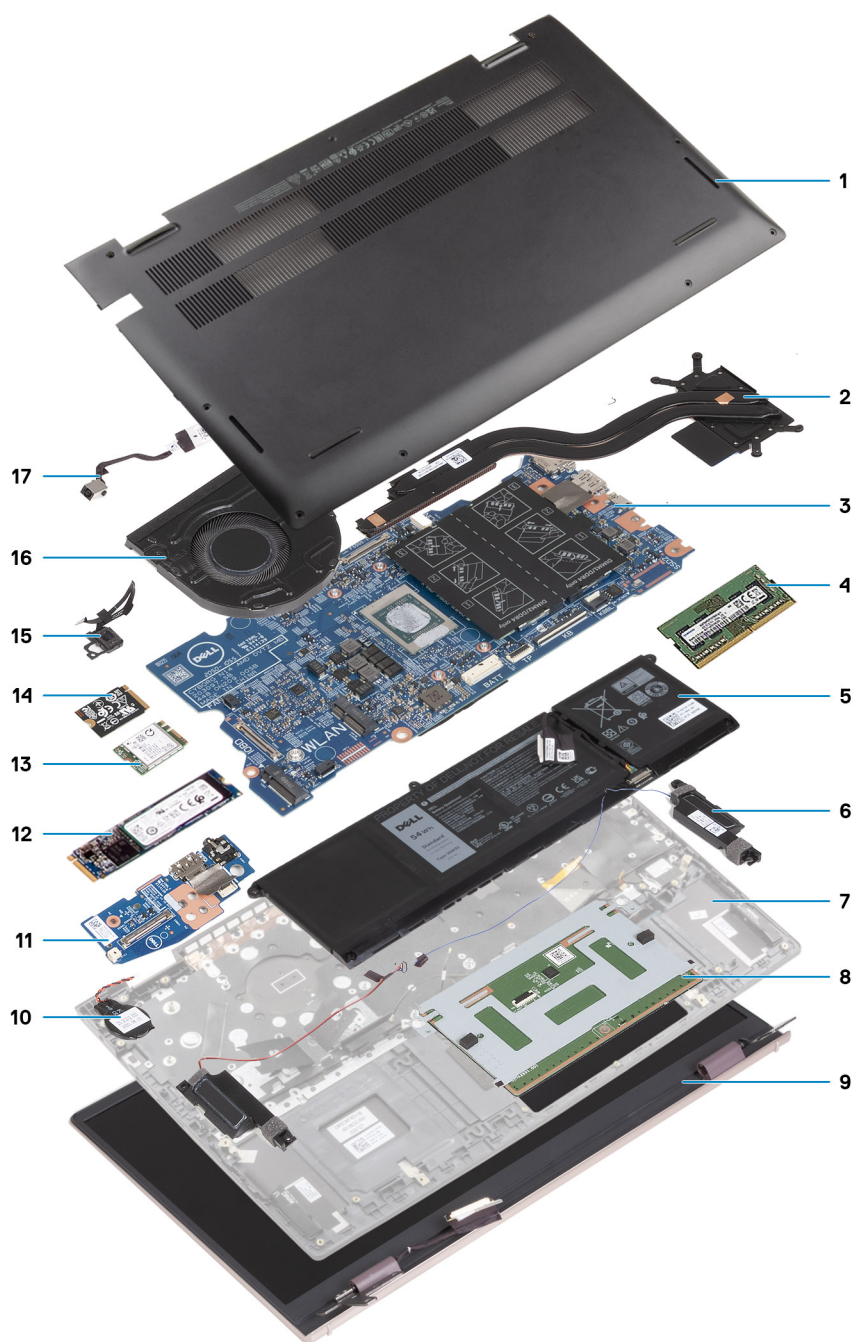

1. Spodní kryt
2. Chladič
3. Základní deska
4. Paměťový modul
5. Baterie
6. Reproductory
7. Sestava opěrky pro dlaň a klávesnice
8. Dotyková podložka
9. Sestava displeje
10. Knoflíková baterie
11. Deska I/O
12. Karta disku SSD M.2 2280

13. WLAN
14. Karta disku SSD M.2 2230
15. Tlačítko napájení s volitelnou čtečkou otisků prstů
16. Ventilátor
17. Port napájecího adaptéru

i POZNÁMKA: Společnost Dell poskytuje seznam komponent a jejich čísel dílů k originální zakoupené konfiguraci systému. Tyto díly jsou dostupné na základě záručních krytí zakoupených zákazníkem. Možnosti nákupu vám sdělí váš obchodní zástupce společnosti Dell.

Spodní kryt

Sejmutí spodního krytu

Požadavky

1. Postupujte podle pokynů v části [Před manipulací uvnitř počítače](#).
2. Přejděte do [servisního režimu](#).

O této úloze

Následující obrázky znázorňují umístění spodního krytu a ukazují postup demontáže.



7x
M2x4



2x
M2x7.5



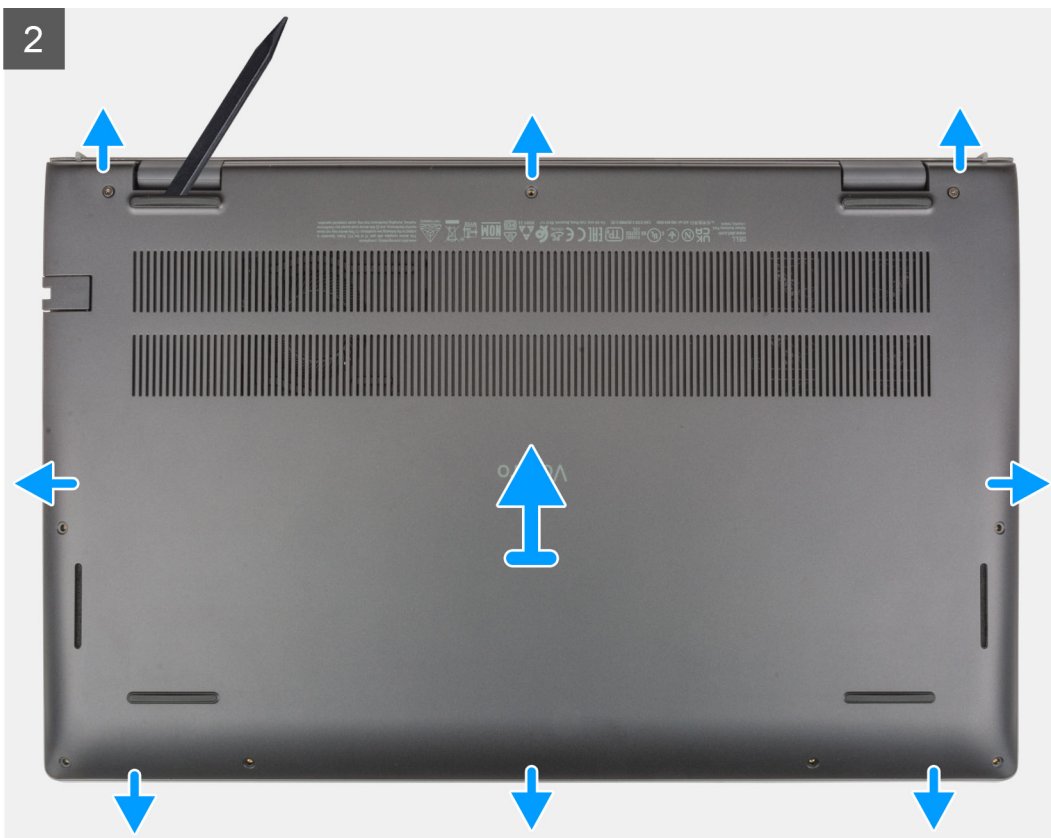

Kroky

1. Vyšroubujte dva jisticí šrouby (M2x7,5), kterými je spodní kryt připevněn k sestavě opěrky pro dlaň a klávesnice.
2. Vyšroubujte sedm šroubů (M2x4), jimiž je spodní kryt připevněn k sestavě opěrky pro dlaň a klávesnice.
3. Pomocí plastové jehly uvolněte spodní kryt ze zanořených míst ve tvaru písmene U na horním okraji spodního krytu, postupujte podél stran a uvolněte spodní kryt ze sestavy opěrky pro dlaň a klávesnice.
4. Zvedněte kryt základny ze sestavy opěrky pro dlaň a klávesnice.

Nasazení spodního krytu

Požadavky

Jestliže nahrazujete určitou součástku, vyjměte před montáží stávající součástku.

O této úloze

Následující obrázek znázorňuje umístění spodního krytu a ukazuje postup montáže.



7x
M2x4



2x
M2x7.5

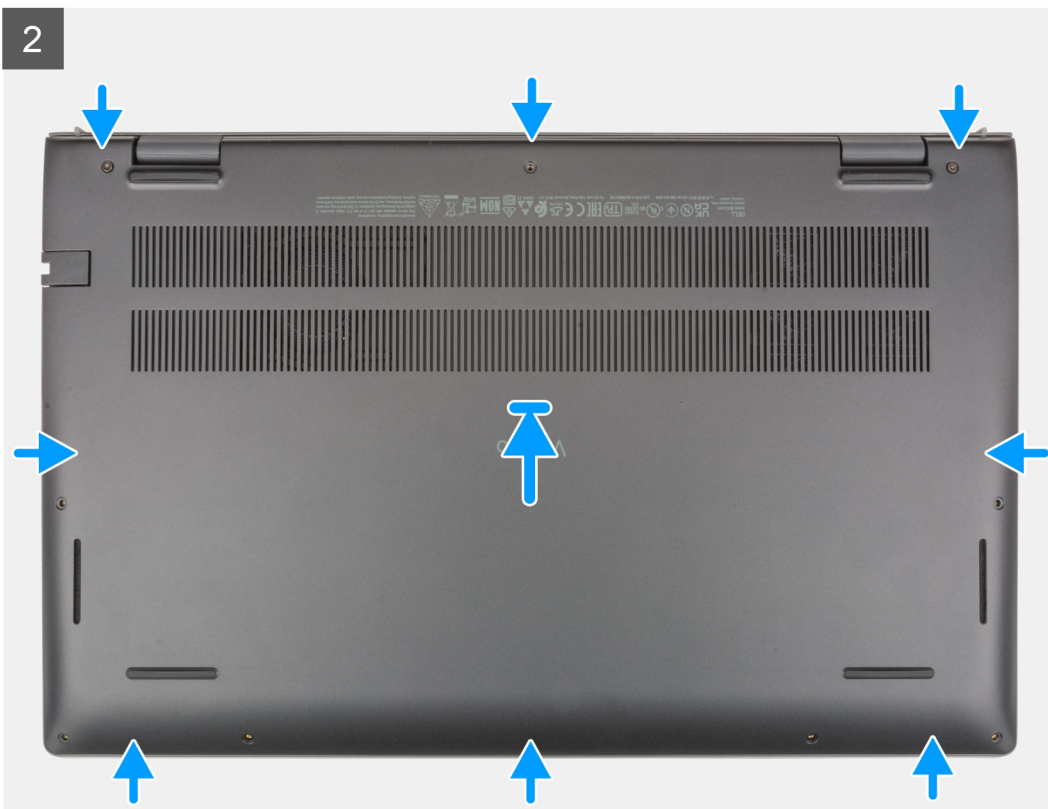
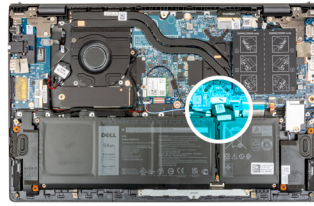



Kroky

1. Položte spodní kryt na sestavu opěrky pro dlaň a klávesnice.
2. Zarovnejte otvory pro šrouby na krytu základny s otvory pro šrouby na sestavě opěrky pro dlaň a klávesnice a zatlačte kryt základny na místo.
3. Zašroubujte dva jistící šrouby (M2x7,5), kterými je spodní kryt připevněn k sestavě opěrky pro dlaň a klávesnice.
4. Zašroubujte sedm šroubů (M2x4), jimiž je spodní kryt připevněn k sestavě opěrky pro dlaň a klávesnice.

Další kroky

1. Ukončete [servisní režim](#).
2. Postupujte podle pokynů v části [Po manipulaci uvnitř počítače](#).

Baterie

Bezpečnostní opatření týkající se lithium-iontové baterie

⚠ VÝSTRAHA:

- Při manipulaci s lithium-iontovými bateriemi postupujte opatrně.
- Před vyjmutím baterii zcela vybijte. Odpojte od systému napájecí adaptér a nechte počítač běžet pouze na baterii – baterie je plně vybitá, když se počítač po stisknutí vypínače již nezapne.
- Nerozbíjejte, neupouštějte, nedeformujte ani neprobíjejte baterii cizími objekty.
- Nevystavujte baterii vysokým teplotám a nerozebírejte bateriové sady a články.
- Nevyvíjejte tlak na povrch baterie.
- Neohýbejte baterii.
- Nepoužívejte k vypáčení nebo vytažení baterie žádné nástroje.
- Během servisu tohoto produktu nesmí dojít ke ztrátě ani nesprávnému umístění žádného šroubu, aby nedošlo k neúmyslnému proražení nebo poškození baterie nebo jiných součástí systému.

- Pokud se baterie zasekne v počítači následkem vyboulení, nepokoušejte se ji uvolnit – propíchnutí, ohnutí nebo rozbítí lithium-iontové baterie může být nebezpečné. V takovém případě kontaktujte technickou podporu společnosti Dell a vyžádejte si pomoc. Viz www.dell.com/contactdell.
- Vždy objednávejte originální baterie na stránkách www.dell.com nebo od autorizovaných partnerů a prodejců Dell.

Demontáž 3člankové baterie

Požadavky

1. Postupujte podle pokynů v části [Před manipulací uvnitř počítače](#).
2. Sejměte [spodní kryt](#).

O této úloze

Následující obrázek znázorňuje umístění 3člankové (41Wh) baterie a postup demontáže.

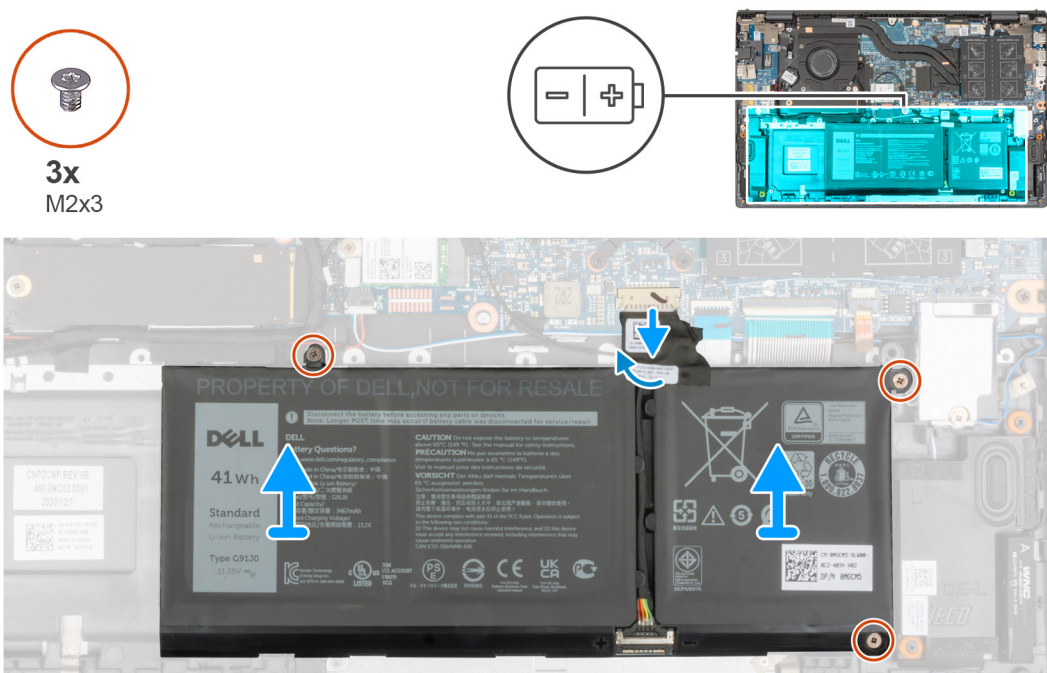

Kroky

1. Odlepte pásku, kterou je kabel baterie připevněn k základní desce.
2. Odpojte kabel baterie od základní desky.
3. Vyšroubujte tři šrouby (M2x3), které upevňují 3člankovou baterii k sestavě opěrky pro dlaň a klávesnice.
4. Vyjměte 3člankovou baterii společně s kabelem ze sestavy opěrky pro dlaň a klávesnice.

Montáž 3člankové baterie

Požadavky

Jestliže nahrazujete určitou součástku, vyjměte před montáží stávající součástku.

O této úloze

Následující obrázek znázorňuje umístění 3člankové (41Wh) baterie a postup montáže.



3x
M2x3

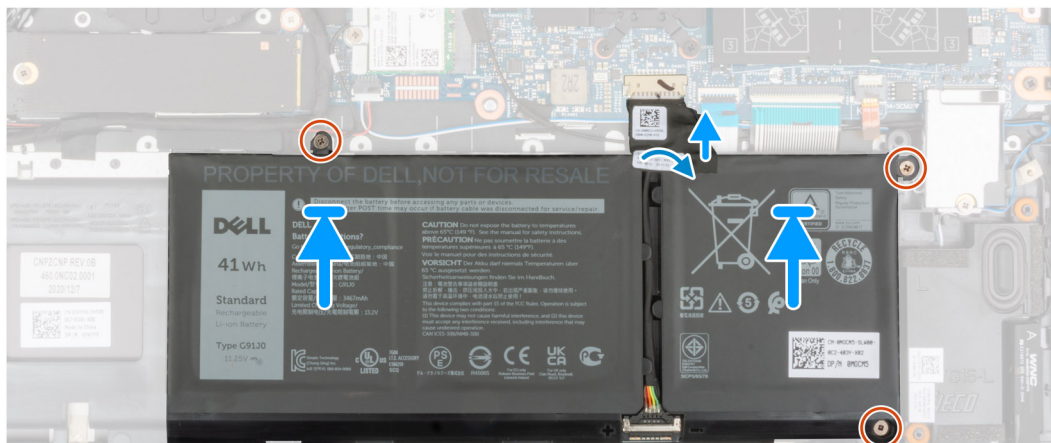
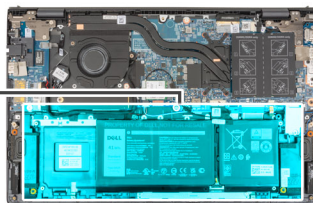
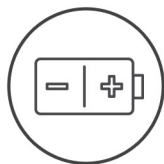

Kroky

1. Umístěte žčláčkovou baterii pomocí zarovnávacích výčňěčků do sestavy opěřky pro dlaň a klávesnice.
2. Zarovnejte otvory pro šrouby na žčláčkové baterii s otvory pro šrouby na sestavě opěřky pro dlaň a klávesnice.
3. Zašroubujte tři šrouby (M2x3), které upevňují žčláčkovou baterii k sestavě opěřky pro dlaň a klávesnice.
4. Připojte kabel baterie k základní desce.
5. Přilepte pásku, kterou je kabel baterie připevněn k základní desce.

Další kroky

1. Nasaďte [spodní kryt](#).
2. Postupujte podle pokynů v části [Po manipulaci v počítači](#).

Demontáž 4čláčkové baterie

Požadavky

1. Postupujte podle pokynů v části [Před manipulací uvnitř počítače](#).
2. Sejměte [spodní kryt](#).

O této úloze

Následující obrázek znázorňuje umístění 4čláčkové (54Wh) baterie a postup demontáže.



4x
M2x3

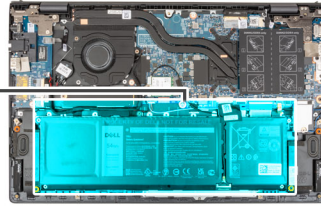
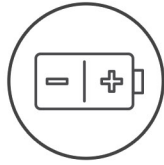

Kroky

1. Odlepte pásku, kterou je kabel baterie připevněn k základní desce.
2. Odpojte kabel baterie od základní desky.
3. Vyšroubujte čtyři šrouby (M2x3), které upevňují 4čláčkovou baterii k sestavě opěrky pro dlaň a klávesnice.
4. Vyjměte 4čláčkovou baterii společně s kabelem ze sestavy opěrky pro dlaň a klávesnice.

Montáž 4čláčkové baterie

Požadavky

Jestliže nahrazujete určitou součástku, vyjměte před montáží stávající součástku.

O této úloze

Následující obrázek znázorňuje umístění 4čláčkové (54Wh) baterie a postup montáže.



4x
M2x3

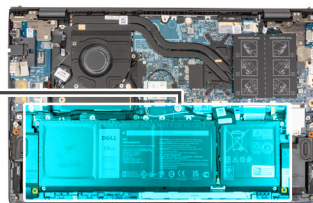
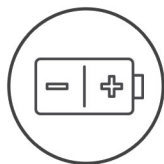

Kroky

1. Umístěte 4člávkovou baterii pomocí zarovnávacích výčnělků do sestavy opěrky pro dlaň a klávesnice.
2. Zarovnejte otvory pro šrouby na 4člávkové baterii s otvory pro šrouby na sestavě opěrky pro dlaň a klávesnice.
3. Zašroubujte čtyři šrouby (M2x3), které upevní 4člávkovou baterii k sestavě opěrky pro dlaň a klávesnice.
4. Připojte kabel baterie k základní desce.
5. Přilepte pásku, kterou je kabel baterie připevněn k základní desce.

Další kroky

1. Nasaďte [spodní kryt](#).
2. Postupujte podle pokynů v části [Po manipulaci v počítači](#).

Kabel baterie

Demontáž kabelu baterie

Požadavky

1. Postupujte podle pokynů v části [Před manipulací uvnitř počítače](#).
2. Sejměte [spodní kryt](#).
3. Vyjměte [3člávkovou baterii](#) nebo [4člávkovou baterii](#), dle konkrétní situace.

i POZNÁMKA: Při odpojení baterie od základní desky kvůli servisu dojde během spouštění systému ke zpoždění, neboť proběhne resetování baterie RTC.

O této úloze

Následující obrázky znázorňují umístění kabelu baterie a postup demontáže.

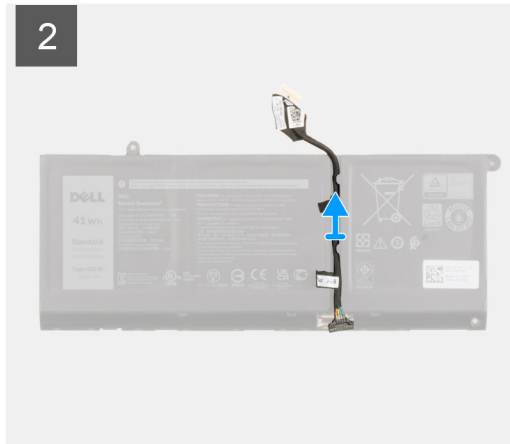
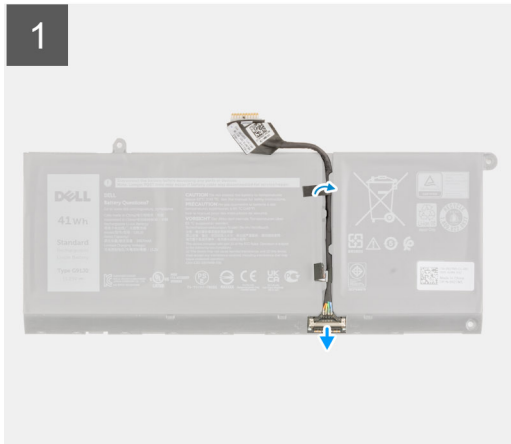

Kroky

1. Překlopte baterii a vyjměte kabel baterie z vodítek na baterii.
2. Odpojte kabel baterie od konektoru na baterii.
3. Zvedněte kabel baterie z baterie.

Montáž kabelu baterie

Požadavky

Jestliže nahrazujete určitou součástku, vyjměte před montáží stávající součástku.

O této úloze

Následující obrázek znázorňuje umístění kabelu baterie a postup montáže.

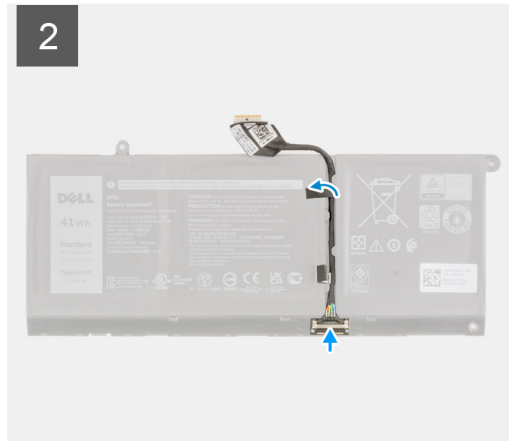
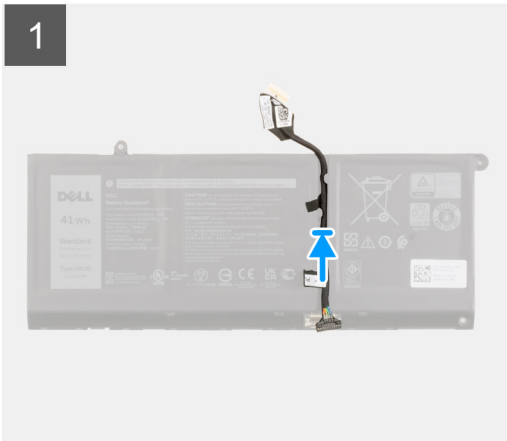

Kroky

1. Zarovnejte a položte kabel baterie na baterii.
2. Ved'te kabel baterie vodičky na baterii.
3. Připojte kabel baterie ke konektoru na baterii.

Další kroky

1. Nainstalujte [3čláčkovou baterii](#) nebo [4čláčkovou baterii](#), dle konkrétní situace.
2. Nasaďte [spodní kryt](#).
3. Postupujte podle pokynů v části [Po manipulaci v počítači](#).

Paměť

Vyjmutí paměťového modulu

Požadavky

1. Postupujte podle pokynů v části [Před manipulací uvnitř počítače](#).
2. Přejděte do [servisního režimu](#).
3. Sejměte [spodní kryt](#).

O této úloze

Následující obrázky znázorňují umístění paměťového modulu a postup demontáže.

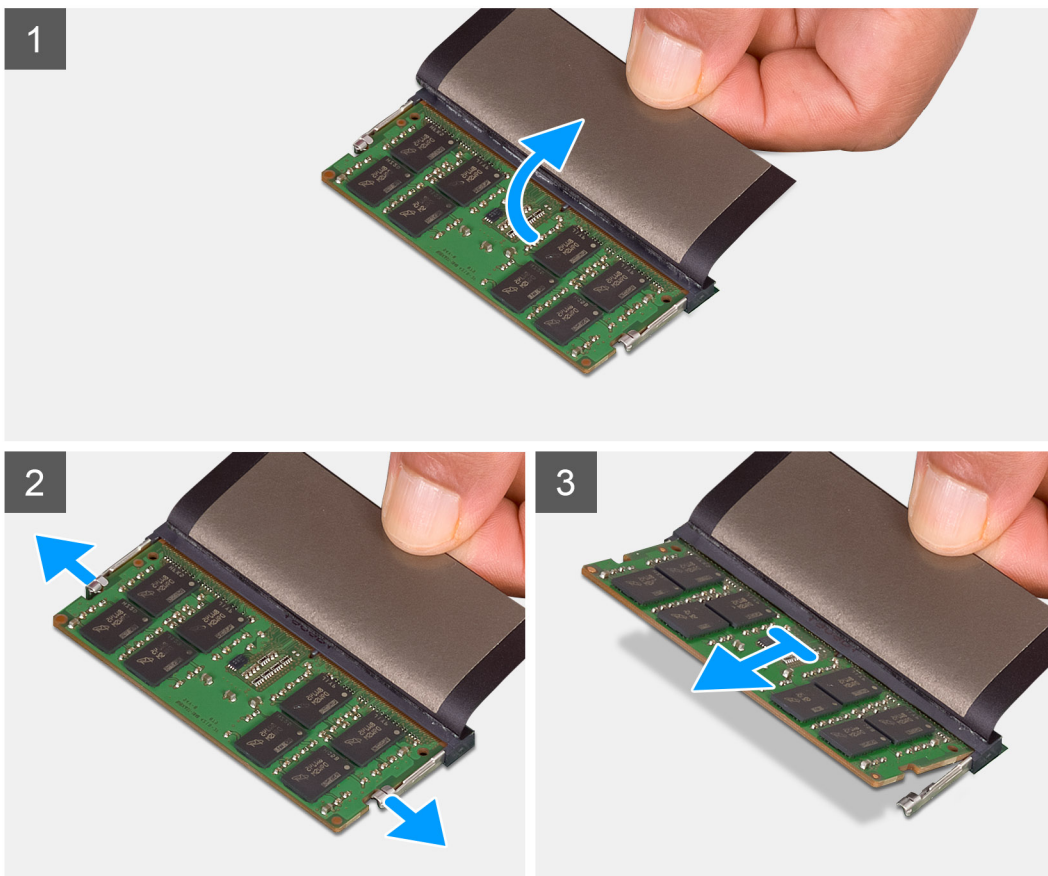
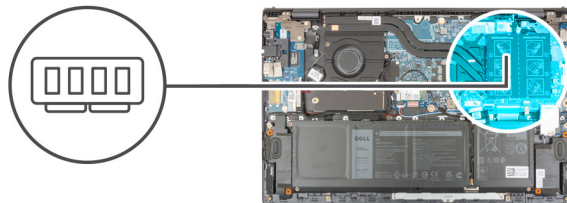

Kroky

1. Zvedněte mylarový pásek, abyste se dostali k paměťovému modulu.
2. Pomocí prstů vytáhněte upevňovací svorky z obou stran paměťového modulu tak, aby se modul uvolnil.
3. Vyměňte paměťový modul ze slotu paměťového modulu.

i **POZNÁMKA:** Opakujte kroky 1 až 3 a vyměňte jakékoli další paměťové moduly nainstalované v počítači.

Vložení paměťového modulu

Požadavky

Jestliže nahrazujete určitou součástku, vyměňte před montáží stávající součástku.

O této úloze

Následující obrázek znázorňuje umístění paměťového modulu a postup montáže.

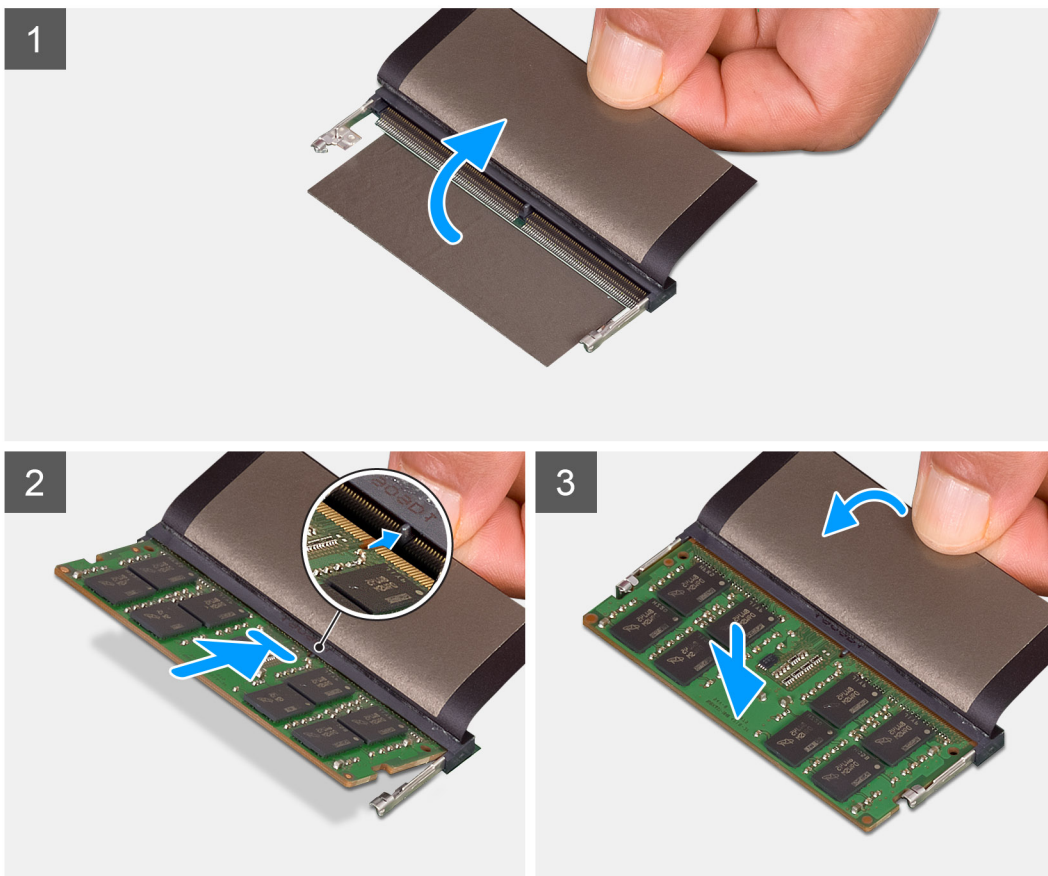
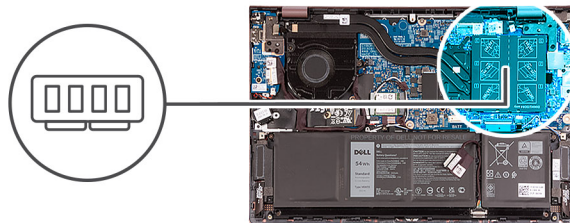

Kroky

1. Zvedněte mylarový pásek, abyste se dostali ke slotu paměťového modulu.
2. Zarovnejte zářez na hraně paměťového modulu s výčnělkem na slotu paměťového modulu.
3. Zasuňte paměťový modul pevně zešikma do paměťového slotu.
4. Zatlačte na paměťový modul směrem dolů, aby zapadl na místo.

i **POZNÁMKA:** Jestliže neuslyšíte kliknutí, modul vyjměte a postup vkládání zopakujte.

i **POZNÁMKA:** Opakujte kroky 1 až 4 a nainstalujte do počítače všechny další paměťové moduly.

Další kroky

1. Nasaďte [spodní kryt](#).
2. Ukončete [servisní režim](#).
3. Postupujte podle pokynů v části [Po manipulaci uvnitř počítače](#).

Disk SSD – slot M.2 č. 1

Demontáž disku SSD 2230 ze slotu M.2 č. 1

Požadavky

1. Postupujte podle pokynů v části [Před manipulací uvnitř počítače](#).
 - POZNÁMKA:** Disky SSD jsou křehké. Při manipulaci s diskem SSD buďte opatrní.
 - POZNÁMKA:** Chcete-li předejít ztrátě dat, nevyjímejte disk SSD, pokud je počítač v režimu spánku nebo zapnutý.
2. Přejděte do [servisního režimu](#).
3. Sejměte [spodní kryt](#).

O této úloze

- POZNÁMKA:** V závislosti na objednané konfiguraci může váš počítač podporovat ve slotu M.2 č. 1 disk SSD 2230 nebo 2280.
 - POZNÁMKA:** Tento postup platí pouze pro počítače dodávané s diskem SSD 2230, nainstalovaném do slotu M.2 č. 1.
- Následující obrázek znázorňuje umístění disku SSD 2230 nainstalovaného ve slotu M.2 č. 1 a postup demontáže.

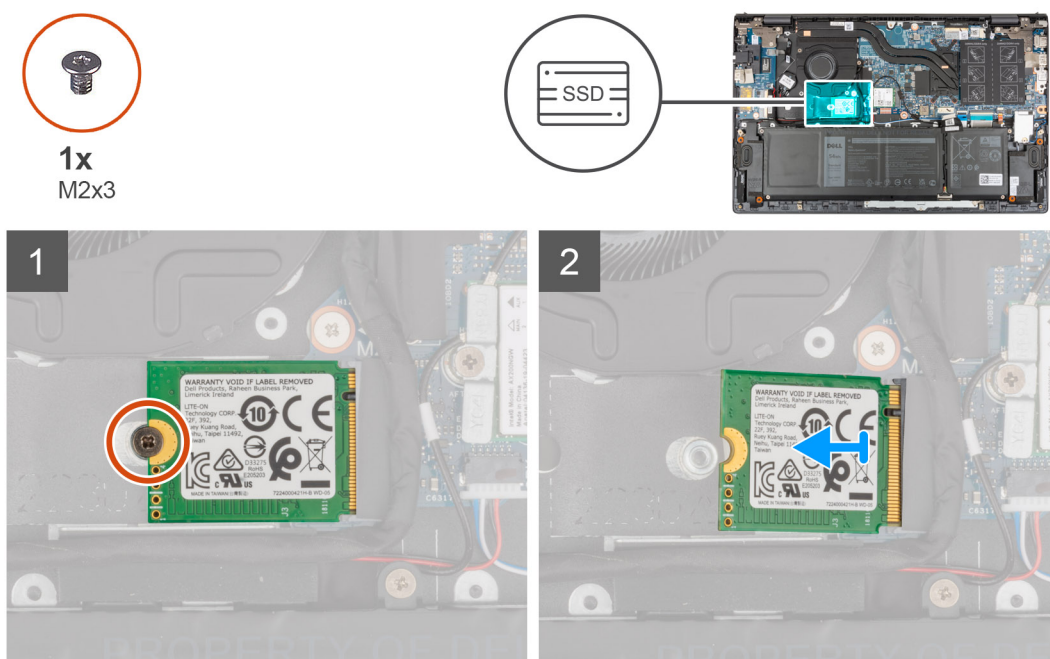

Kroky

1. Vyšroubujte šroub (M2x3), kterým je disk SSD 2230 připevněn k sestavě opěrky pro dlaň a klávesnice.
2. Vysuňte a vyjměte disk SSD ze slotu M.2 č. 1.

Montáž disku SSD 2230 do slotu M.2 č. 1

Požadavky

Jestliže nahrazujete určitou součástku, vyjměte před montáží stávající součástku.

O této úloze

- POZNÁMKA:** Disky SSD jsou křehké. Při manipulaci s diskem SSD buďte opatrní.
- POZNÁMKA:** V závislosti na objednané konfiguraci může váš počítač podporovat ve slotu M.2 č. 1 disk SSD 2230 nebo 2280.
- POZNÁMKA:** Tento postup platí pouze v případě, že instalujete disk SSD 2230 do slotu M.2 č. 1.
- POZNÁMKA:** Před montáží disku SSD 2230 nebo 2280 ověřte, že je montážní držák ve správné poloze. Více informací naleznete v části [Instalace montážního držáku disku SSD](#).

Následující obrázek znázorňuje umístění disku SSD 2230 nainstalovaného ve slotu M.2 č. 1 a postup montáže.

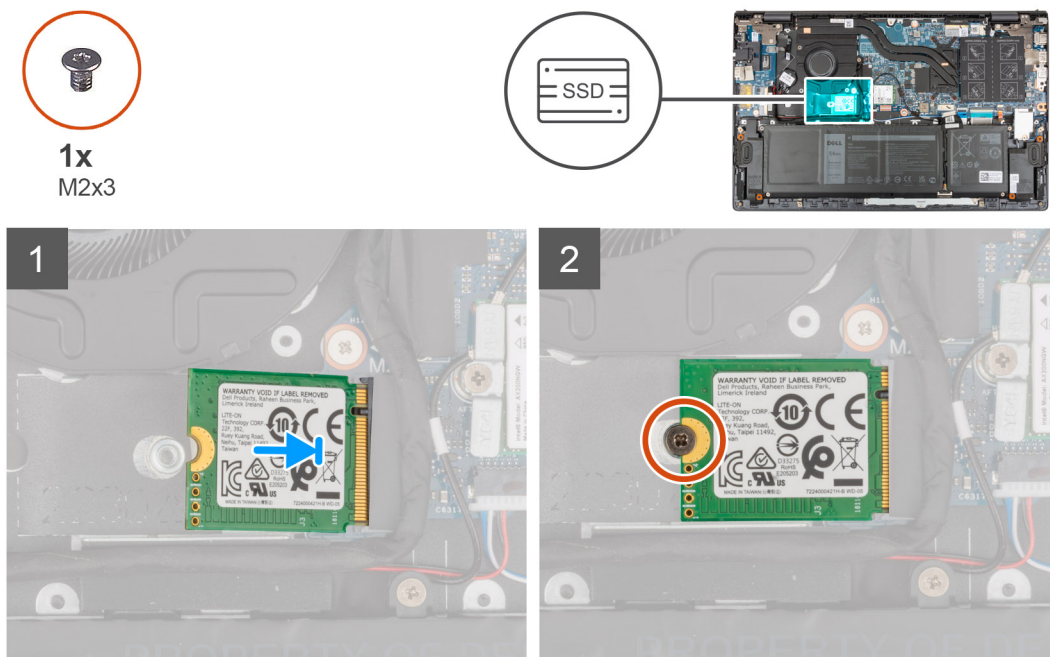

Kroky

1. Zarovnejte drážku na disku SSD 2230 s výstupkem na slotu pro disk SSD.
2. Zasuňte disk SSD 2230 pevně zešikma do slotu pro disk SSD.
3. Zarovnejte otvor pro šroub na disku SSD s otvorem na sestavě opěrky pro dlaň a klávesnice.
4. Namontujte šroub (M2x3), kterým je disk SSD 2230 připevněn k sestavě opěrky pro dlaň a klávesnice.

Další kroky

1. Nasaďte [spodní kryt](#).
2. Ukončete [servisní režim](#).
3. Postupujte podle pokynů v části [Po manipulaci uvnitř počítače](#).

Demontáž disku SSD 2280 ze slotu M.2 č. 1

Požadavky

1. Postupujte podle pokynů v části [Před manipulací uvnitř počítače](#).
 - POZNÁMKA:** Disky SSD jsou křehké. Při manipulaci s diskem SSD buďte opatrní.
 - POZNÁMKA:** Chcete-li předejít ztrátě dat, nevyjímejte disk SSD, pokud je počítač v režimu spánku nebo zapnutý.
2. Přejděte do [servisního režimu](#).
3. Sejměte [spodní kryt](#).

O této úloze

- POZNÁMKA:** V závislosti na objednané konfiguraci může váš počítač podporovat ve slotu M.2 č. 1 disk SSD 2280 nebo 2230.
- POZNÁMKA:** Tento postup platí pouze pro počítače dodávané s diskem SSD 2280 nainstalovaným do slotu M.2 č. 1.

Následující obrázek znázorňuje umístění disku SSD 2280 nainstalovaného ve slotu M.2 č. 1 a postup demontáže.

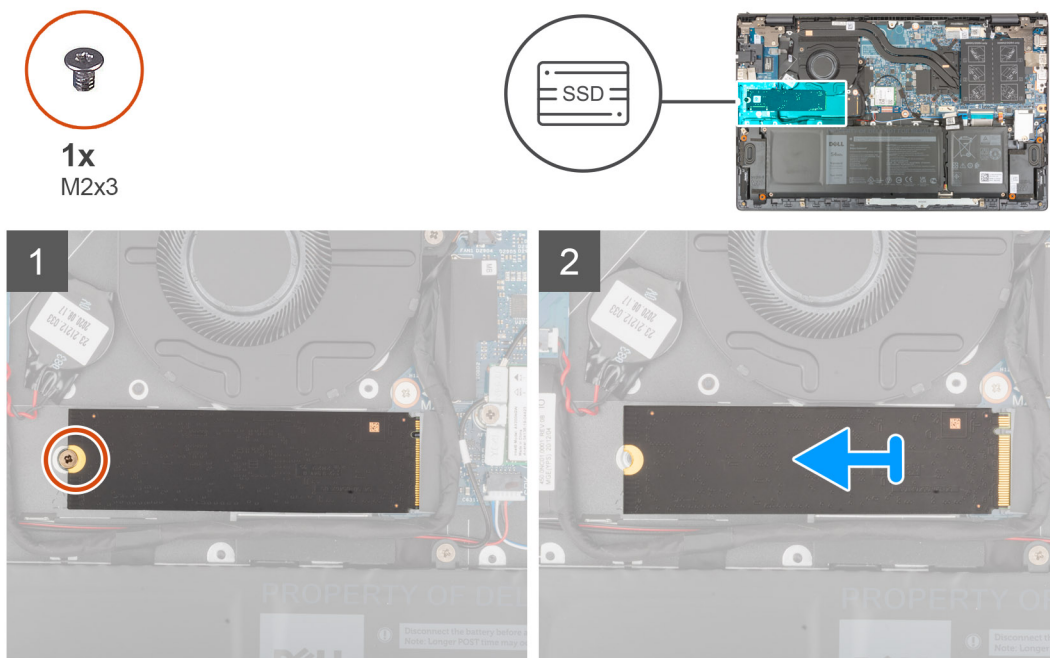

Kroky

- Vymontujte šroub (M2x3), kterým je disk SSD připevněn k sestavě opěrky pro dlaň a klávesnice.
- Vysuňte a zvedněte disk SSD 2280 ze slotu disku SSD M.2 č. 1 na základní desce.

Montáž disku SSD 2280 do slotu M.2 č. 1

Požadavky

Jestliže nahrazujete určitou součástku, vyjměte před montáží stávající součástku.

O této úloze

- POZNÁMKA:** Disky SSD jsou křehké. Při manipulaci s diskem SSD buďte opatrní.
- POZNÁMKA:** V závislosti na objednané konfiguraci může počítač č. 1 podporovat ve slotu M.2 č. 1 disk SSD 2280 nebo 2230.
- POZNÁMKA:** Tento postup platí, jestliže instalujete do slotu M.2 č. 1 disk SSD 2280.
- POZNÁMKA:** Před montáží disku SSD 2230 nebo 2280 ověřte, že je montážní držák ve správné poloze. Více informací naleznete v části [Instalace montážního držáku disku SSD](#).

Následující obrázek znázorňuje umístění disku SSD 2280 nainstalovaného ve slotu M.2 č. 1 a postup montáže.



1x
M2x3

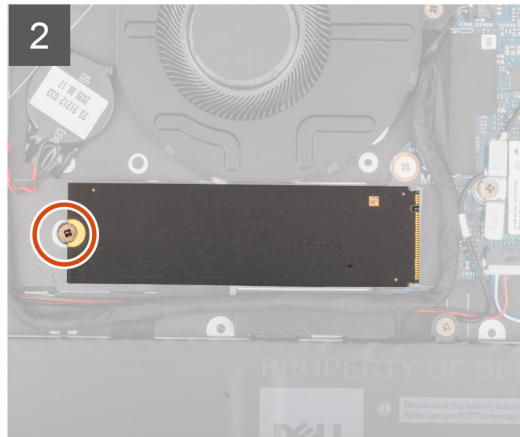
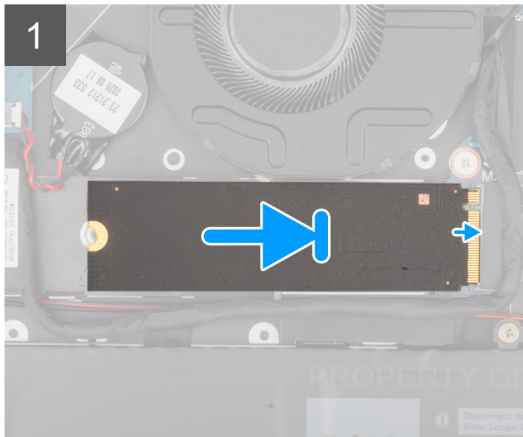
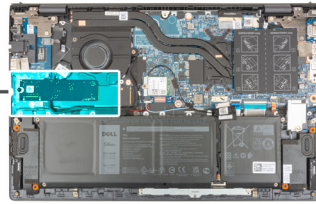

Kroky

1. Zarovnejte drážku na disku SSD 2280 s výstupkem na slotu pro disk SSD.
2. Zasuňte disk SSD 2280 pevně zešikma do slotu pro disk SSD.
3. Zarovnejte otvor pro šroub na disku SSD s otvorem na sestavě opěrky pro dlaň a klávesnice.
4. Namontujte šroub (M2x3), kterým je disk SSD 2280 připevněn k sestavě opěrky pro dlaň a klávesnice.

Další kroky

1. Nasaďte [spodní kryt](#).
2. Ukončete [servisní režim](#).
3. Postupujte podle pokynů v části [Po manipulaci uvnitř počítače](#).

Instalace montážního držáku disku SSD do slotu M.2 č. 1

O této úloze

Následující obrázek zobrazuje postup při instalaci montážního držáku disku SSD při výměně disku SSD M.2 2230 za disk SSD M.2 2280 ve slotu M.2 č. 1.

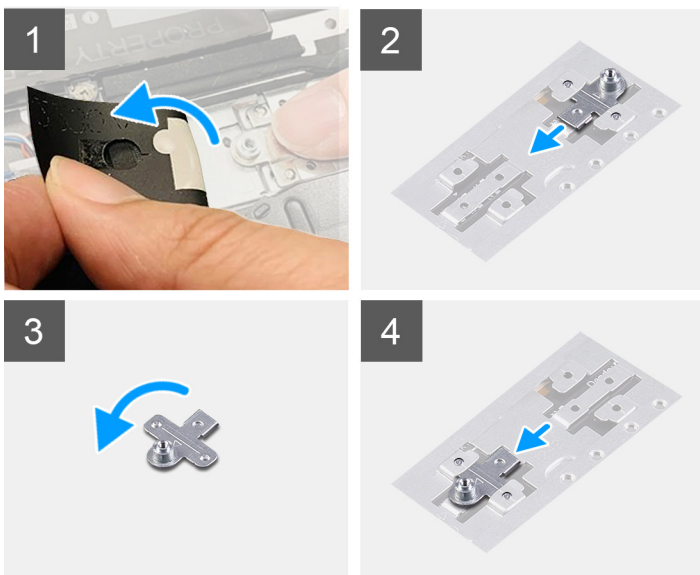

Následující obrázek zobrazuje postup při instalaci montážního držáku disku SSD při výměně disku SSD M.2 2280 za disk SSD M.2 2230 ve slotu M.2 č. 1.

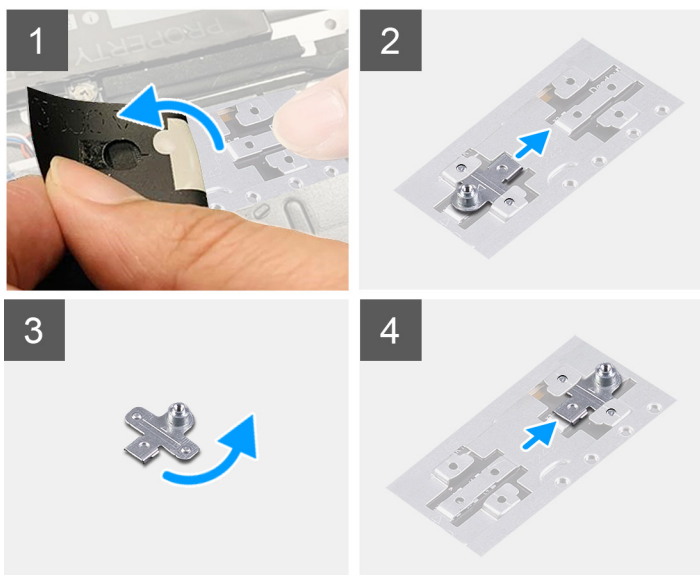

Kroky

1. Vysuňte a vyjměte montážní držák disku SSD ze slotu pro montážní držák na sestavě opěrky pro dlaň a klávesnice.
2. Otočte montážní držák disku SSD o 180 stupňů.
3. Zasuňte montážní držák disku SSD do montážního slotu na sestavě opěrky pro dlaň a klávesnice.
4. Vložte [disk SSD 2230](#) nebo [SSD 2280](#), dle toho, který máte v počítači.

Disk SSD – slot M.2 č. 2

Demontáž disku SSD 2230 ze slotu M.2 č. 2

Požadavky

 **POZNÁMKA:** Slot M.2 č. 2 podporuje pouze disky SSD 2230.

POZNÁMKA: Tento postup platí pouze pro počítače dodávané s diskem SSD 2230, nainstalovaném do slotu M.2 č. 2.

1. Postupujte podle pokynů v části [Před manipulací uvnitř počítače](#).

POZNÁMKA: Disky SSD jsou křehké. Při manipulaci s diskem SSD buďte opatrní.

POZNÁMKA: Chcete-li předejít ztrátě dat, nevyjímejte disk SSD, pokud je počítač v režimu spánku nebo zapnutý.

2. Přejděte do [servisního režimu](#).

3. Sejměte [spodní kryt](#).

O této úloze

Následující obrázek znázorňuje umístění disku SSD 2230 nainstalovaného ve slotu M.2 č. 2 a demontáž.



1x
M2x3

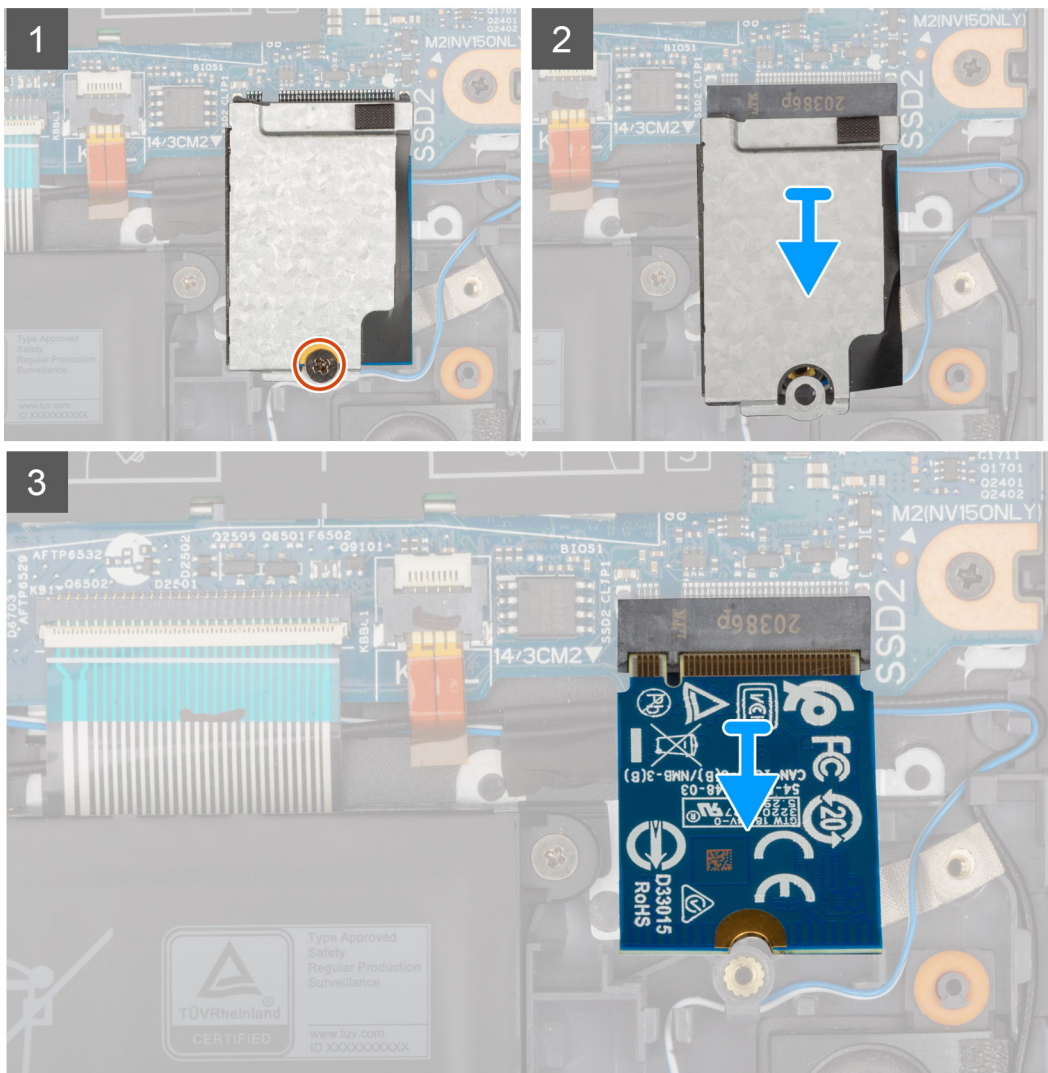
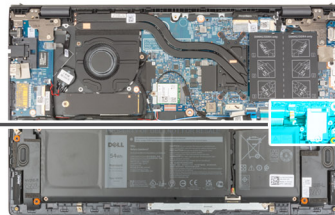

Kroky

1. Vyšroubujte šroub (M2x3), kterým jsou tepelný kryt disku SSD a disk připevněny k sestavě opěrky pro dlaň a klávesnice.

2. Vysuňte a sejměte z disku SSD tepelný kryt.
3. Vysuňte a vyjměte disk SSD ze slotu M.2 č. 2.

Montáž disku SSD 2230 do slotu M.2 č. 2

Požadavky

Jestliže nahrazujete určitou součástku, vyjměte před montáží stávající součástku.

O této úloze

 **POZNÁMKA:** Disky SSD jsou křehké. Při manipulaci s diskem SSD buďte opatrní.

 **POZNÁMKA:** Slot M.2 č. 2 podporuje pouze disky SSD 2230.

 **POZNÁMKA:** Tento postup platí pouze pro počítače dodávané s diskem SSD 2230, nainstalovaném do slotu M.2 č. 2.

Následující obrázek znázorňuje umístění disku SSD 2230 nainstalovaného ve slotu M.2 č. 2 a montáž.



1x
M2x3

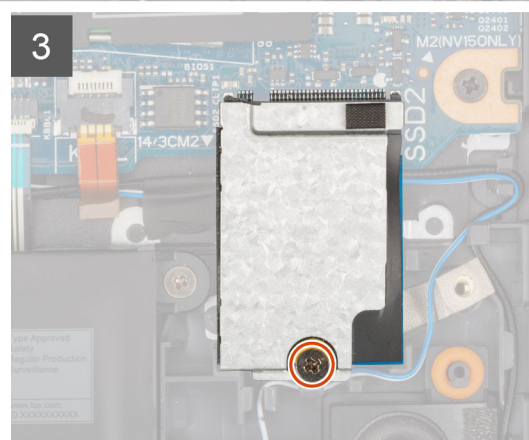
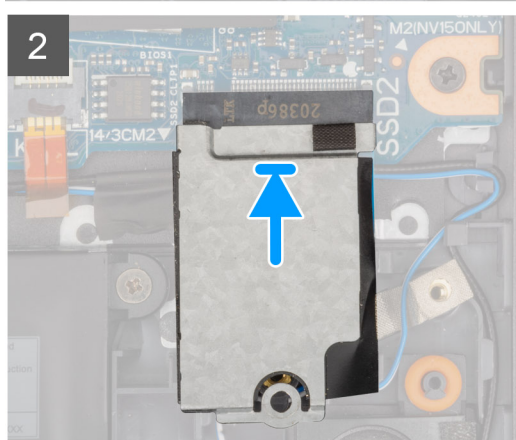
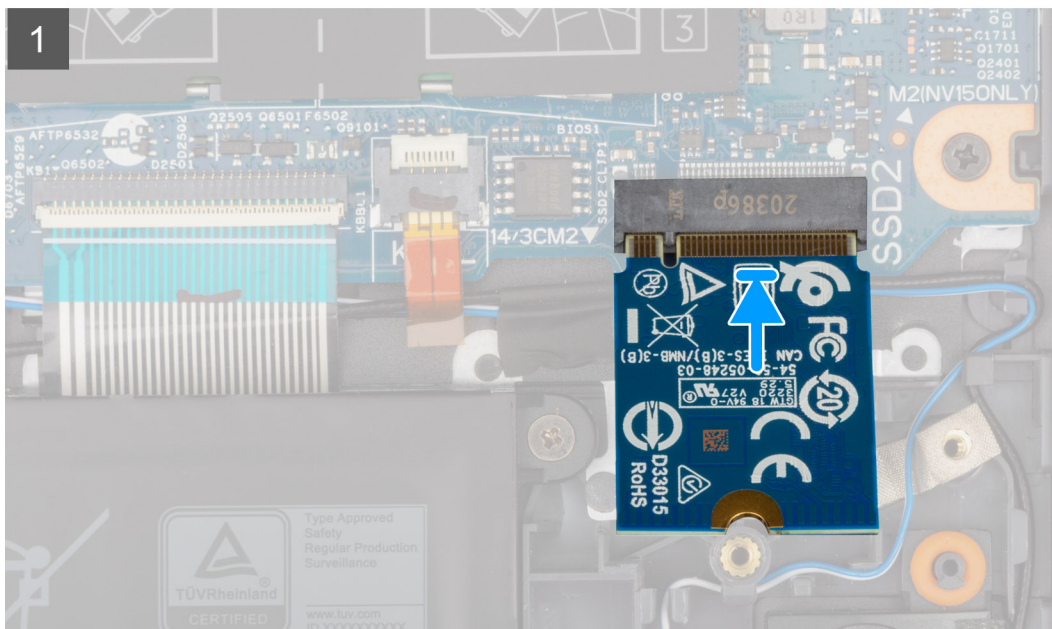
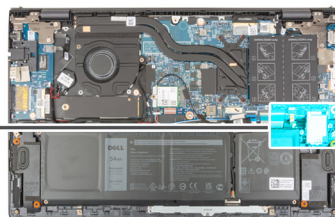

Kroky

1. Zarovnejte zářez na disku SSD 2230 s výčnělkem ve slotu M.2 č. 2 na základní desce.
2. Vložte disk SSD 2230 do slotu M.2 č. 2 na základní desce.
3. Položte na disk SSD tepelný kryt.
4. Zarovnejte otvor pro šroub na tepelném krytu disku SSD s otvorem pro šroub na sestavě opěrky pro dlaň a klávesnice.
5. Zašroubujte šroub (M2x3), kterým jsou tepelný kryt disku SSD a disk připevněny k sestavě opěrky pro dlaň a klávesnice.

Další kroky

1. Nasaďte [spodní kryt](#).
2. Ukončete [servisní režim](#).
3. Postupujte podle pokynů v části [Po manipulaci uvnitř počítače](#).

Bezdrátová karta

Demontáž bezdrátové karty

Požadavky

1. Postupujte podle pokynů v části [Před manipulací uvnitř počítače](#).
2. Přejděte do [servisního režimu](#).
3. Sejměte [spodní kryt](#).

O této úloze

Následující obrázky znázorňují umístění bezdrátové karty a postup demontáže.



1x
M2x3

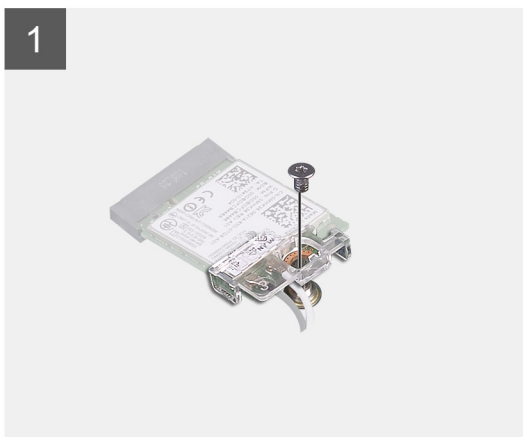

Kroky

1. Vyšroubujte šroub (M2x3), kterým je připevněn držák bezdrátové karty k bezdrátové kartě a základní desce.
2. Zvedněte držák bezdrátové karty z bezdrátové karty.
3. Odpojte anténní kabely od bezdrátové karty.
4. Bezdrátovou kartu vysuňte a demontujte ze slotu pro bezdrátovou kartu.

Montáž bezdrátové karty

Požadavky

Jestliže nahrazujete určitou součástku, vyjměte před montáží stávající součástku.

O této úloze

Následující obrázek znázorňuje umístění bezdrátové karty a postup montáže.



1x
M2x3

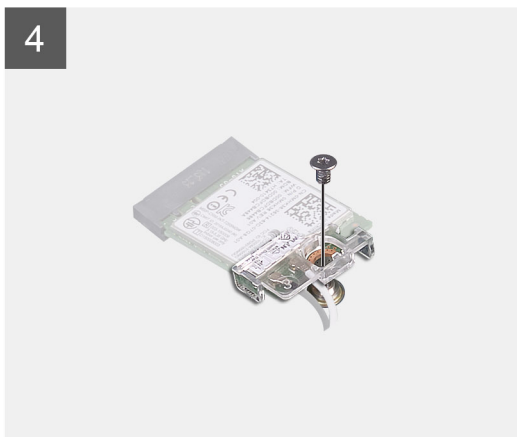
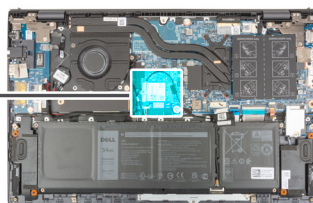

Kroky

1. Připojte anténní kabely k bezdrátové kartě.

Následující tabulka uvádí barevné schéma anténních kabelů pro bezdrátové karty podporované tímto počítačem.

Tabulka 2. Barevné schéma anténních kabelů

Konektory na bezdrátové kartě	Barva anténního kabelu	Síťotiskové značky	
Hlavní	Bílá	HLAVNÍ	△ (bílý trojúhelník)
Pomocná	Černá	AUX	▲ (černý trojúhelník)

2. Zarovnejte drážku na bezdrátové kartě s výstupkem na slotu karty na základní desce.
3. Zasuňte a vložte bezdrátovou kartu zešikma do slotu pro bezdrátovou kartu na základní desce.
4. Zarovnejte otvor pro šroub na držáku bezdrátové karty s otvorem pro šroub na bezdrátové kartě a základní desce.
5. Zašroubujte šroub (M2x3), kterým je držák bezdrátové karty připevněn k bezdrátové kartě a základní desce.

Další kroky

1. Nasaďte [spodní kryt](#).
2. Ukončete [servisní režim](#).
3. Postupujte podle pokynů v části [Po manipulaci uvnitř počítače](#).

Ventilátor

Demontáž ventilátoru

Požadavky

1. Postupujte podle pokynů v části [Před manipulací uvnitř počítače](#).
2. Přejděte do [servisního režimu](#).
3. Sejměte [spodní kryt](#).

O této úloze

Následující obrázky znázorňují umístění ventilátoru a postup demontáže.



2x
M2x3

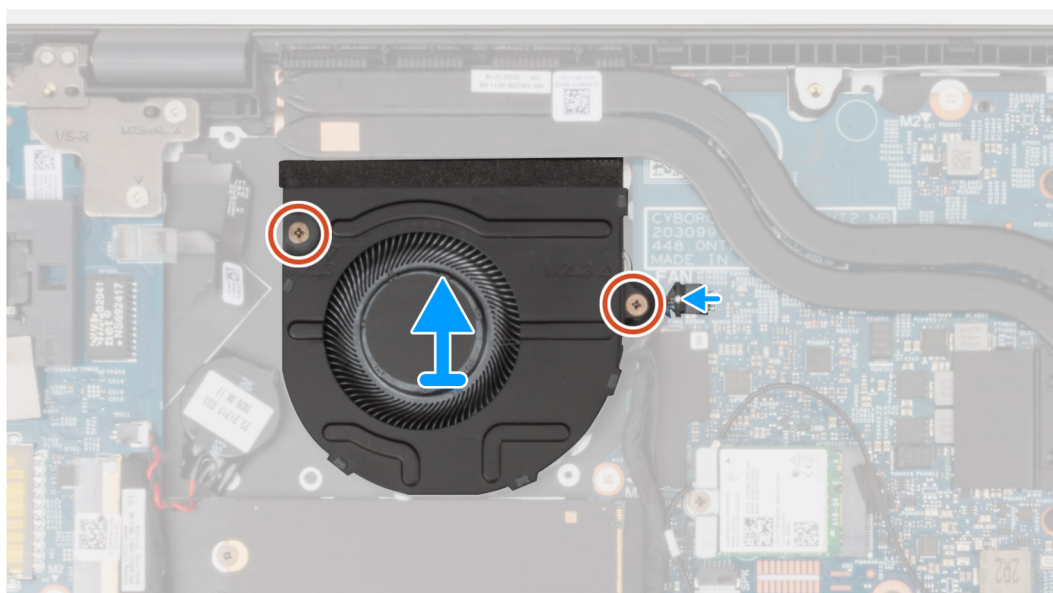
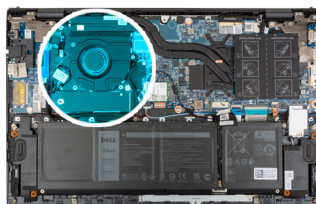

Kroky

1. Odpojte kabel ventilátoru od základní desky.
2. Vyšroubujte dva šrouby (M2x3), které upevňují ventilátor k sestavě opěrky pro dlaň a klávesnice.

3. Zvedněte ventilátor ze sestavy opěrky pro dlaň a klávesnice.

Montáž ventilátoru

Požadavky

Jestliže nahrazujete určitou součástku, vyjměte před montáží stávající součástku.

O této úloze

Následující obrázek znázorňuje umístění ventilátoru a postup montáže.



2x
M2x3

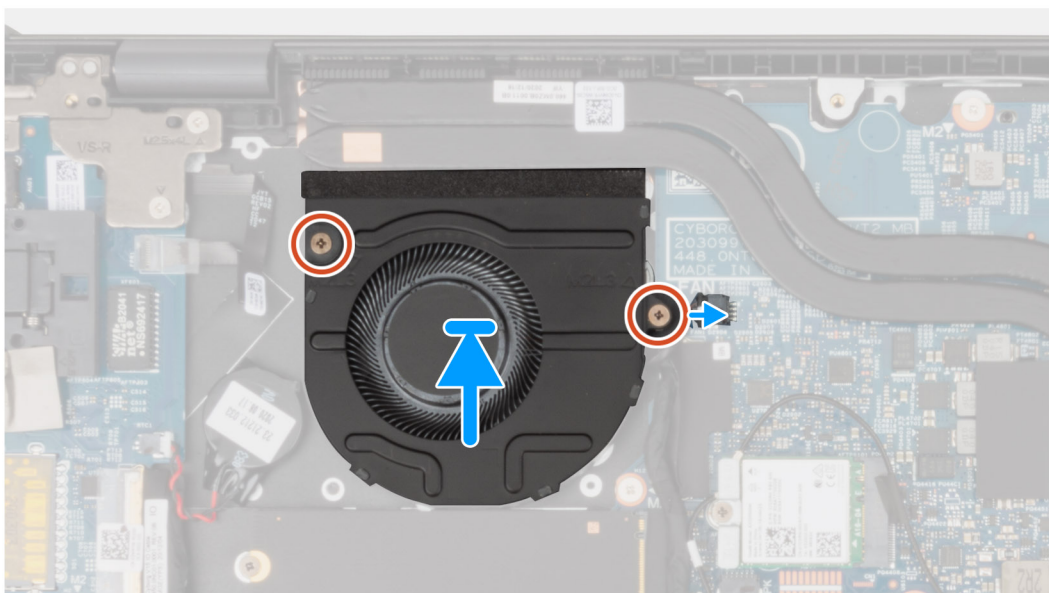
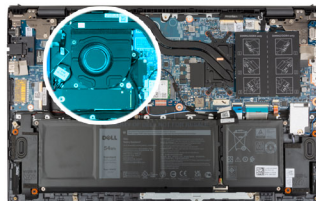

Kroky

1. Umístěte ventilátor pomocí zarovnávacích výčnělků do sestavy opěrky pro dlaň a klávesnice.
2. Zašroubujte dva šrouby (M2x3), které upevňují ventilátor k sestavě opěrky pro dlaň a klávesnice.
3. Připojte kabel ventilátoru k základní desce.

Další kroky

1. Nasaďte [spodní kryt](#).
2. Ukončete [servisní režim](#).
3. Postupujte podle pokynů v části [Po manipulaci uvnitř počítače](#).

Knoflíková baterie

Vyjmutí knoflíkové baterie

Požadavky

1. Postupujte podle pokynů v části [Před manipulací uvnitř počítače](#).

⚠ VÝSTRAHA: Vyjmutím knoflíkové baterie dojde k obnovení nastavení systému BIOS na výchozí hodnoty.
Doporučujeme, abyste si před vyjmutím knoflíkové baterie poznačili nastavení systému BIOS.

2. Přejděte do [servisního režimu](#).

3. Sejměte [spodní kryt](#).

O této úloze

Následující obrázky znázorňují umístění knoflíkové baterie a postup vyjmutí.

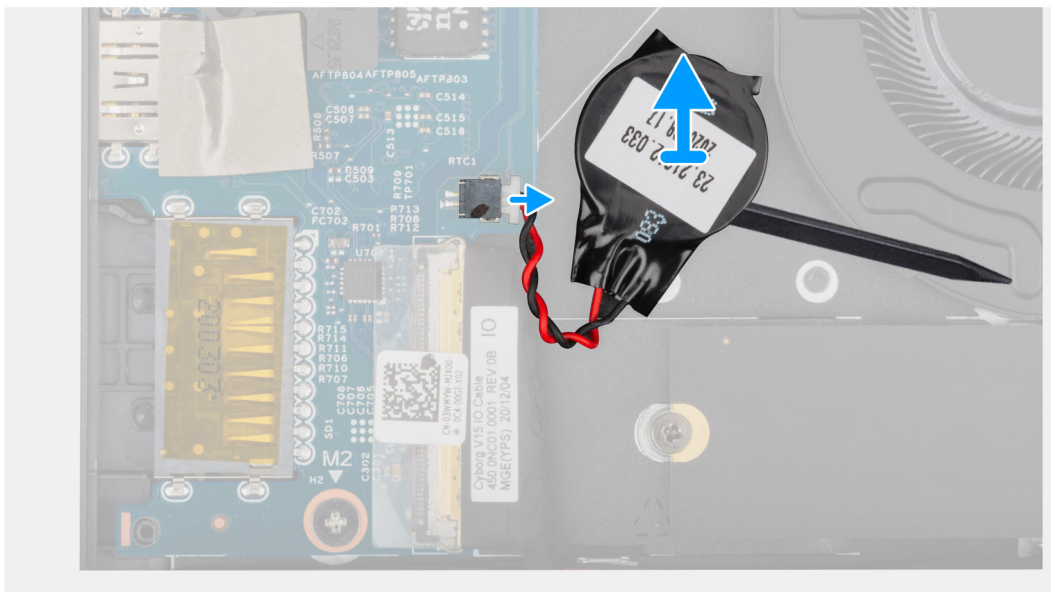
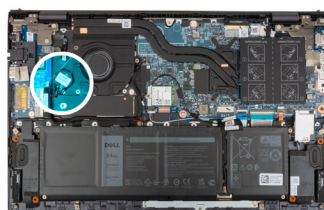

Kroky

1. Odpojte kabel knoflíkové baterie od desky I/O.

2. Pomocí plochého konce plastové jehly uvolněte knoflíkovou baterii ze sestavy opěrky pro dlaň a klávesnice.

Montáž knoflíkové baterie

Požadavky

Jestliže nahrazujete určitou součástku, vyjměte před montáží stávající součástku.

O této úloze

Následující obrázek znázorňuje umístění knoflíkové baterie a ukazuje postup montáže.

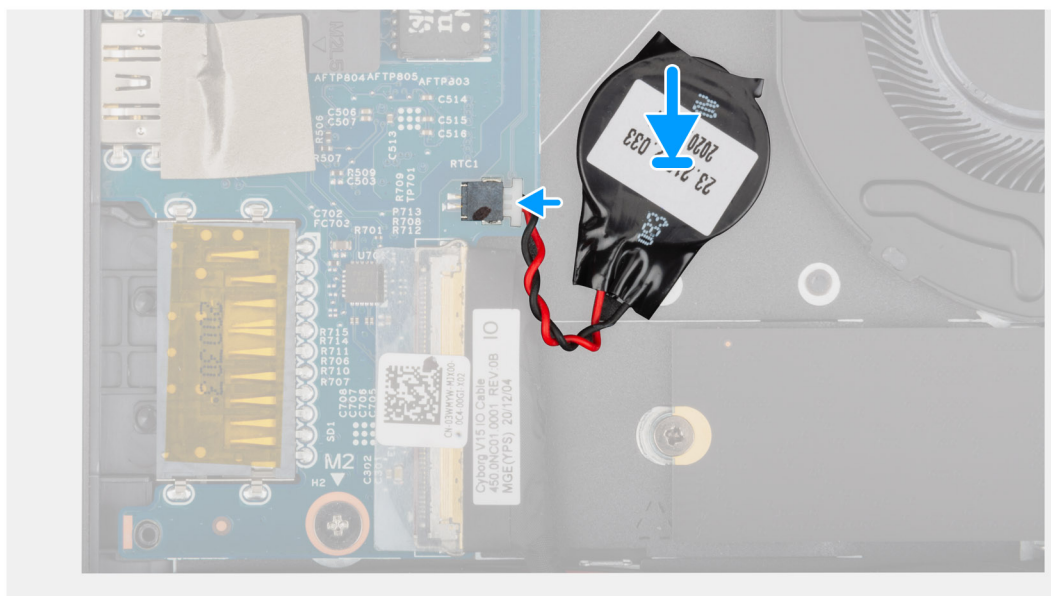

Kroky

1. Vložte knoflíkovou baterii do slotu na sestavě opěrky pro dlaň a klávesnice.
2. Připojte kabel knoflíkové baterie k desce I/O.

Další kroky

1. Nasaďte [spodní kryt](#).
2. Ukončete [servisní režim](#).
3. Postupujte podle pokynů v části [Po manipulaci uvnitř počítače](#).

Chladič

Demontáž chladiče

Požadavky

1. Postupujte podle pokynů v části [Před manipulací uvnitř počítače](#).

⚠ VÝSTRAHA: Maximální chlazení procesoru zajistíte tím, že se nebudete dotýkat teplovodivých oblastí chladiče. Oleje obsažené v pokožce dokážou snížit teplovodivost teplovodivé pasty.

ℹ POZNÁMKA: V průběhu běžného provozu může být chladič velice horký. Než se ho dotknete, nechte chladič dostatečně dlouho vychladnout.

2. Přejděte do [servisního režimu](#).
3. Sejměte [spodní kryt](#).

O této úloze

Následující obrázky znázorňují umístění chladiče a postup demontáže.



4x

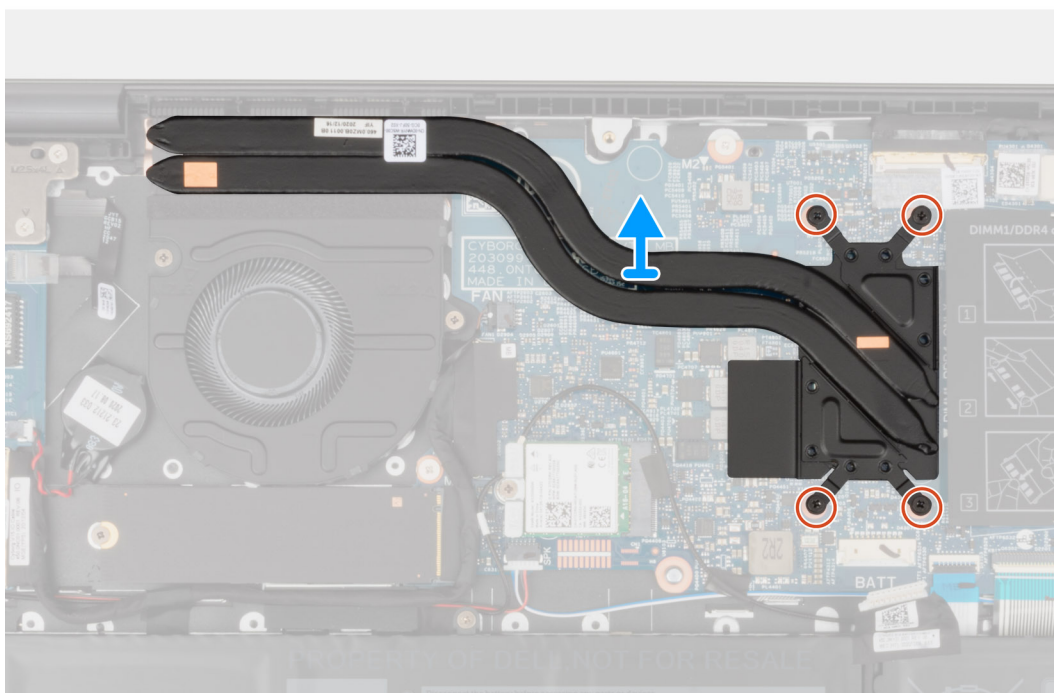
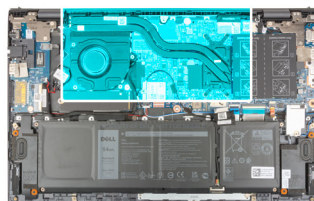

Kroky

1. Postupně (v opačném pořadí než je vyznačeno na chladiči) vyšroubujte čtyři jisticí šroubky upevňující chladič k základní desce.
2. Vyměňte chladič ze základní desky.

Montáž chladiče

Požadavky

Jestliže nahrazujete určitou součástku, vyjměte před montáží stávající součástku.

⚠ VÝSTRAHA: Nesprávné vyrovnání chladiče může poškodit základní desku a procesor.

i POZNÁMKA: Pokud vyměňujete základní desku nebo chladič, použijte chladič podložku, resp. pastu dodanou v rámci sady. Zajistíte tak dosažení správné tepelné vodivosti.

O této úloze

Následující obrázek znázorňuje umístění chladiče a postup montáže.



4x

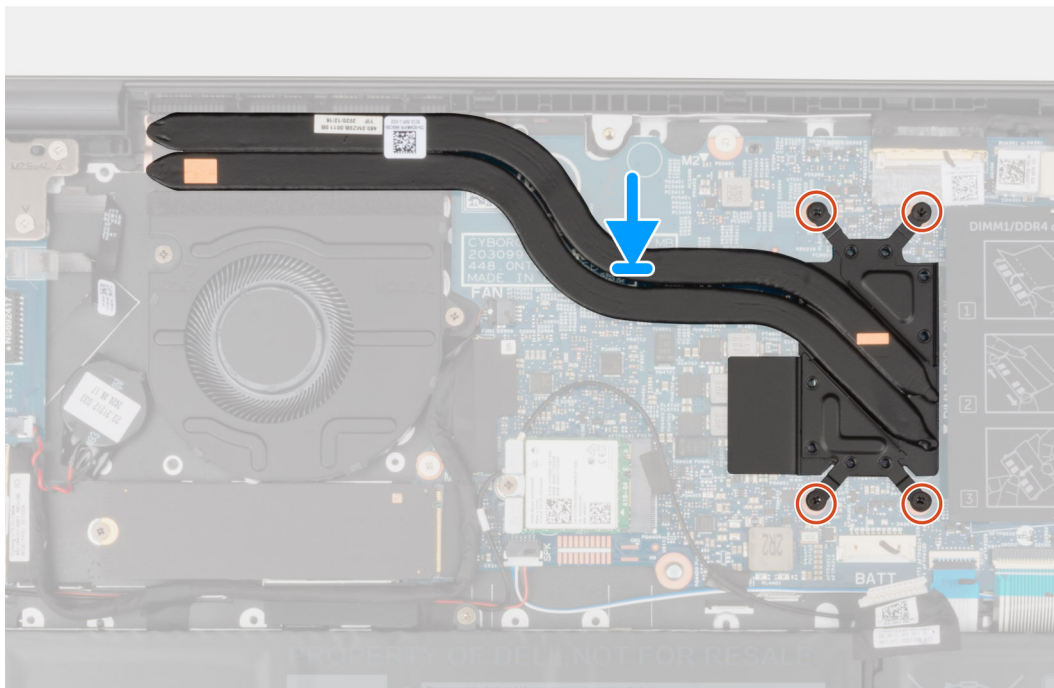
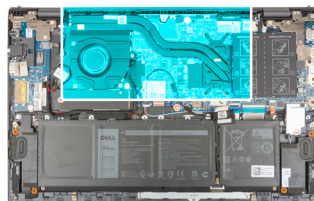

Kroky

1. Zarovnejte otvory pro šrouby na chladiči s otvory pro šrouby na základní desce.
2. Postupně (podle pořadí vyznačeného na chladiči) zašroubujte čtyři jisticí šroubky, které připevňují chladič k základní desce.

Další kroky

1. Nasaďte [spodní kryt](#).
2. Ukončete [servisní režim](#).
3. Postupujte podle pokynů v části [Po manipulaci uvnitř počítače](#).

Držák síťového portu

Demontáž držáku síťového portu

Požadavky

1. Postupujte podle pokynů v části [Před manipulací uvnitř počítače](#).
2. Přejděte do [servisního režimu](#).
3. Sejměte [spodní kryt](#).

O této úloze

Následující obrázky znázorňují umístění držáku síťového portu a postup demontáže.



2x
M2x5

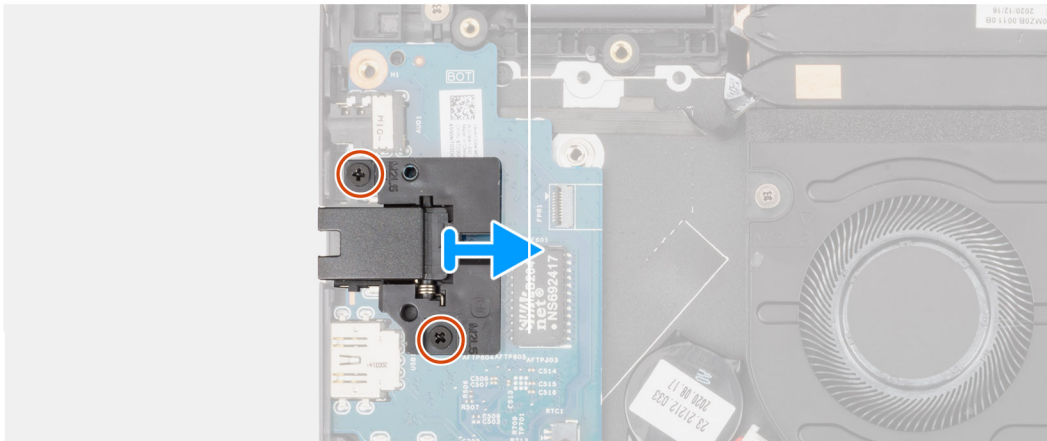
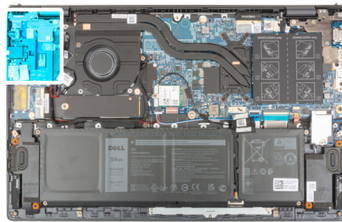

Kroky

1. Vyšroubujte dva šrouby (M2x5), kterými je držák síťového portu připevněn k desce I/O.
2. Zvedněte držák síťového portu z desky I/O.

Montáž držáku síťového portu

Požadavky

Jestliže nahrazujete určitou součástku, vyjměte před montáží stávající součástku.

O této úloze

Následující obrázky znázorňují umístění držáku síťového portu a postup montáže.



2x
M2x5

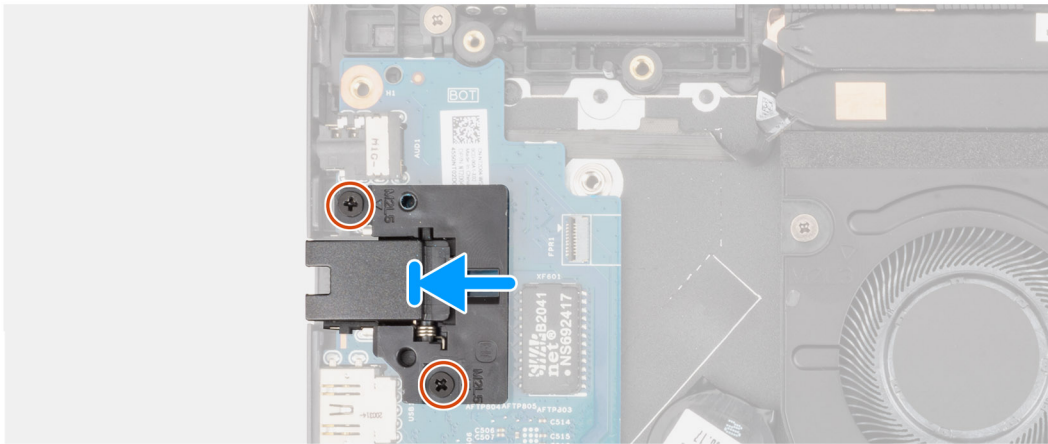

Kroky

1. Položte držák síťového portu na desku I/O.
2. Zarovnejte otvory pro šrouby na držáku síťového portu s otvory pro šrouby na desce I/O.
3. Zašroubujte dva šrouby (M2x5), kterými je držák síťového portu připevněn k desce I/O.

Další kroky

1. Nasaďte [spodní kryt](#).
2. Ukončete [servisní režim](#).
3. Postupujte podle pokynů v části [Po manipulaci uvnitř počítače](#).

deska I/O

Demontáž desky I/O

Požadavky

1. Postupujte podle pokynů v části [Před manipulací uvnitř počítače](#).
2. Přejděte do [servisního režimu](#).
3. Sejměte [spodní kryt](#).
4. Vyjměte [držák síťového portu](#).

O této úloze

Následující obrázky znázorňují umístění desky I/O a postup demontáže.

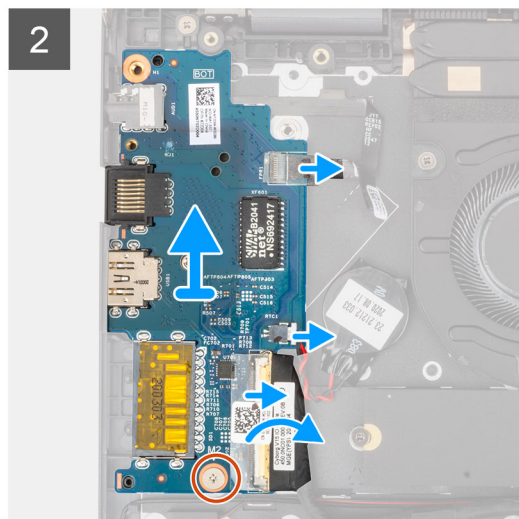
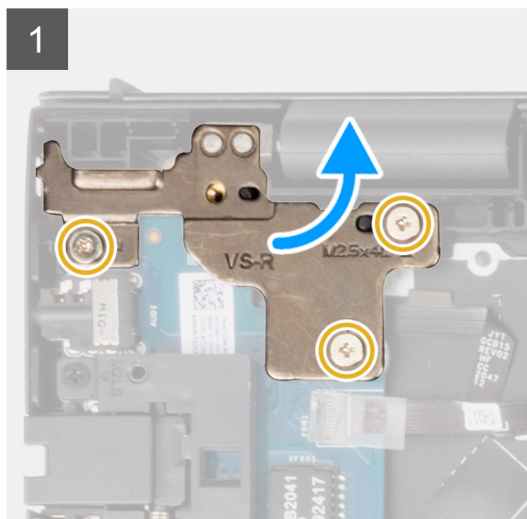

Kroky

1. Vyšroubujte tři šrouby (M2,5x4,5), kterými je levý pant připevněn k sestavě opěrky pro dlaň a klávesnice.
2. Otevřete pant displeje pod úhlem 90 stupňů.
3. Uvolněte západku a odpojte kabel vypínače s volitelnou čtečkou otisků prstů od desky I/O.
4. Odpojte kabel knoflíkové baterie od desky I/O.
5. Sloupněte pásku, kterou je kabel desky I/O připevněn k desce I/O.
6. Otevřete západku a odpojte kabel panelu I/O od desky I/O.
7. Vyšroubujte šroub (M2x2), který připevňuje desku I/O k sestavě opěrky pro dlaň a klávesnice.
8. Zvedněte desku I/O ze sestavy opěrky pro dlaň a klávesnice.

Vložení desky I/O

Požadavky

Jestliže nahrazujete určitou součástku, vyjměte před montáží stávající součástku.

O této úloze

Následující obrázek znázorňuje umístění desky I/O a postup montáže.



1x
M2x2

3x
M2.5x4.5

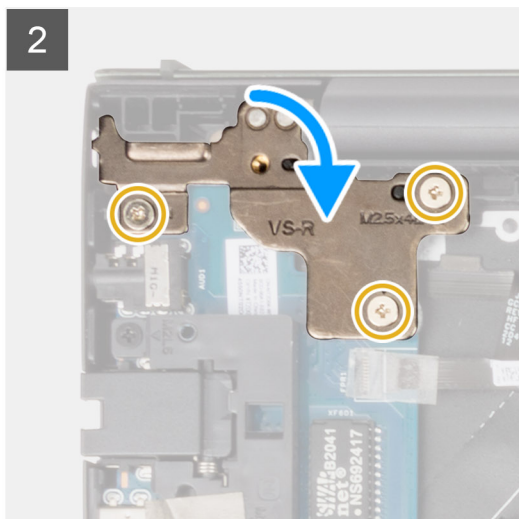
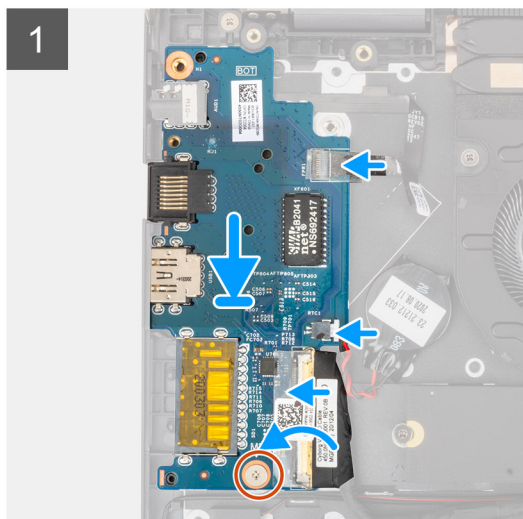

Kroky

1. Zasuňte desku I/O do slotů v sestavě opěrky pro dlaň a klávesnice.
2. Otvor pro šroub na desce I/O napájení srovnajte s otvorem pro šroub na sestavě opěrky pro dlaň a klávesnice.
3. Zašroubujte šroub (M2x2), který připevňuje desku I/O k sestavě opěrky pro dlaň a klávesnice.
4. Připojte kabel vypínače s volitelnou čtečkou otisků prstů ke konektoru na desce I/O a zajistěte ho pomocí západky.
5. Připojte kabel knoflíkové baterie k desce I/O.
6. Připojte kabel desky I/O k desce I/O a zajistěte jej uzavřením západky.
7. Přilepte pásku, kterou je kabel desky I/O připevněn k desce I/O.
8. Zavřete levý pant displeje.
9. Zašroubujte tři šrouby (M2,5x4,5), kterými je levý pant displeje připevněn k sestavě opěrky pro dlaň a klávesnice.

Další kroky

1. Namontujte [držák síťového portu](#).
2. Nasaďte [spodní kryt](#).
3. Ukončete [servisní režim](#).
4. Postupujte podle pokynů v části [Po manipulaci uvnitř počítače](#).

Reproduktory

Demontáž reproduktorů

Požadavky

1. Postupujte podle pokynů v části [Před manipulací uvnitř počítače](#).
2. Přejděte do [servisního režimu](#).
3. Sejměte [spodní kryt](#).

O této úloze

Následující obrázky znázorňují umístění reproduktorů a postup demontáže.

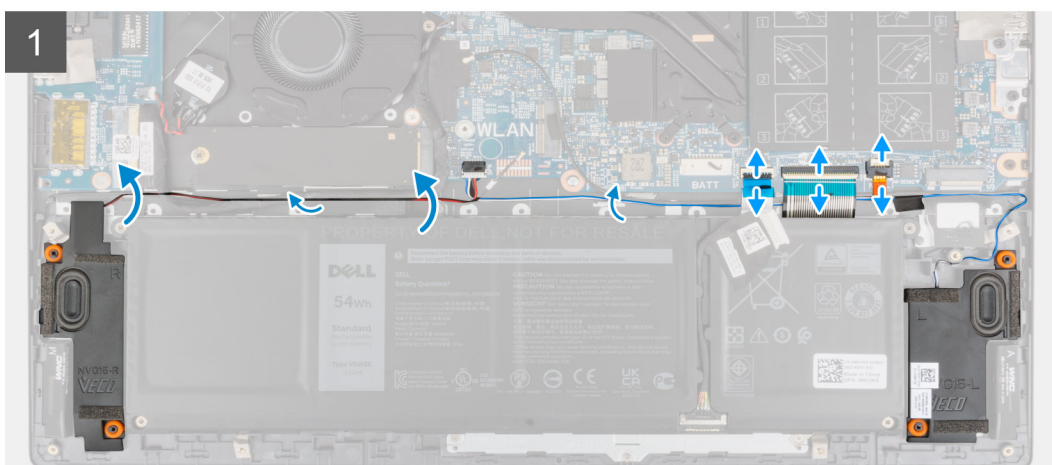
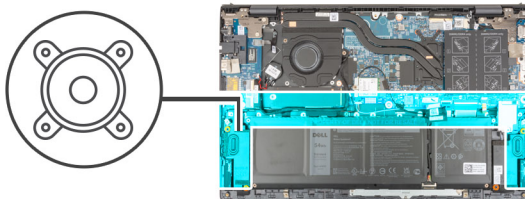

Kroky

1. Uvolněte západku a odpojte kabel podsvícení klávesnice, kabel klávesnice a kabel dotykové podložky od základní desky.
2. Poznačte si vedení kabelu reproduktoru a vyjměte tento kabel z vodiček na sestavě opěrky pro dlaň a klávesnice.
3. Odlepte lepicí pásku, již je kabel reproduktoru připevněn k sestavě opěrky pro dlaň a klávesnice.
4. Odpojte kabel reproduktoru od základní desky.
5. Zdvihněte reproduktory společně s kabelem ze sestavy opěrky pro dlaň a klávesnice.

Instalace reproduktorů

Požadavky

Jestliže nahrazujete určitou součástku, vyjměte před montáží stávající součástku.

O této úloze

Následující obrázek znázorňuje umístění reproduktoru a postup montáže.

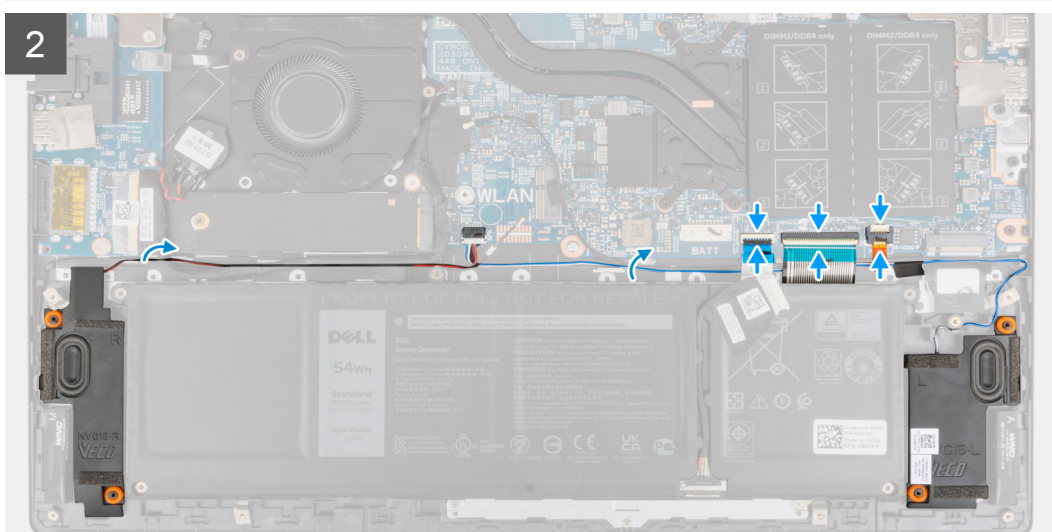
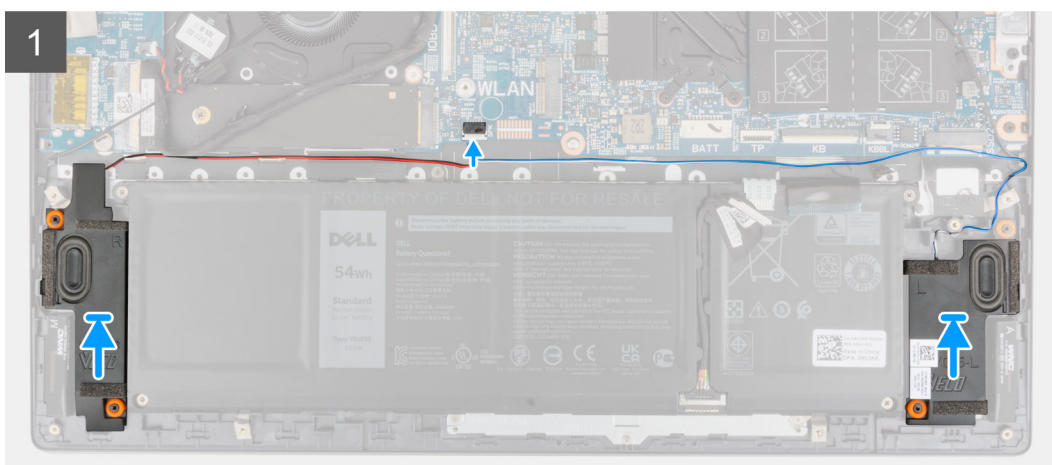
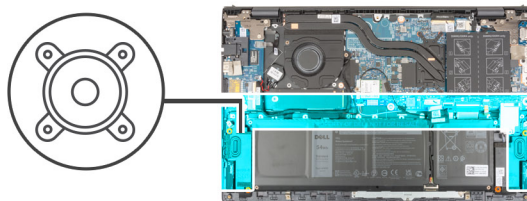

Kroky

1. Pomocí zarovnávacích výčnělků a pryžových průchodek umístíte reproduktory do slotů na sestavě opěrky pro dlaň a klávesnice.
2. Připojte kabel reproduktoru k základní desce.
3. Protáhněte kabel reproduktoru vodítky na sestavě opěrky pro dlaň a klávesnice.
4. Připojte kabel podsvícení klávesnice, kabel klávesnice a kabel dotykové podložky ke konektorům na základní desce a zajistěte je pomocí západky.

Další kroky

1. Nasaďte [spodní kryt](#).
2. Ukončete [servisní režim](#).
3. Postupujte podle pokynů v části [Po manipulaci uvnitř počítače](#).

Dotyková podložka

Demontáž dotykové podložky

Požadavky

1. Postupujte podle pokynů v části [Před manipulací uvnitř počítače](#).
2. Sejměte [spodní kryt](#).
3. Vyměňte [baterii](#).

O této úloze

Následující obrázky znázorňují umístění dotykové podložky a demontáž.

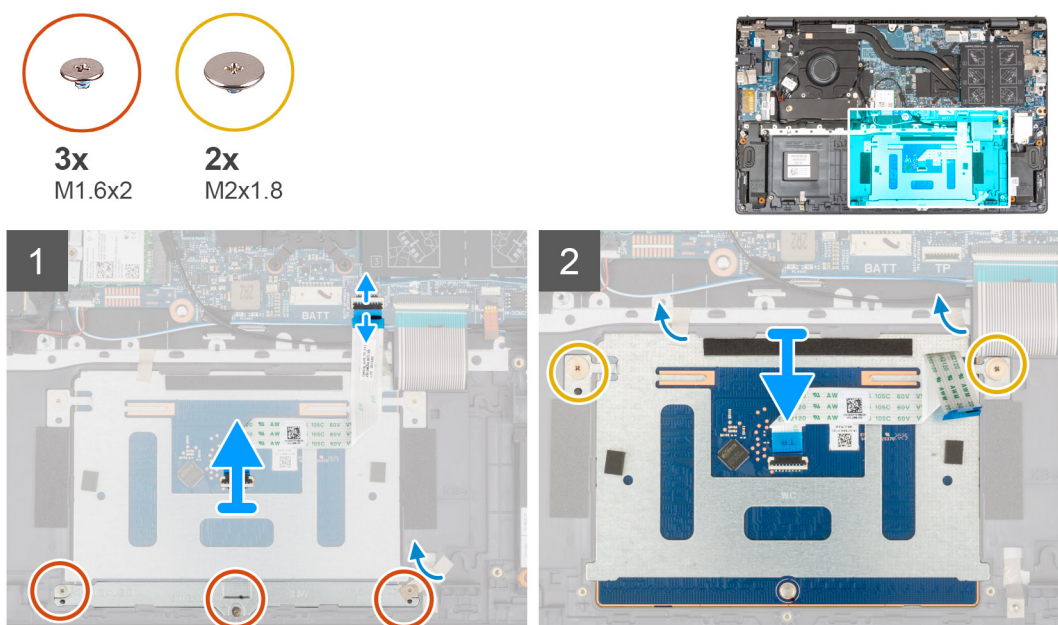

Kroky

1. Uvolněte západku a odpojte kabel dotykové podložky od základní desky.
2. Vyšroubujte tři šrouby (M1,6x2), které upevňují držák dotykové podložky k sestavě opěrky pro dlaň a klávesnice.
3. Odlepte pásku, kterou je držák dotykové podložky připevněn k sestavě opěrky pro dlaň a klávesnice.
4. Zvedněte držák dotykové podložky ze sestavy opěrky pro dlaň a klávesnice.
5. Vyšroubujte dva šrouby (M2x1,8), které upevňují dotykovou podložku k sestavě opěrky pro dlaň a klávesnice.
6. Odlepte pásky, které upevňují dotykovou podložku k sestavě opěrky pro dlaň a klávesnice.
7. Zdvihněte dotykovou podložku společně s kabelem ze sestavy opěrky pro dlaň a klávesnice.

Instalace dotykové podložky

Požadavky

Jestliže nahrazujete určitou součástku, vyjměte před montáží stávající součástku.

O této úloze

Následující obrázek znázorňuje umístění dotykové podložky a postup montáže.

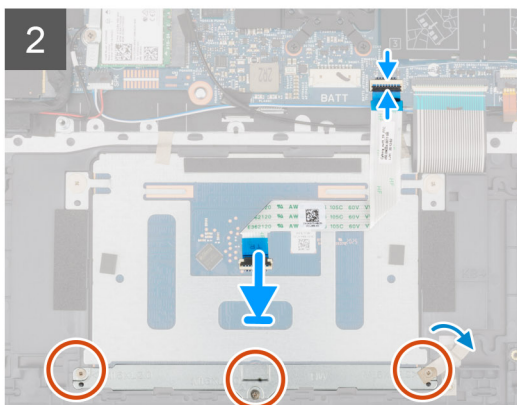
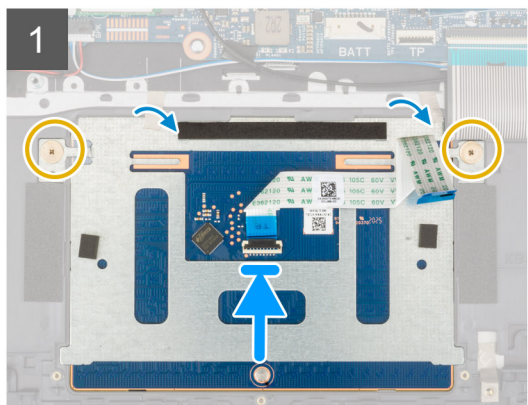
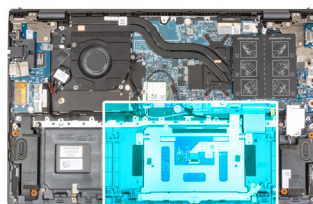
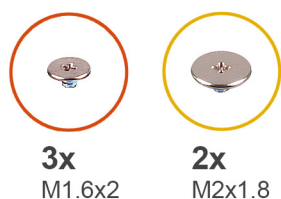

Kroky

1. Zasuňte dotykovou podložku do slotu v sestavě opěrky pro dlaň a klávesnice.

POZNÁMKA: Otočte počítač a otevřete displej. Ověřte, že je dotyková podložka zarovnaná rovnoměrně na všech čtyřech stranách.

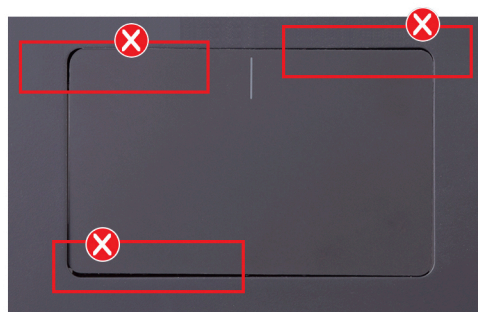

2. Zašroubujte dva šrouby (M2x1,8), které upevňují dotykovou podložku k sestavě opěrky pro dlaň a klávesnice.
3. Přilepte pásky, jimiž je dotyková podložka připevněna k sestavě opěrky pro dlaň a klávesnice.
4. Zarovnejte otvory pro šrouby na držáku dotykové podložky s otvory pro šrouby na sestavě opěrky pro dlaň a klávesnice.
5. Zašroubujte tři šrouby (M1,6x2), které upevňují držák dotykové podložky, k sestavě opěrky pro dlaň a klávesnice.
6. Přilepte pásku, kterou je držák dotykové podložky připevněn k sestavě opěrky pro dlaň a klávesnice.
7. Zasuňte kabel dotykové podložky do konektoru na dotykové podložce a zajistěte ho uzavřením západky.

Další kroky

1. Nainstalujte [3čláčkovou baterii](#) nebo [4čláčkovou baterii](#), dle konkrétní situace.
2. Nasaďte [spodní kryt](#).
3. Postupujte podle pokynů v části [Po manipulaci uvnitř počítače](#).

Sestava displeje

Demontáž sestavy displeje

Požadavky

1. Postupujte podle pokynů v části [Před manipulací uvnitř počítače](#).
2. Přejděte do [servisního režimu](#).
3. Sejměte [spodní kryt](#).

O této úloze

Následující obrázky znázorňují umístění sestavy displeje a postup demontáže.



6x
M2.5x4.5

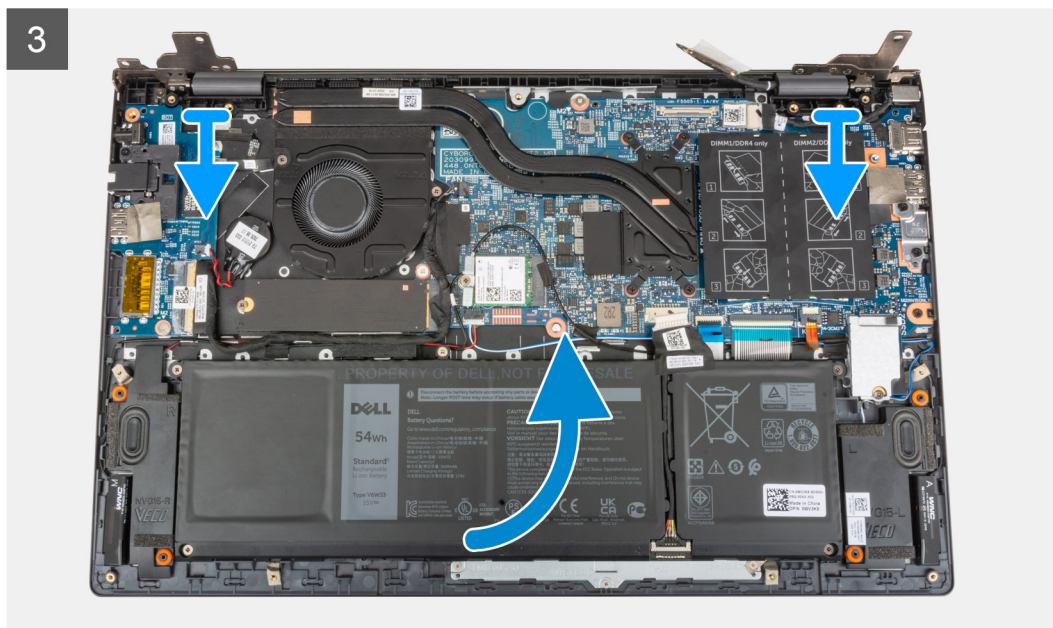
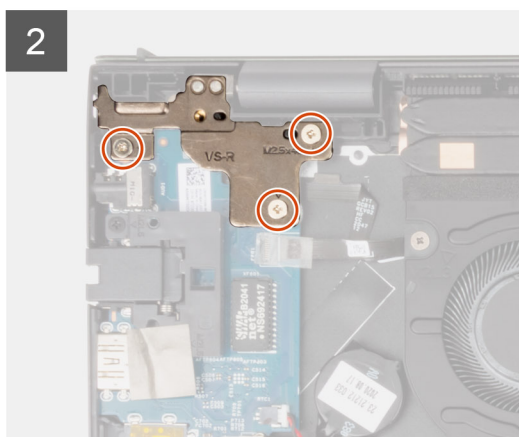
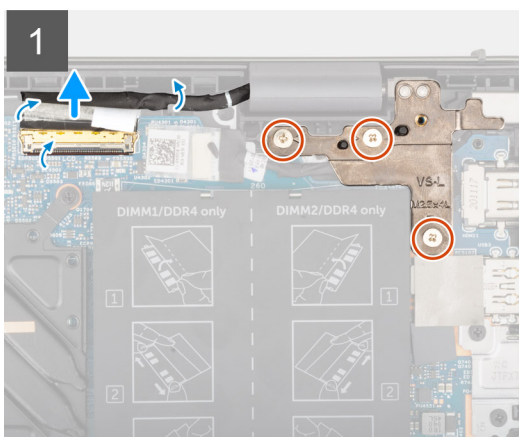
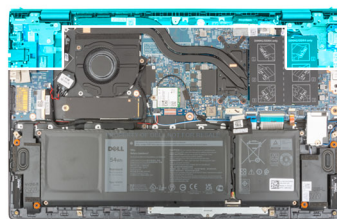



Kroky

1. Odlepte pásku, kterou je kabel displeje připevněn k základní desce.
2. Otevřete západku a odpojte kabel displeje od základní desky.
3. Vyšroubujte tři šrouby (M2,5x4,5), kterými je levý pant displeje připevněn k základní desce.
4. Vyšroubujte tři šrouby (M2,5x4,5), kterými je pravý pant displeje připevněn k základní desce.
5. Otevřete panty displeje pod úhlem 90 stupňů.
6. Vysuňte sestavu opěrky pro dlaň a klávesnice ze sestavy displeje.

Montáž sestavy displeje

Požadavky

Jestliže nahrazujete určitou součástku, vyjměte před montáží stávající součástku.

O této úloze

Následující obrázek znázorňuje umístění sestavy displeje a postup montáže.



6x
M2,5x4,5

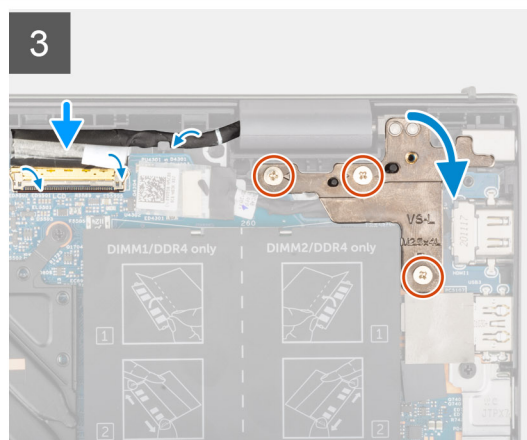
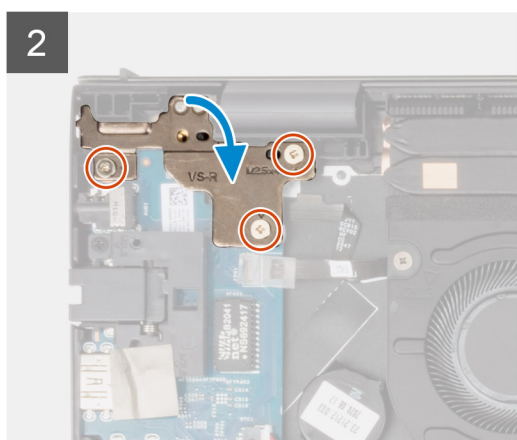
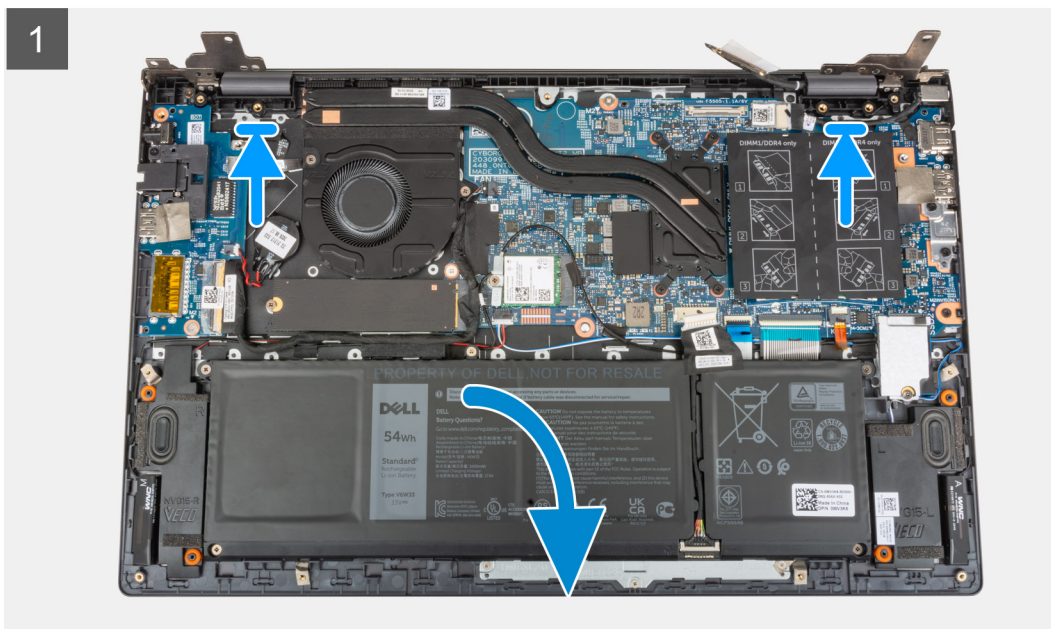
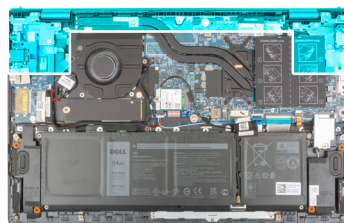

Kroky

1. Zešikma zasuňte a položte sestavu displeje na sestavu opěrky pro dlaň a klávesnice.
2. Pomocí zarovnávacích výstupků zavřete závěsy displeje.
3. Zašroubujte tři šrouby (M2,5x4,5), kterými je pravý pant displeje připevněn k základní desce.
4. Zašroubujte tři šrouby (M2,5x4,5), kterými je levý pant displeje připevněn k základní desce.
5. Zasuňte kabel displeje do konektoru na základní desce a zajistěte ho pomocí západky.
6. Přilepte pásku, kterou je kabel displeje připevněn k základní desce.

Další kroky

1. Nasaďte [spodní kryt](#).
2. Ukončete [servisní režim](#).
3. Postupujte podle pokynů v části [Po manipulaci uvnitř počítače](#).

Tlačítko napájení s volitelnou čtečkou otisků prstů

Demontáž vypínače s volitelnou čtečkou otisků prstů

Požadavky

1. Postupujte podle pokynů v části [Před manipulací uvnitř počítače](#).
2. Přejděte do [servisního režimu](#).
3. Sejměte [spodní kryt](#).
4. Demontujte [desku I/O](#).

O této úloze

Následující obrázky znázorňují umístění vypínače s volitelnou čtečkou otisků prstů a postup demontáže.



1x
M2x3

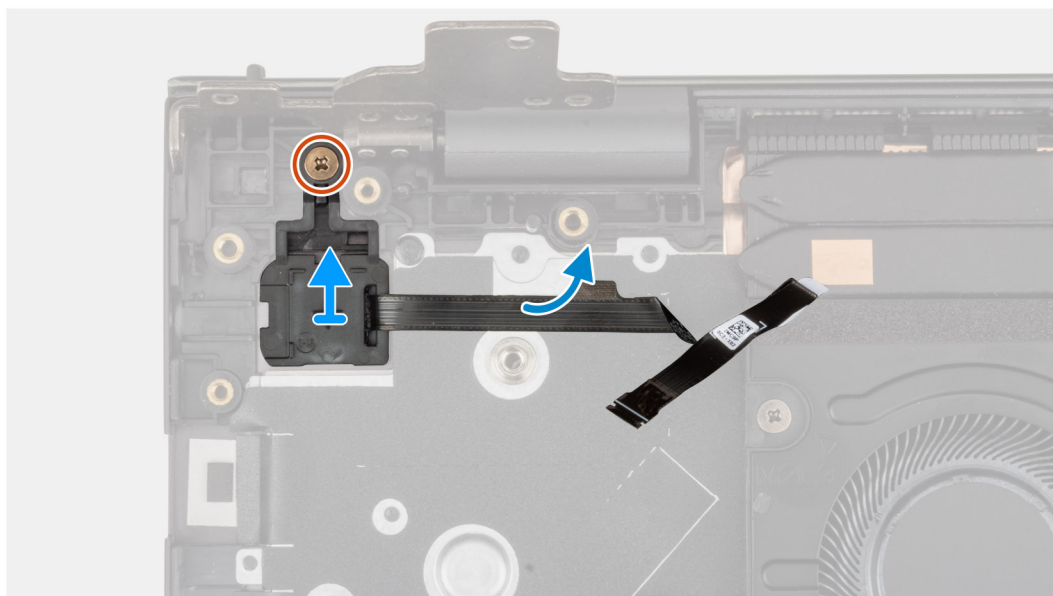

Kroky

1. Vyšroubujte šroub (M2x3), kterým je vypínač s volitelnou čtečkou otisků prstů připevněn k sestavě opěrky pro dlaň a klávesnice.
2. Zvedněte vypínač s volitelnou čtečkou otisků prstů ze sestavy opěrky pro dlaň a klávesnice.

Montáž vypínače s volitelnou čtečkou otisků prstů

O této úloze

Obrázek znázorňuje umístění vypínače s volitelnou čtečkou otisků prstů a postup montáže.



1x
M2x3

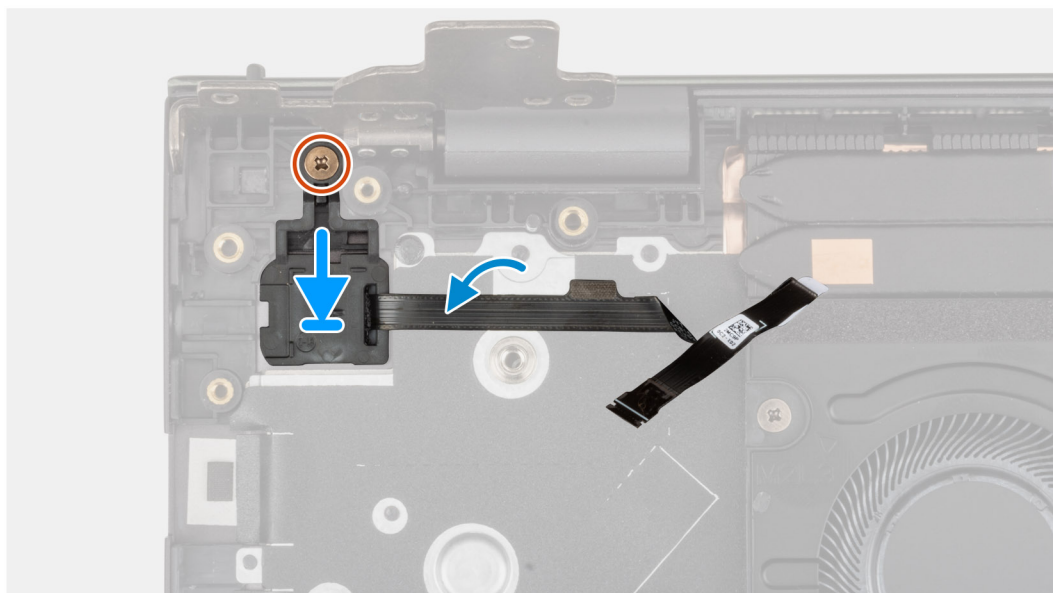
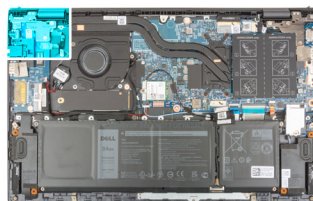

Kroky

1. Zarovnejte a umístěte vypínač s volitelnou čtečkou otisků prstů na sestavu opěrky pro dlaň a klávesnice.
2. Zašroubujte šroub (M2x3), kterým je vypínač s volitelnou čtečkou otisků prstů připevněn k sestavě opěrky pro dlaň a klávesnice.

Další kroky

1. Nainstalujte [desku I/O](#).
2. Nasaďte [spodní kryt](#).
3. Ukončete [servisní režim](#).
4. Postupujte podle pokynů v části [Po manipulaci uvnitř počítače](#).

Port napájecího adaptéru

Demontáž portu napájecího adaptéru

Požadavky

1. Postupujte podle pokynů v části [Před manipulací uvnitř počítače](#).
2. Přejděte do [servisního režimu](#).
3. Sejměte [spodní kryt](#).

O této úloze

Následující obrázky znázorňují umístění portu napájecího adaptéru a demontáž.



3x
M2.5x4.5

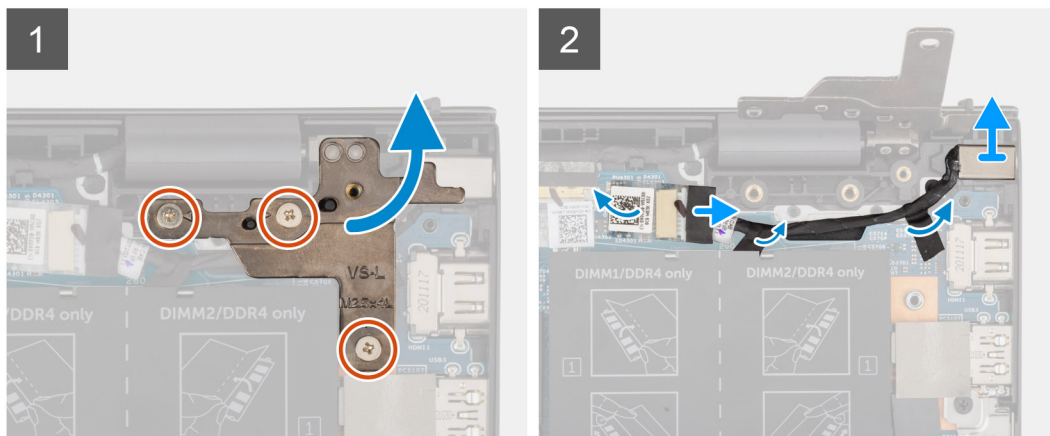
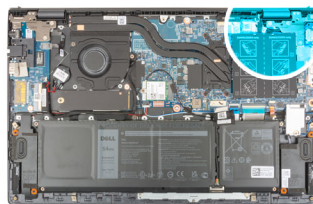

Kroky

1. Vyšroubujte tři šrouby (M2,5x4,5), kterými je pravý pant displeje připevněn k základní desce.
2. Otevřete pant displeje pod úhlem 90 stupňů.
3. Odpojte kabel portu napájecího adaptéru od základní desky.
4. Odlopněte pásku, kterou je kabel portu adaptéru napájení připevněn k základní desce.
5. Vyměňte kabel portu napájecího adaptéru z vodička na sestavě opěrky pro dlaň a klávesnice.
6. Vyměňte port napájecího adaptéru spolu s kabelem ze sestavy opěrky pro dlaň a klávesnice.

Montáž portu napájecího adaptéru

Požadavky

Jestliže nahrazujete určitou součástku, vyjměte před montáží stávající součástku.

O této úloze

Následující obrázek znázorňuje umístění portu napájecího adaptéru a postup montáže.



3x
M2.5x4.5

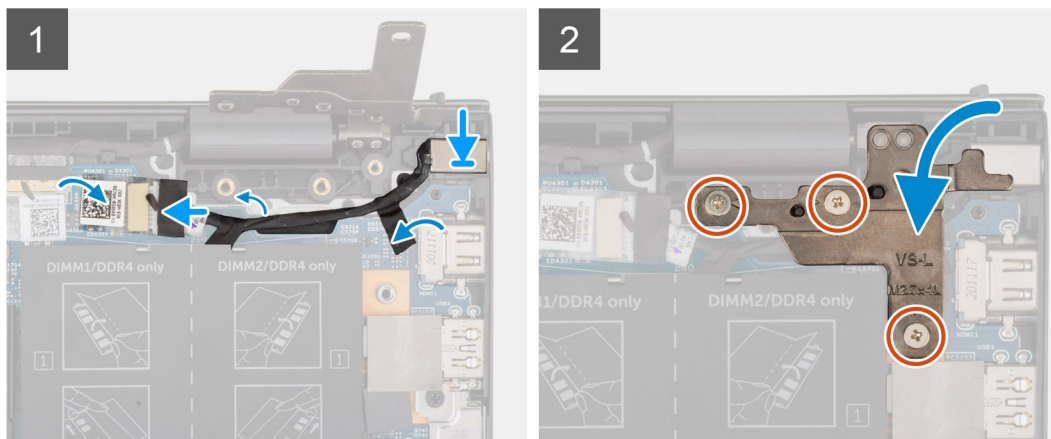
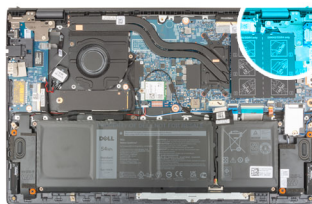

Kroky

1. Vložte port napájecího adaptéru spolu s kabelem do slotu na sestavě opěrky pro dlaň a klávesnice.
2. Ved'te kabel portu napájecího adaptéru vodičkem na sestavě opěrky pro dlaň a klávesnice.
3. Nalepte pásku, kterou je kabel portu adaptéru napájení připevněn k základní desce.
4. Připojte kabel portu adaptéru napájení k základní desce.
5. Zavřete pravý pant displeje a otvory pro šrouby na pravém pantu displeje zarovnejte s otvory pro šrouby na základní desce a sestavě opěrky pro dlaň a klávesnice.
6. Zašroubujte tři šrouby (M2,5x4,5), kterými je pravý pant displeje připevněn k základní desce a sestavě opěrky pro dlaň a klávesnice.

Další kroky

1. Nasaďte [spodní kryt](#).
2. Ukončete [servisní režim](#).
3. Postupujte podle pokynů v části [Po manipulaci uvnitř počítače](#).

Základní deska

Demontáž základní desky

Požadavky

1. Postupujte podle pokynů v části [Před manipulací uvnitř počítače](#).
 - POZNÁMKA:** Výrobní číslo počítače je uloženo na základní desce. Po výměně základní desky je třeba v nastavení systému BIOS zadat výrobní číslo.
 - POZNÁMKA:** Výměnou základní desky dojde k odstranění všech změn, které jste v systému BIOS pomocí programu BIOS Setup provedli. Po výměně základní desky musíte příslušné změny provést znovu.
 - POZNÁMKA:** Před odpojením kabelů od základní desky si zapamatujte jejich umístění, abyste je po výměně základní desky zapojili správně.
2. Sejměte [spodní kryt](#).
3. Vyjměte [3člávkovou baterii](#) nebo [4člávkovou baterii](#), dle konkrétní situace.

4. Vyjměte paměťový modul.
5. Vyjměte disk SSD M.2 2280 nebo SSD M.2 2230 ze slotu M.2 č. 1, dle konkrétní situace.
6. Vyjměte disk SSD M.2 2230 ze slotu M.2 č. 2, je-li nainstalovaný.
7. Demontujte bezdrátovou kartu.
8. Demontujte ventilátor.
9. Vyjměte chladič.

O této úloze

POZNÁMKA: Při demontáži základní desky kvůli výměně resp. přístupu k ostatním součástem lze základní desku vyjmout a nainstalovat společně s chladičem, což zjednodušuje postup a chrání tepelnou vazbu mezi základní deskou a chladičem.

Následující obrázek popisuje konektory na základní desce.

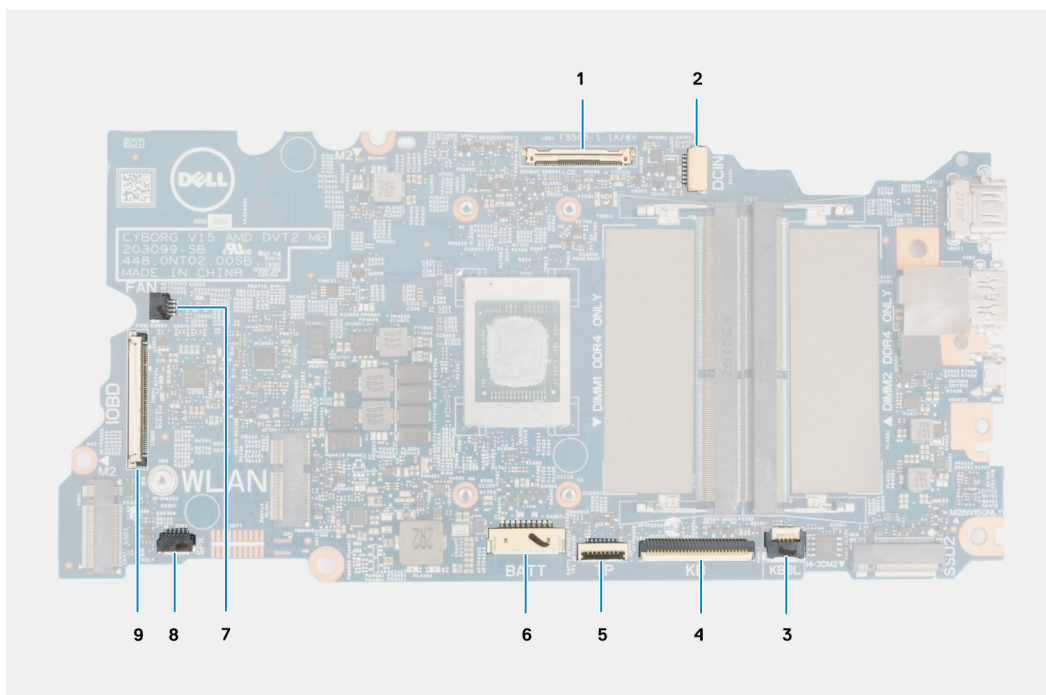

Obrázek 1. Konektory na základní desce

1. Konektor kabelu displeje
2. Konektor kabelu portu napájecího adaptéru
3. Konektor kabelu podsvícení klávesnice
4. Konektor kabelu klávesnice
5. Konektor kabelu dotykové podložky
6. Konektor kabelu baterie
7. Konektor kabelu ventilátoru
8. Konektor kabelu reproduktoru
9. Konektor kabelu dceřiné desky I/O

Následující obrázky znázorňují umístění základní desky a postup demontáže.

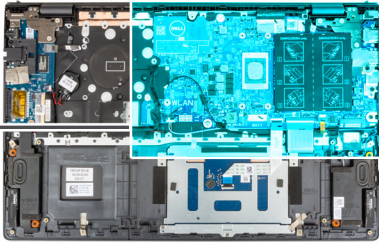
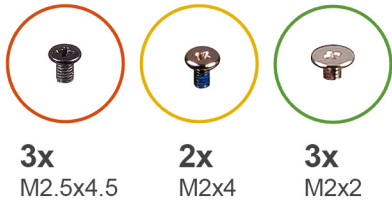

1

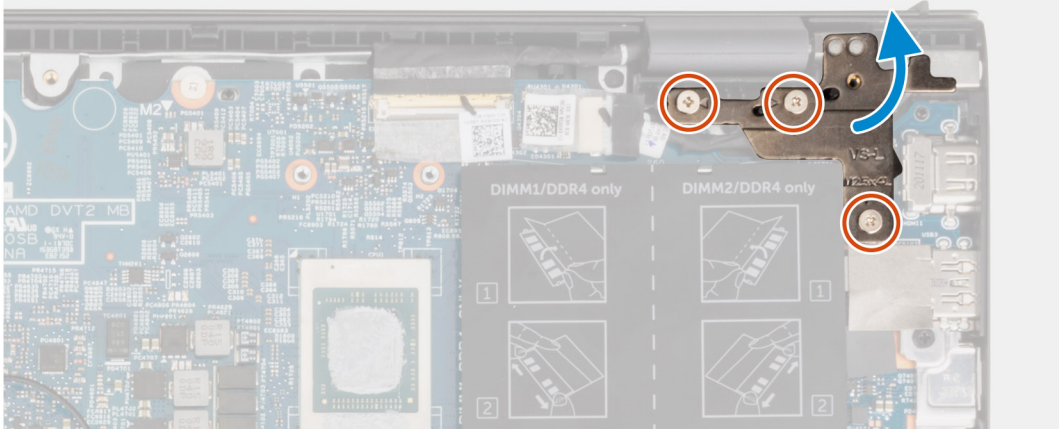

2

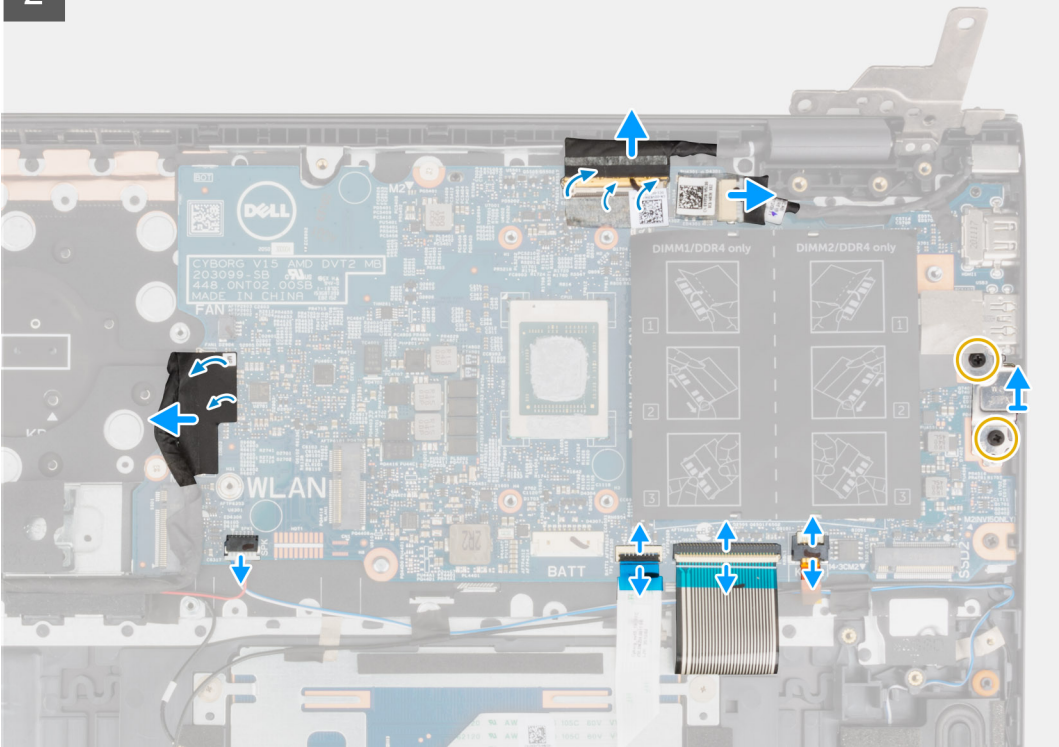

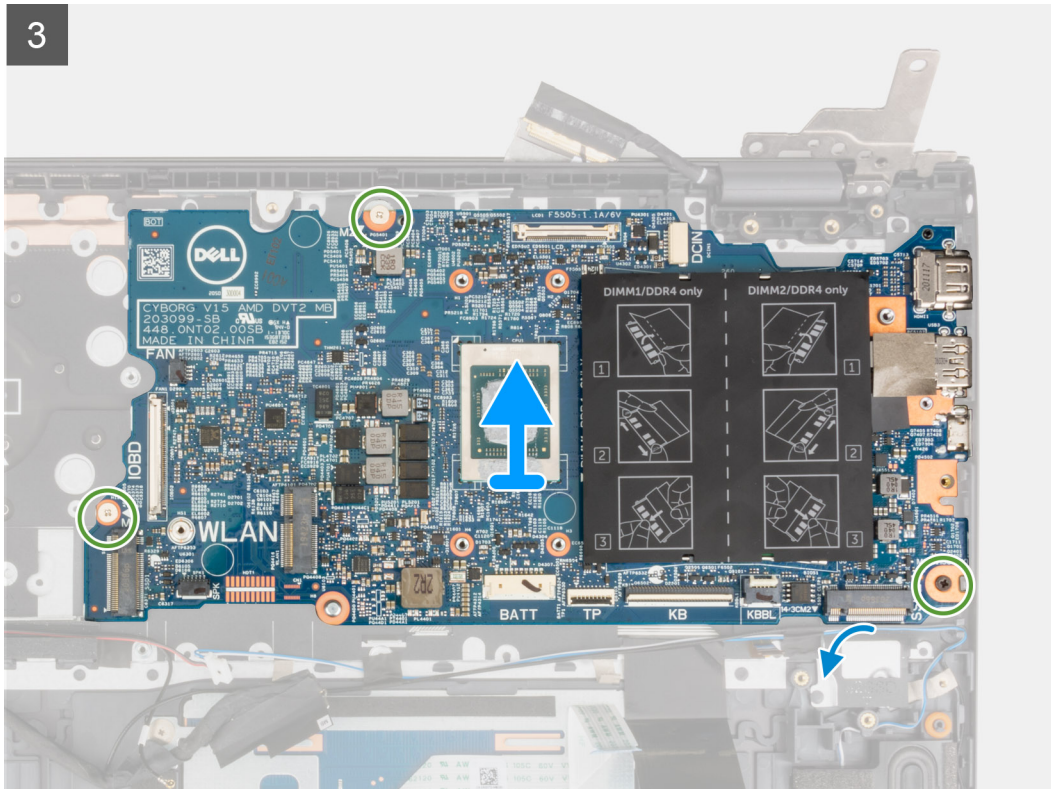

Kroky

1. Vyšroubujte tři šrouby (M2,5x4,5), kterými je pravý pant displeje připevněn k sestavě opěrky pro dlaň a klávesnice.
2. Otevřete pravý pant displeje pod úhlem 90 stupňů.
3. Odlepte pásku, kterou je kabel displeje připevněn k základní desce.
4. Otevřete západku a odpojte kabel displeje od základní desky.
5. Odlopněte pásku a odpojte kabel portu napájecího adaptéru od základní desky.
6. Vyšroubujte dva šrouby (M2x4), kterými je připevněn držák portu USB Type-C k základní desce.
7. Otevřete západku a odpojte kabel podsvícení klávesnice od základní desky.
8. Otevřete západku a odpojte kabel klávesnice od základní desky.
9. Uvolněte západku a odpojte kabel dotykové podložky od základní desky.
10. Odpojte kabel reproduktoru od základní desky.
11. Odlopněte pásku a odpojte kabel desky I/O od základní desky.
12. Vyšroubujte tři šrouby (M2x2), kterými je základní deska připevněna k sestavě opěrky pro dlaň a klávesnice.
13. Zvedněte základní desku ze sestavy opěrky pro dlaň a klávesnice.

Montáž základní desky

Požadavky

Jestliže nahrazujete určitou součástku, vyjměte před montáží stávající součástku.

O této úloze

- POZNÁMKA:** Při výměně resp. přístupu k ostatním součástem lze základní desku nainstalovat společně s chladičem, což zjednodušuje postup a chrání tepelnou vazbu mezi základní deskou a chladičem.
- POZNÁMKA:** Výrobní číslo počítače je uloženo na základní desce. Po výměně základní desky je třeba v nastavení systému BIOS zadat výrobní číslo.

POZNÁMKA: Výměnou základní desky dojde k odstranění všech změn, které jste v systému BIOS pomocí programu pro jeho nastavení provedli. Po výměně základní desky musíte příslušné změny provést znovu.

Následující obrázek popisuje konektory na základní desce.

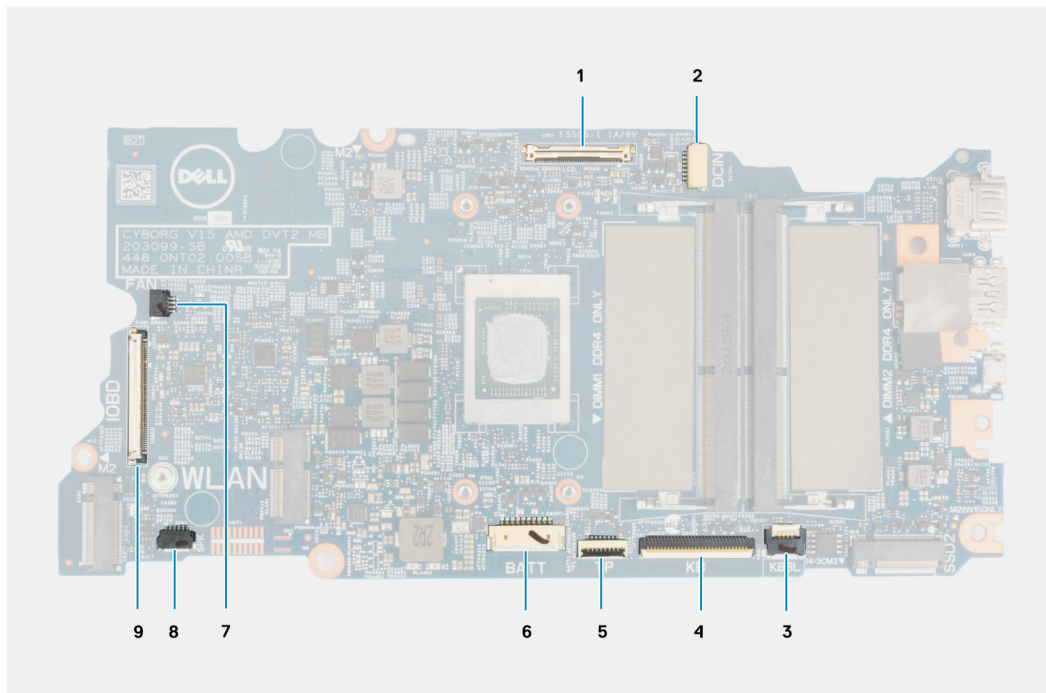

Obrázek 2. Konektory na základní desce

1. Konektor kabelu displeje
2. Konektor kabelu portu napájecího adaptéru
3. Konektor kabelu podsvícení klávesnice
4. Konektor kabelu klávesnice
5. Konektor kabelu dotykové podložky
6. Konektor kabelu baterie
7. Konektor kabelu ventilátoru
8. Konektor kabelu reproduktoru
9. Konektor kabelu dceřiné desky I/O

Následující obrázek znázorňuje umístění základní desky a postup montáže.



3x
M2.5x4.5



2x
M2x4



3x
M2x2

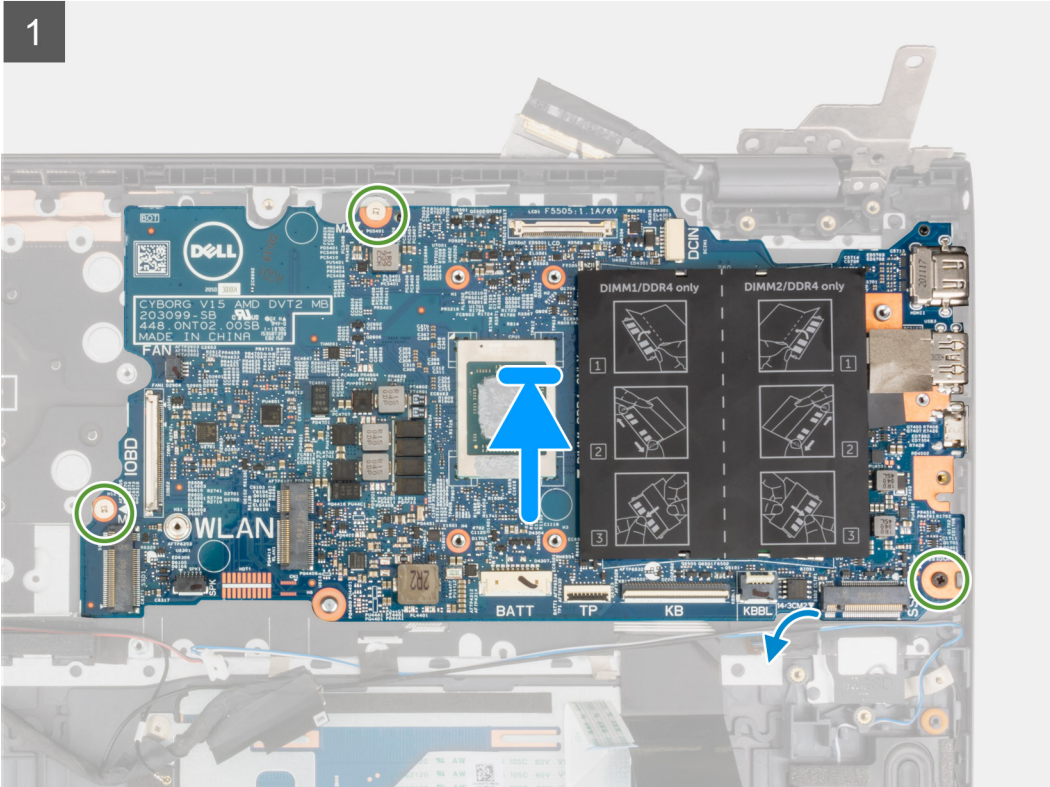
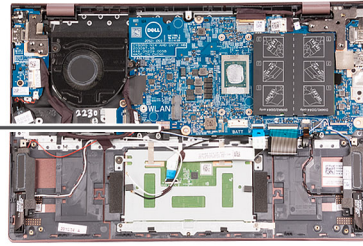

2

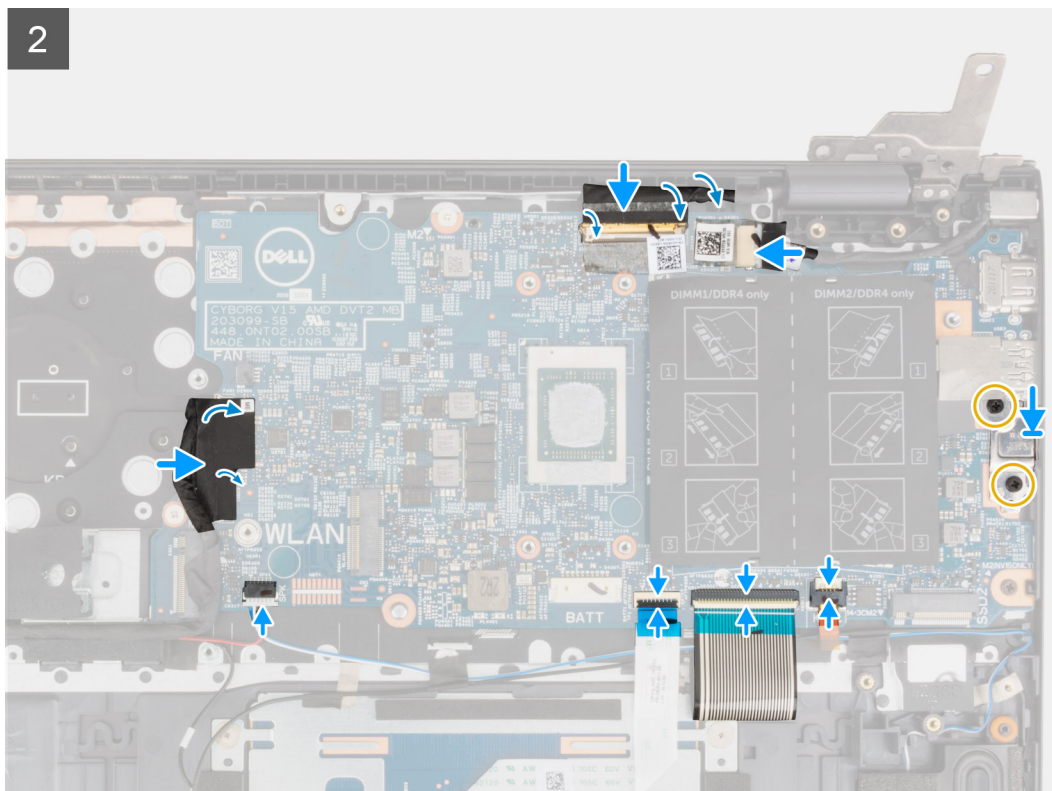

3

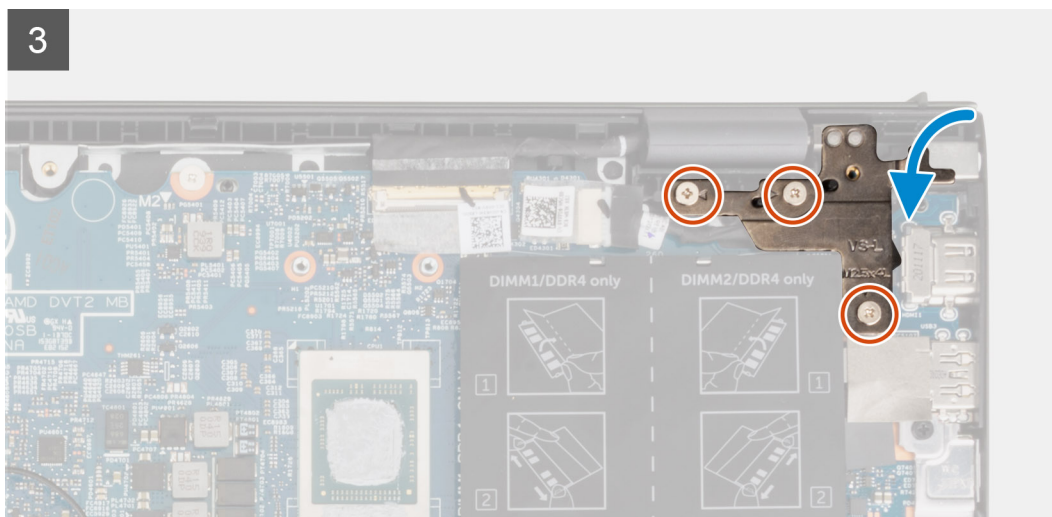

Kroky

1. Zarovnejte a položte základní desku na sestavu opěrky pro dlaň a klávesnice.
2. Zašroubujte tři šrouby (M2x2), kterými je základní deska připevňena k sestavě opěrky pro dlaň a klávesnice.
3. Připojte kabel displeje k základní desce a zajistěte jej uzavřením západky.
4. Přilepte pásku, kterou je kabel displeje připevněn k základní desce.
5. Připojte kabel portu adaptéru napájení k základní desce.
6. Nalepte pásku, kterou je kabel portu adaptéru napájení připevněn k základní desce.
7. Zarovnejte otvory pro šrouby na držáku portu USB Type-C s otvory pro šrouby na základní desce.
8. Zašroubujte dva šrouby (M2x4), kterými je připevněn držák portu USB Type-C k základní desce.
9. Připojte kabel podsvícení klávesnice k základní desce a zajistěte jej uzavřením západky.
10. Připojte kabel klávesnice k základní desce a zajistěte jej uzavřením západky.
11. Připojte kabel dotykové podložky k základní desce a zajistěte jej uzavřením západky.
12. Připojte kabel reproduktoru k základní desce.

13. Připojte k základní desce kabel desky I/O.
14. Nalepte pásku, kterou je kabel desky I/O připevněn k základní desce.
15. Zavřete pravý pant displeje.
16. Zašroubujte tři šrouby (M2,5x4,5), kterými je pravý pant displeje připevněn k sestavě opěrky pro dlaň a klávesnice.

Další kroky

1. Vložte [chladič](#).
2. Nainstalujte [ventilátor](#).
3. Namontujte [bezdrátovou kartu](#).
4. Namontujte [disk SSD M.2 2280](#) nebo [SSD M.2 2230](#) do slotu M.2 č. 1, dle konkrétní situace.
5. Namontujte [disk SSD M.2 2230](#) do slotu M.2 č. 2, v příslušném případě.
6. Namontujte [paměťový modul](#).
7. Nainstalujte [3čláňkovou baterii](#) nebo [4čláňkovou baterii](#), dle konkrétní situace.
8. Nasaďte [spodní kryt](#).
9. Postupujte podle pokynů v části [Po manipulaci uvnitř počítače](#).

Sestava opěrky rukou a klávesnice

Demontáž sestavy opěrky pro dlaň a klávesnice

Požadavky

1. Postupujte podle pokynů v části [Před manipulací uvnitř počítače](#).
2. Sejměte [spodní kryt](#).
3. Vyjměte [3čláňkovou baterii](#) nebo [4čláňkovou baterii](#), dle konkrétní situace.
4. Vyjměte [paměťový modul](#).
5. Vyjměte [disk SSD M.2 2280](#) nebo [SSD M.2 2230](#) ze slotu M.2 č. 1, dle konkrétní situace.
6. Vyjměte [disk SSD M.2 2230](#) ze slotu M.2 č. 2, je-li nainstalovaný.
7. Demontujte [bezdrátovou kartu](#).
8. Demontujte [ventilátor](#).
9. Vyjměte [knoflíkovou baterii](#).
10. Demontujte [desku I/O](#).
11. Demontujte [základní desku](#).
 **POZNÁMKA:** Základní desku lze vyjmout společně s chladičem.
12. Demontujte [vypínač s volitelnou čtečkou otisků prstů](#).
13. Demontujte [port napájecího adaptéru](#).
14. Vyjměte [reproduktory](#).
15. Demontujte [dotykovou podložku](#).
16. Demontujte [sestavu displeje](#).

O této úloze

Po provedení přípravných kroků nám zbývá sestava opěrky pro dlaň a klávesnice.

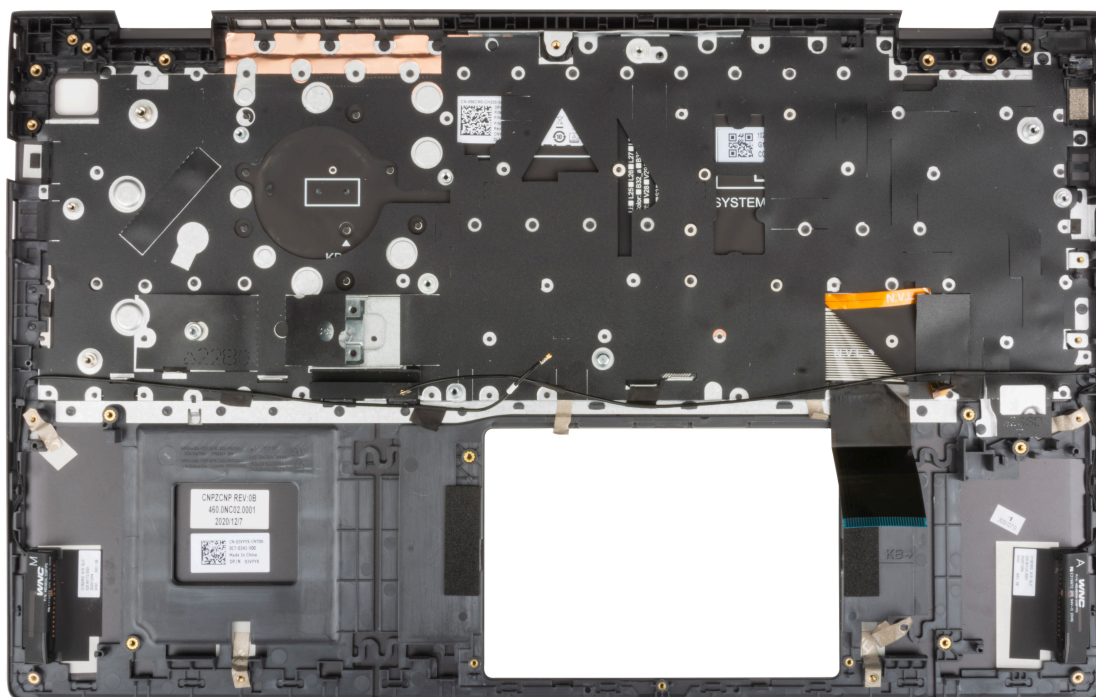

Montáž sestavy opěrky pro dlaň a klávesnice

Požadavky

Jestliže nahrazujete určitou součástku, vyjměte před montáží stávající součástku.

O této úloze

Položte sestavu opěrky pro dlaň a klávesnice na rovný povrch.

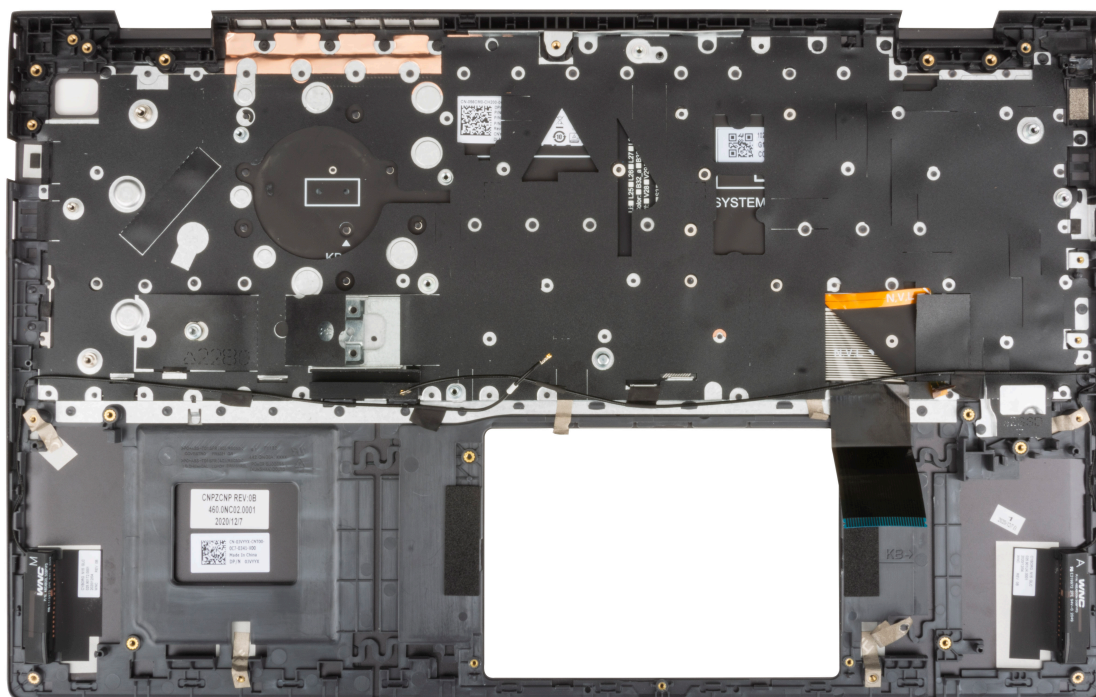

Další kroky

1. Nainstalujte [sestavu displeje](#).
2. Nainstalujte [dotykovou podložku](#).
3. Nainstalujte [reproduktory](#).
4. Nainstalujte [port napájecího adaptéru](#).
5. Nainstalujte [vypínač s volitelnou čtečkou otisků prstů](#).
6. Nainstalujte [základní desku](#).
i **POZNÁMKA:** Základní desku lze nainstalovat společně s chladičem.
7. Nainstalujte [desku I/O](#).
8. Nainstalujte [ventilátor](#).
9. Vložte [knoflíkovou baterii](#).
10. Namontujte [bezdrátovou kartu](#).
11. Namontujte [disk SSD M.2 2280](#) nebo [SSD M.2 2230](#) do slotu M.2 č. 1, dle konkrétní situace.
12. Namontujte [disk SSD M.2 2230](#) do slotu M.2 č. 2, v příslušném případě.
13. Namontujte [paměťový modul](#).
14. Nainstalujte [3článkovou baterii](#) nebo [4článkovou baterii](#), dle konkrétní situace.
15. Nasaďte [spodní kryt](#).
16. Postupujte podle pokynů v části [Po manipulaci uvnitř počítače](#).

Ovladače a soubory ke stažení



Tato kapitola uvádí podrobnosti o podporovaných operačních systémech, společně s pokyny pro instalaci ovladačů.

Témata:

- [Stažení ovladačů](#)

Stažení ovladačů

Kroky

1. Zapněte počítač.
2. Přejděte na web www.dell.com/support.
3. Zadejte výrobní číslo počítače a klikněte na možnost **Odeslat**.
 **POZNÁMKA:** Pokud výrobní číslo nemáte k dispozici, použijte funkci automatického rozpoznání nebo ručně vyhledejte model počítače.
4. Klikněte na možnost **Ovladače a soubory ke stažení**.
5. Klikněte na tlačítko **Detekovat ovladače**.
6. Chcete-li používat aplikaci **SupportAssist**, přečtěte si smluvní podmínky a potvrďte, že s nimi souhlasíte. Poté klikněte na tlačítko **Pokračovat**.
7. V případě potřeby váš počítač začne stahovat a instalovat aplikaci **SupportAssist**.
 **POZNÁMKA:** Projděte si pokyny na obrazovce obsahující specifické instrukce pro daný prohlížeč.
8. Klikněte na možnost **Zobrazit ovladače pro můj systém**.
9. Kliknutím na možnost **Stáhnout a nainstalovat** zahájíte stahování a instalaci aktualizací všech ovladačů v počítači.
10. Zvolte umístění, do kterého chcete soubory uložit.
11. Pokud budete vyzváni, odsouhlasíte požadavek od **Řízení uživatelských účtů** na povolení změn v systému.
12. Aplikace nainstaluje všechny nalezené ovladače a aktualizace.
 **POZNÁMKA:** Ne všechny soubory lze nainstalovat automaticky. Zkontrolujte přehled instalace a ověřte, zda není třeba provést instalaci ručně.
13. Chcete-li provést stahování a instalaci ručně, klikněte na možnost **Kategorie**.
14. Z rozbalovacího seznamu vyberte preferovaný ovladač.
15. Klikněte na možnost **Stáhnout** a stáhněte ovladač pro svůj počítač.
16. Po dokončení stahování přejděte do složky, do které jste uložili soubor ovladače.
17. Dvakrát klikněte na ikonu souboru ovladače a podle pokynů na obrazovce ovladač nainstalujte.

Konfigurace systému

⚠ VÝSTRAHA: Pokud nejste odborným uživatelem počítače, nastavení konfiguračního programu BIOS neměňte. Některé změny by mohly způsobit nesprávnou funkci počítače.

i POZNÁMKA: Než začnete používat konfigurační program systému BIOS, doporučuje se zapsat si informace z obrazovek tohoto programu pro pozdější potřebu.

Konfigurační program BIOS použijte, když chcete:

- získat informace o hardwaru nainstalovaném v počítači, například o množství paměti RAM a velikosti pevného disku,
- změnit informace o konfiguraci systému,
- nastavit nebo změnit uživatelské možnosti, například heslo uživatele, typ nainstalovaného pevného disku a zapnutí nebo vypnutí základních zařízení.

Témata:

- [Přehled systému BIOS](#)
- [Spuštění programu pro nastavení systému BIOS](#)
- [Navigační klávesy](#)
- [Sekvence spuštění](#)
- [Pokročilé nebo inženýrské konfigurace](#)
- [SupportAssist System Resolution](#)
- [Možnosti nástroje Konfigurace systému](#)
- [Aktualizace systému BIOS ve Windows](#)
- [Systémové heslo a heslo konfigurace](#)

Přehled systému BIOS

Systém BIOS spravuje tok dat mezi operačním systémem počítače a připojenými zařízeními, jako je pevný disk, grafický adaptér, klávesnice, myš nebo tiskárna.

Spuštění programu pro nastavení systému BIOS

O této úloze

Zapněte (nebo restartujte) počítač a ihned stiskněte klávesu F2.

Navigační klávesy

i POZNÁMKA: V případě většiny možností nastavení systému se provedené změny zaznamenají, ale použijí se až po restartu počítače.

Klávesy

Navigace

Šipka nahoru

Přechod na předchozí pole.

Šipka dolů

Přechod na další pole.

Vstoupit

Výběr hodnoty ve vybraném poli (je-li to možné) nebo přechod na odkaz v poli.

Mezerník

Rozbalení a sbalení rozevírací nabídky (je-li to možné).

Karta

Přechod na další specifickou oblast.

Klávesy

Navigace

Esc

Přechod na předchozí stránku, dokud se nezobrazí hlavní obrazovka. Stisknutí klávesy Esc na hlavní obrazovce zobrazí zprávu s požadavkem o uložení veškerých neuložených změn a restartuje systém.

Sekvence spuštění

Sekvence spuštění nabízí rychlý a pohodlný způsob, jak obejít pořadí spouštění definované v konfiguraci systému a spustit systém přímo z určitého zařízení (např. optická jednotka nebo pevný disk). Během testu POST (Power-on Self Test), jakmile se zobrazí logo Dell, můžete:

- Otevřít nabídku System Setup stisknutím klávesy F2.
- Otevřít jednorázovou nabídku spuštění systému stisknutím klávesy F12.

Jednorázová nabídka zavádění systému obsahuje zařízení, ze kterých můžete spustit počítač, a možnost diagnostiky. Možnosti nabídky zavádění jsou následující:

- Windows Boot Manager
- UEFI HTTPs Boot
- UEFI RST BC711 NVMe SK hynix 256 GB DOBN6093129YBH26
- ONBOARD NIC (IPV4)
- ONBOARD NIC (IPV6)

Na obrazovce se sekvencí spuštění jsou k dispozici také možnosti přístupu na obrazovku nástroje Nastavení systému.

Pokročilé nebo inženýrské konfigurace

Tabulka 3. Pokročilé nebo inženýrské konfigurace

Možnost	Popis
ASPM	<ul style="list-style-type: none">• Automaticky – výchozí• L1 Only• Zakázáno• L0s and L1• L0s Only
Pcie LinkSpeed	<ul style="list-style-type: none">• Automaticky – výchozí• 1. generace• 2. generace• 3. generace

SupportAssist System Resolution

Tabulka 4. Konzole SupportAssist System Resolution

Možnost	Popis
Auto OS recovery Threshold	<p>Možnost Auto OS Recovery Threshold (Nastavení prahu automatického obnovení operačního systému) řídí automatický tok zavádění pro konzoli SupportAssist System Resolution a pro nástroj Dell OS Recovery Tool.</p> <p>Vyberte si jednu z následujících možností:</p> <ul style="list-style-type: none">• VYP• 1• 2 – výchozí• 3
SupportAssist OS Recovery	Slouží k obnovení zálohy SupportAssist OS Recovery (ve výchozím nastavení je neaktivní).

Možnosti nástroje Konfigurace systému

POZNÁMKA: V závislosti na počítači a nainstalovaných zařízeních se nemusí některé z uvedených položek zobrazovat.

Tabulka 5. Možnosti nástroje Konfigurace systému – nabídka Systémové informace

Přehled	
Verze systému BIOS	Zobrazuje číslo verze programu BIOS.
Výrobní číslo	Zobrazuje výrobní číslo počítače
Inventární štítek	Zobrazuje inventární štítek počítače
Číslo vlastníka	Zobrazuje číslo majitele počítače
Datum výroby	Zobrazuje datum výroby počítače.
Datum nabytí vlastnictví	Zobrazuje datum nabytí vlastnictví počítače.
Kód express service code	Zobrazuje kód express service code počítače.
Číslo vlastníka	Zobrazuje číslo majitele počítače
Podepsaná aktualizace firmwaru	Zobrazuje, zda je povolena podepsaná aktualizace firmwaru.
Baterie	Zobrazí informaci o stavu baterie.
Primární	Zobrazuje primární baterii.
Úroveň nabití baterie	Zobrazí úroveň nabití baterie.
Stav baterie	Zobrazí stav baterie.
Stav	Zobrazí stav baterie.
Napájecí adaptér	Zobrazuje, zdali je nainstalovaný napájecí adaptér.
Informace o procesoru	
Typ procesoru	Zobrazuje typ procesoru.
Maximální taktovací rychlost	Zobrazí maximální taktovací rychlost procesoru.
Počet jader	Zobrazí počet jader procesoru.
Cache L2 procesoru	Zobrazí velikost cache L2 procesoru.
ID procesoru	Zobrazí identifikační kód procesoru.
Cache L3 procesoru	Zobrazí velikost cache L3 procesoru.
Současná taktovací rychlost	Zobrazí aktuální taktovací rychlost procesoru.
Minimální taktovací rychlost	Zobrazí minimální taktovací rychlost procesoru.
Verze mikrokódu	Zobrazuje verzi mikrokódu.
Funkce Intel Hyper-Threading	Zobrazí informaci, zda má procesor funkci Hyper-Threading (HT).
64bitová technologie	Zobrazí informaci, zda je použita 64bitová technologie.
Informace o paměti	
Nainstalovaná paměť	Zobrazí celkovou velikost nainstalované paměti počítače.
Dostupná paměť	Zobrazí celkovou dostupnou velikost paměti počítače.
Rychlost paměti	Zobrazí takt paměti.
Kanálový režim paměti	Zobrazí informaci, zda je využíván jednokanálový nebo dvoukanálový režim
Paměťová technologie	Zobrazí technologii použitou v paměti.
DIMM_SLOT 1	Zobrazí kapacitu paměti nainstalované v prvním slotu DIMM.
DIMM_SLOT 2	Zobrazí kapacitu paměti nainstalované ve druhém slotu DIMM.

Tabulka 5. Možnosti nástroje Konfigurace systému – nabídka Systémové informace

Přehled	
Informace o zařízeních	
Typ panelu	Zobrazí typ panelu počítače.
Ovladač videa	Zobrazí informace o grafické kartě v počítači.
Paměť grafické karty	Zobrazí informace o grafické paměti v počítači.
Verze videa systému BIOS	Zobrazí videoverzi systému BIOS v počítači.
Nativní rozlišení	Nativní rozlišení
Řadič zvuku	Řadič zvuku
Zařízení Wi-Fi	Zařízení Wi-Fi
Zařízení Bluetooth	Zařízení Bluetooth
Adresa LOM Mac	Zobrazí jedinečnou adresu MAC pro počítač.

Tabulka 6. Možnosti Konfigurace systému – nabídka Konfigurace spouštění

Možnosti zavádění	
Sekvence spuštění	
Režim spouštění: pouze UEFI	Zobrazí režim spouštění tohoto počítače.
Sekvence spuštění	Zobrazí sekvenci spouštění systému.
Bezpečné spouštění	
Povolit bezpečné spouštění	Zajišťuje spouštění systému pouze s použitím ověřeného spouštěcího softwaru.
Režim bezpečného spouštění	Změna do režimu bezpečného spouštění upravuje chování bezpečného spouštění a povoluje ověřování podpisů ovladače UEFI. <ul style="list-style-type: none"> • Režim nasazení – výchozí: zapnuto • Režim auditu – výchozí: vypnuto
Expert Key Management	
Povolit vlastní režim	Povoluje nebo zakazuje manipulaci s databázemi bezpečnostních klíčů PK, KEK, db a dbx. Výchozí hodnota: Vypnuto
Vlastní režim správy klíčů	Výchozí hodnota: Vypnuto
Pokročilé možnosti zavádění	
Povolit UEFI Network Stack	Povolí nebo zakáže síťový zásobník UEFI. Výchozí hodnota: PK

Tabulka 7. Možnosti nástroje Konfigurace systému – nabídka Integrovaná zařízení

Konfigurace systému	
Datum a čas	
Datum	Nastaví datum v počítači ve formátu mm/dd/yyyy. Změny data se uplatní okamžitě.
Čas	Nastaví čas v počítači ve 24hodinovém formátu hh/mm/ss. Je možné přepínat mezi 12hodinovým a 24hodinovým formátem. Změny času se uplatní okamžitě.
Kamera	
Povolit kameru	Povolí nebo zakáže kameru. Výchozí hodnota: Zapnuto
Povolit zvuk	
	Povolí nebo zakáže všechny ovladače integrovaného audia. Výchozí hodnota: Zapnuto

Tabulka 7. Možnosti nástroje Konfigurace systému – nabídka Integrovaná zařízení

Konfigurace systému	
Povolit mikrofon	Povolí nebo zakáže mikrofon. Výchozí hodnota: Zapnuto
Povolit interní reproduktor	Povolí nebo zakáže interní reproduktor. Výchozí hodnota: Zapnuto
Konfigurace USB	
Povolit externí porty USB	Povolí nebo zakáže porty USB v prostředí operačního systému. Výchozí hodnota: Zapnuto
Povolit podporu funkce spuštění USB	Slouží k povolení a zakázání spuštění z úložných zařízení USB, jako je externí pevný disk, optická jednotka nebo disk USB. Výchozí hodnota: Zapnuto
Zakázat tunelování USB4 PCIE	Povolí nebo zakáže tunelování USB4 PCIE. Výchozí hodnota: Vypnuto
Video / pouze napájení na portech typu C	Omezuje funkčnost portu Type-C pouze na video a napájení. Výchozí hodnota: Vypnuto
Operace SATA	Konfiguruje provozní režim integrovaného řadiče pevných disků SATA. Výchozí hodnota: RAID Rozhraní SATA je nakonfigurováno na podporu technologie RAID (Intel Rapid Restore Technology).
Disky	Povolí nebo zakáže různé vestavěné disky.
M.2 PCIe SSD-0/SATA-2	Výchozí hodnota: Zapnuto
SATA-0	Výchozí hodnota: Zapnuto
Informace o discích	Zobrazí informace o různých vestavěných discích.
Různá zařízení	Povolí nebo zakáže různá vestavěná zařízení.
Povolit kameru	Povolí nebo zakáže kameru. Výchozí hodnota: Zapnuto
Osvětlení klávesnice	Slouží ke konfiguraci provozního režimu funkce podsvícení klávesnice. Výchozí hodnota: Zakázáno. Osvětlení klávesnice bude vždy vypnuté.
Časový limit podsvícení klávesnice při napájení ze sítě	Nastaví časový limit podsvícení klávesnice, když je k počítači připojen napájecí adaptér. Hodnota časového limitu podsvícení klávesnice se projeví pouze při povoleném podsvícení. Výchozí hodnota: 10 sekund.
Časový limit podsvícení klávesnice při napájení z baterie	Nastaví časový limit podsvícení klávesnice, když počítač běží na baterie. Hodnota časového limitu podsvícení klávesnice se projeví pouze při povoleném podsvícení. Výchozí hodnota: 10 sekund.
Dotyková obrazovka	Povolí nebo zakáže dotykovou obrazovku pro operační systém.  POZNÁMKA: Dotyková obrazovka v nastavení systému BIOS vždy pracuje, bez ohledu na toto nastavení. Výchozí hodnota: Zapnuto

Tabulka 8. Možnost nástroje Konfigurace systému – nabídka Úložiště

Tabulka 8. Možnost nástroje Konfigurace systému – nabídka Úložiště

Skladovací	
Rozhraní úložiště	
Povolení portu	Povolí nebo zakáže vestavěné disky. Výchozí hodnota: Zapnuto
Hlášení SMART	
Povolit hlášení SMART	Povolí nebo zakáže technologii S.M.A.R.T (Self-Monitoring, Analysis and Reporting Technology) v systému. Výchozí hodnota: Vypnuto
Informace o discích	
M.2 PCIe SSD-1	Obsahuje informace o typu a zařízení v počítači.

Tabulka 9. Možnost nástroje Konfigurace systému – nabídka Displej

Skladovací	
Jas displeje	
Jas při napájení z baterie	Nastaví jas obrazovky, když počítač běží na baterie.
Jas při napájení střídavým proudem	Nastaví jas obrazovky, když je k počítač napájen střídavým proudem.
Režim EcoPower	
	Povolí nebo zakáže režim EcoPower, který zvyšuje výdrž baterie snížením jasu displeje ve vhodné situaci. Výchozí hodnota: Zapnuto
Logo na celou obrazovku	
	Zobrazí logo na celou obrazovku, pokud obrázek odpovídá rozlišení obrazovky. Výchozí hodnota: Vypnuto

Tabulka 10. Možnosti nástroje Konfigurace systému – nabídka Připojení

Připojení	
Konfigurace síťového řadiče	
Integrovaná síťová karta	Umožňuje síťovým funkcím před spuštěním operačního systému a těsně po spuštění operačního systému využít libovolné povolené řadiče síťového rozhraní NIC. Povoleno s funkcí PXE: výchozí
Povolit bezdrátové zařízení	
WLAN	Slouží k povolení a zakázání interních zařízení WLAN/Bluetooth. Výchozí hodnota: Zapnuto
Bluetooth	Výchozí hodnota: Zapnuto
Povolit UEFI Network Stack	
	Umožňuje síťovým funkcím před spuštěním operačního systému a těsně po spuštění operačního systému využít libovolné povolené řadiče síťového rozhraní NIC. Lze to používat bez zapnutého PXE. Výchozí hodnota: Zapnuto
Funkce spouštění HTTP(s)	
Spouštění HTTP(s)	Tato platforma má možnosti spouštění HTTP(s). Výchozí hodnota: Zapnuto
	 POZNÁMKA: Přidělení certifikátu je nezbytné pro připojení spouštěcího serveru HTTPs.

Tabulka 11. Možnosti nástroje Nastavení systému – nabídka Řízení spotřeby

Tabulka 11. Možnosti nástroje Nastavení systému – nabídka Řízení spotřeby

Řízení spotřeby	
Konfigurace baterie	<p>Povolí provoz počítače na baterie v době vysokého tarifu. Pomocí níže uvedených možností je možné zabránit napájení počítače střídavým proudem v určitých časech během dne.</p> <p>Výchozí hodnota: Adaptivní Nastavení baterie se optimálně přizpůsobí na základě vašeho typického způsobu používání baterie.</p>
Povolit pokročilou konfiguraci nabíjení baterie	<p>Slouží k povolení pokročilé konfigurace nabíjení baterie od začátku dne do udaného pracovního období. Režim Pokročilé nabíjení baterie maximalizuje životnost baterie při zachování podpory náročného používání během pracovního dne.</p> <p>Výchozí hodnota: Vypnuto</p>
Povolit funkci Energetická špička	<p>Povolí provoz systému na baterie v době vysokého tarifu.</p> <p>Výchozí hodnota: Vypnuto</p>
Funkce Regulace teploty	<p>Umožňuje správě ventilátoru chlazení a tepla procesoru upravit výkon systému, hlučnost a teplotu.</p> <p>Výchozí: Optimalizováno.</p>
Povolit podporu probuzení přes rozhraní USB	<p>Umožňuje zařízením USB probouzet počítač z pohotovostního režimu, režimu hibernace a režimu vypnutí.</p> <p>Výchozí hodnota: Vypnuto</p>
Povolení na doku Dell USB-C	<p>Umožňuje připojenému doku Dell USB-C probouzet počítač z pohotovostního režimu, režimu hibernace a režimu vypnutí.</p> <p>Výchozí hodnota: Zapnuto</p>
Blokovat režim spánku	<p>Zablokuje přechod počítače do režimu spánku (S3) v operačním systému.</p> <p>Výchozí hodnota: Vypnuto</p> <p>i POZNÁMKA: Je-li povoleno, počítač nepřejde do režimu spánku, funkce Intel Rapid Start se automaticky zakáže a možnost napájení v operačním systému bude prázdná, jestliže byla nastavena na režim spánku.</p>
Spínač víka	
Povolit přepínač víka	<p>Povolí nebo zakáže spínač víka.</p> <p>Výchozí hodnota: Zapnuto</p>
Spuštění při otevření víka	<p>Umožňuje spuštění vypnutého počítače při otevření víka.</p> <p>Výchozí hodnota: Zapnuto</p>
Technologie Intel Speed Shift	<p>Povolí nebo zakáže podporu technologie Intel Speed Shift, která umožňuje operačnímu systému automaticky volit vhodný výkon procesoru.</p> <p>Výchozí hodnota: Zapnuto</p>

Tabulka 12. Možnosti nástroje Konfigurace systému – nabídka Zabezpečení

Zabezpečení	
Zabezpečení TPM 2.0	
TPM 2.0 Security On	<p>Povolí nebo zakáže možnosti zabezpečení TPM 2.0.</p> <p>Ve výchozím nastavení je možnost Povolit zabezpečení TPM 2.0 povolena.</p>
Obejití PPI pro povolovací příkazy	<p>Umožňuje operačnímu systému přeskočit uživatelské výzvy rozhraní systému BIOS PPI při zadání příkazu k povolení a aktivaci TPM PPI.</p> <p>Ve výchozím nastavení je možnost Obejití PPI pro povolovací příkazy zakázána.</p>

Tabulka 12. Možnosti nástroje Konfigurace systému – nabídka Zabezpečení

Zabezpečení	
Obejití PPI pro zakazovací příkazy	Umožňuje operačnímu systému přeskočit uživatelské výzvy rozhraní systému BIOS PPI při zadání příkazu k zakázání a deaktivaci TPM PPI. Ve výchozím nastavení je možnost Obejití PPI pro zakazovací příkazy zakázána.
Povolit atestaci	Slouží k ovládní, zda je hierarchie podpory TPM (Trusted Platform Module) k dispozici pro operační systém. Ve výchozím nastavení je povolena možnost Povolit atestaci .
Povolit ukládání klíče	Slouží k ovládní, zda je hierarchie úložiště TPM (Trusted Platform Module) dostupná pro operační systém. Možnost Povolit ukládání klíče je ve výchozím nastavení povolena.
SHA-256	System BIOS a modul TPM používají hashovací algoritmus SHA-256 kvůli rozšíření měření do TPM PCR během spouštění systému BIOS. Ve výchozím nastavení je povolena možnost SHA-256 .
Vyčistit	Povolí vymazat informace o vlastníkovi nástroje TPM a vrátí TPM do výchozího stavu. Možnost Vymazat je ve výchozím nastavení zakázána.
Obejití PPI pro mazací příkazy	Řídí rozhraní fyzické přítomnosti (PPI) modulu TPM. Ve výchozím nastavení je možnost Obejití PPI pro mazací příkazy zakázána.
Stav TPM	Povolí nebo zakáže modul TPM. Jde o běžný provozní stav modulu TPM, pokud chcete používat celou škálu jeho možností. Ve výchozím nastavení je možnost Stav TPM povolena.
Omezení zabezpečení SMM	Povolí nebo zakáže Omezení zabezpečení SMM. Tato možnost je ve výchozím nastavení povolena.
Vymazat data při příštím spuštění	
Spustit mazání dat	Povolí nebo zakáže vymazání dat při příštím spuštění. Tato možnost je ve výchozím nastavení povolena.
Produkty Absolute	Povolí, zakáže nebo trvale zakáže rozhraní modulu BIOS v rámci volitelné služby Absolute Persistence Module společnosti Absolute Software. Tato možnost je ve výchozím nastavení povolena.
Zabezpečení UEFI Boot Path	Určuje, zda počítač během zavádění pomocí zařízení UEFI Boot z nabídky spuštění F12 vyzve uživatele k zadání hesla správce (je-li nastaveno). Ve výchozím nastavení je povolena možnost Vždy kromě interního HDD .

Tabulka 13. Možnosti nástroje Konfigurace systému – nabídka Hesla (pokračování)

Hesla	
Heslo správce	Umožňuje nastavit, změnit a odstranit heslo správce.
Systémové heslo	Umožňuje nastavit, změnit a odstranit heslo počítače.
NVMe SSD0	Umožňuje nastavit, změnit a odstranit heslo k disku NVMe SSD0.
Konfigurace hesla	
Velké písmeno	Heslo musí obsahovat nejméně jedno velké písmeno. Ve výchozím nastavení je tato možnost zakázána.
Malé písmeno	Heslo musí obsahovat nejméně jedno malé písmeno.

Tabulka 13. Možnosti nástroje Konfigurace systému – nabídka Hesla

Hesla	
Číslice	<p>Ve výchozím nastavení je tato možnost zakázána.</p> <p>Heslo musí obsahovat alespoň jednu číslici.</p> <p>Ve výchozím nastavení je tato možnost zakázána.</p>
Speciální znak	<p>Heslo musí obsahovat nejméně jeden speciální znak.</p> <p>Ve výchozím nastavení je tato možnost zakázána.</p>
Minimální počet znaků	<p>Určuje minimální povolený počet znaků hesla.</p>
Vynechání hesla	<p>Je-li tato možnost povolena, při zapnutí z vypnutého stavu vždy dojde k vyžádání hesla k počítači a internímu pevnému disku.</p> <p>Ve výchozím nastavení je povolena možnost Zakázáno.</p>
Změny hesla	
Povolit změny hesla bez správce	<p>Povolí nebo zakáže měnit heslo k počítači a pevnému disku, aniž by bylo nutné zadávat heslo správce.</p> <p>Tato možnost je ve výchozím nastavení povolena.</p>
Zámek správcovského nastavení	
Povolit zámek správcovské konfigurace	<p>Dává správci možnost řídit, jakým způsobem mohou uživatelé zasahovat do nastavení systému BIOS.</p> <p>Ve výchozím nastavení je tato možnost zakázána.</p>
Zámek hlavního hesla	
Povolit zámek hlavního nastavení	<p>Je-li povoleno, vypíná podporu hlavního hesla.</p> <p>Ve výchozím nastavení je tato možnost zakázána.</p>
Povolit funkci Non-Admin PSID Revert	
Povolí funkci Allow Non-Admin PSID Revert.	<p>Řídí přístup k funkci Physical Security ID (PSID) Revert u pevných disků NVMe z nástroje Dell Security Manager.</p> <p>Ve výchozím nastavení je tato možnost zakázána.</p>

Tabulka 14. Možnosti nástroje Nastavení systému – nabídka Aktualizace, obnovení

Aktualizace, obnovení	
Aktualizace firmwaru kapsle UEFI	<p>Aktivuje nebo deaktivuje aktualizace operačního systému BIOS prostřednictvím aktualizčních balíčků kapsle UEFI.</p> <p>Tato možnost je ve výchozím nastavení povolena.</p>
Obnova systému BIOS z pevného disku	<p>Umožňuje uživateli provést obnovu z některých stavů poškození systému BIOS pomocí souboru pro obnovení na primárním pevném disku nebo externím USB klíči uživatele.</p> <p>Tato možnost je ve výchozím nastavení povolena.</p>
Downgrade systému BIOS	<p>Povolí nebo zakáže blokování změny firmwaru počítače na předchozí verzi.</p> <p>Tato možnost je ve výchozím nastavení povolena.</p>
Obnovení operačního systému SupportAssist	<p>Slouží k povolení a zakázání průběhu zavádění pro nástroj SupportAssist OS Recovery v případě některých chyb počítače.</p> <p>Tato možnost je ve výchozím nastavení povolena.</p>

Tabulka 14. Možnosti nástroje Nastavení systému – nabídka Aktualizace, obnovení

Aktualizace, obnovení	
BIOSConnect	Povolí nebo zakáže obnovu operačního systému cloudové služby, jestliže se nespustí hlavní operační systém a počet chyb je větší nebo roven hodnotě zadané v parametru Práh automatického obnovení operačního systému a zároveň se nespustí nebo není nainstalována místní služba operačního systému. Tato možnost je ve výchozím nastavení povolena.
Práh automatického obnovení operačního systému Dell	Řídí automatický průběh zavádění systému pro konzoli rozlišení systému SupportAssist a pro nástroj obnovy Dell OS Recovery Tool. Ve výchozím nastavení je hodnota prahu nastavena na 2.

Tabulka 15. Možnosti nástroje Konfigurace systému – nabídka Správa systému

Správa systému	
Výrobní číslo	Zobrazuje výrobní číslo počítače
Inventární štítek	Slouží k vytvoření inventárního štítku počítače.
Povolení automatického zapnutí	
Zapnutí při obnovení napájení	Povolí nebo zakáže možnost zapnutí při obnovení napájení. Ve výchozím nastavení je tato možnost zakázána.
Čas automatického zapnutí	Slouží k aktivaci automatického spouštění počítači každý den nebo ve vybrané datum a čas. Tuto možnost lze nakonfigurovat, pouze když je funkce Čas automatického zapnutí nastavena na možnost Každý den, Pracovní dny nebo Vybrané dny. Ve výchozím nastavení je tato možnost zakázána.

Tabulka 16. Možnosti nástroje Konfigurace systému – nabídka Klávesnice

Klávesnice	
Povolení Numlock	Povolí nebo zakáže numerickou klávesnici při spuštění počítače. Tato možnost je ve výchozím nastavení povolena.
Možnosti zamknutí funkční klávesy	Možnost Zámek klávesy Fn je ve výchozím nastavení povolena.
Režim zamčení	<ul style="list-style-type: none"> • Standardní režim zámku – tradiční funkce F1–F12 • Sekundární režim zámku – umožňuje sekundární funkce u funkčních kláves.

Tabulka 17. Možnosti nástroje Konfigurace systému – nabídka Chování před spuštěním

Chování před spuštěním	
Varování adaptéru	
Povolit varování adaptéru	Povolí nebo zakáže varovné zprávy během spouštění, když dojde ke zjištění adaptérů s nedostatečnou napájecí kapacitou. Tato možnost je ve výchozím nastavení povolena.
Varování a chyby	Povolí nebo zakáže provádění akcí, když dojde k výstraze nebo chybě. Ve výchozím nastavení je povolena možnost Výzva při varováních a chybách .
Varování USB-C	Povolí nebo zakáže varovné zprávy pro dok. Možnost Povolit varovné zprávy dokování je ve výchozím nastavení povolena.
Fastboot	Slouží k aktivaci možnosti nastavení rychlosti procesu zavádění. Ve výchozím nastavení je povolena možnost Důkladné .
Prodloužit čas BIOS POST	Nastaví dobu provádění testu POST systému BIOS. Ve výchozím nastavení je povolena možnost 0 sekund .

Tabulka 18. Možnosti nástroje Konfigurace systému – nabídka Virtualizace

Virtualizace	
Technologie Intel Virtualization	
Povolí technologii Intel Virtualization (VT).	Toto pole určuje, zda může monitor virtuálního přístroje (VMM) používat přídavné funkce hardwaru poskytované virtualizační technologií Intel® Virtualization Technology. Tato možnost je ve výchozím nastavení povolena.
VT pro Direct I/O	Specifikuje, zda může monitor virtuálního přístroje (VMM) používat přídavné funkce hardwaru poskytované virtualizační technologií Intel® Virtualization Technology pro přímý I/O. Tato možnost je ve výchozím nastavení povolena.

Tabulka 19. Možnosti nástroje Konfigurace systému – nabídka Výkon

Výkon	
Podpora více jader	
Aktivní jádra	Umožňuje změnit počet jader procesoru dostupných pro operační systém. Ve výchozím nastavení je povolena možnost Všechna jádra .
Intel SpeedStep	
Povolit technologii Intel SpeedStep	Umožňuje počítači dynamicky upravovat napětí procesoru a frekvenci jádra, což snižuje průměrnou spotřebu energie a tvorbu tepla. Tato možnost je ve výchozím nastavení povolena.
Řízení stavů C	
Povolit řízení stavů C	Povolí nebo zakáže další režimy spánku procesoru. Tato možnost je ve výchozím nastavení povolena.
Technologie Intel Turbo Boost	
Povolit technologii Intel Turbo Boost	Slouží k povolení a zakázání režimu procesoru Intel TurboBoost. Tato možnost je ve výchozím nastavení povolena.
Technologie Intel Hyper-Threading	
Povolit technologii Intel Hyper-Threading	Slouží k povolení či zakázání funkce Hyper-Threading v procesoru. Tato možnost je ve výchozím nastavení povolena.

Tabulka 20. Možnosti nástroje Konfigurace systému – nabídka Systémové protokoly

Systémové protokoly	
Protokol událostí BIOS	
Vymaže protokol událostí systému BIOS.	Slouží k zobrazení událostí systému BIOS. Ve výchozím nastavení je možnost Zachovat protokol povolena.
Protokol tepelných událostí	
Vymaže protokol tepelných událostí.	Slouží k zobrazení teplotních událostí. Ve výchozím nastavení je možnost Zachovat protokol povolena.
Protokol událostí napájení	
Vymaže protokol událostí napájení.	Slouží k zobrazení událostí napájení. Ve výchozím nastavení je možnost Zachovat protokol povolena.
Informace o licenci	Zobrazí informace o licenci v počítači.

Aktualizace systému BIOS ve Windows

Požadavky

Systém BIOS (Konfigurace systému) se doporučuje aktualizovat tehdy, když měníte základní desku nebo je k dispozici aktualizace. V případě notebooků zajistěte, aby před spuštěním aktualizace systému BIOS byla baterie plně nabitá a notebook byl připojen do elektrické sítě.

O této úloze

 **POZNÁMKA:** Pokud je povolena funkce BitLocker, je zapotřebí ji před zahájením aktualizace systému BIOS pozastavit a po dokončení aktualizace systému BIOS opět povolit.

Další informace o tomto tématu zjistíte v článku ve znalostní databázi: [Povolení nebo zakázání šifrování BitLocker s modulem TPM v systému Windows](#).

Kroky

1. Restartujte počítač.
2. Přejděte na web **Dell.com/support**.
 - Zadejte **výrobní číslo** nebo **kód express service code** a klikněte na tlačítko **Odeslat**.
 - Klikněte na možnost **Rozpoznat produkt** a postupujte podle instrukcí na obrazovce.
3. Pokud se vám nedaří rozpoznat nebo nalézt servisní štítek (výrobní číslo), klikněte na možnost **Vybrat ze všech produktů**.
4. Ze seznamu vyberte kategorii **Produkty**.

 **POZNÁMKA:** Vyberte příslušnou kategorii, která vás dovede na stránku produktu.

5. Vyberte model svého počítače. Zobrazí se stránka **produktové podpory** pro váš počítač.
6. Klikněte na možnost **Získat ovladače** a poté na možnost **Ovladače a soubory ke stažení**. Zobrazí se část Ovladače a soubory ke stažení.
7. Klikněte na kartu **Najdu to sám**.
8. Klikněte na možnost **BIOS**, zobrazí se verze systému BIOS.
9. Vyhledejte nejnovější soubor se systémem BIOS a klikněte na odkaz **Stáhnout**.
10. V okně **Zvolte metodu stažení** klikněte na tlačítko **Stáhnout soubor**. Zobrazí se okno **Stažení souboru**.
11. Kliknutím na tlačítko **Uložit** uložíte soubor do počítače.
12. Kliknutím na tlačítko **Spustit** v počítači nainstalujete aktualizované nastavení systému BIOS. Postupujte podle pokynů na obrazovce.

Aktualizace systému BIOS v systémech s povoleným softwarem BitLocker

 **VÝSTRAHA:** Jestliže není technologie BitLocker před aktualizací systému BIOS pozastavena, při dalším restartu systém nerozezná klíč BitLocker. Budete vyzváni k vložení obnovovacího klíče a systém o něj bude žádat při každém restartu. Pokud obnovovací klíč není znám, může to vést ke ztrátě dat nebo ke zbytečné opakované instalaci operačního systému. Další informace o tomto tématu naleznete v článku [Aktualizace systému BIOS v systémech Dell s povolenou funkcí BitLocker ve znalostní databázi](#). <https://www.dell.com/support/article/sln153694>

Aktualizace systému Dell BIOS v prostředích systémů Linux a Ubuntu

Chcete-li aktualizovat systém BIOS v prostředí systému Linux, například v distribuci Ubuntu, přečtěte si článek [Aktualizace systému Dell BIOS v prostředí Linux nebo Ubuntu](#).

Aktualizace systému BIOS (USB klíč)

Kroky

1. Postupujte podle kroků 1 až 7 v části „Aktualizace systému BIOS“ a stáhněte si nejnovější aktualizací soubor pro systém BIOS.
2. Vytvořte spustitelnou jednotku USB. Další informace najdete v článku znalostní báze [SLN143196](#) na adrese www.dell.com/support.
3. Zkopírujte aktualizací soubor systému BIOS na spustitelnou jednotku USB.
4. Připojte spustitelnou jednotku USB k počítači, který potřebuje aktualizaci systému BIOS.
5. Restartujte počítač a během zobrazení loga Dell na obrazovce stiskněte klávesu **F12**.
6. Spusťte počítač z jednotky USB z nabídky – **One Time Boot Menu (Jednorázová nabídka spuštění)**.
7. Zadejte název aktualizací souboru systému BIOS a stiskněte klávesu **Enter**.
8. Zobrazí se nástroj **BIOS Update Utility (Nástroj pro aktualizaci systému BIOS)**. Aktualizaci systému BIOS dokončete podle pokynů na obrazovce.

Systémové heslo a heslo konfigurace

Tabulka 21. Systémové heslo a heslo konfigurace

Typ hesla	Popis
Heslo systému	Heslo, které je třeba zadat před přihlášením se k počítači.
Heslo konfigurace	Heslo, které je třeba zadat před získáním přístupu a možností provádění změn v nastavení systému BIOS v počítači.

Můžete vytvořit systémové heslo a zabezpečit počítač heslem.

 **VÝSTRAHA:** Heslo nabízí základní úroveň zabezpečení dat v počítači.

 **VÝSTRAHA:** Pokud počítač nebude uzamčen nebo zůstane bez dozoru, k uloženým datům může získat přístup kdokoli.

 **POZNÁMKA:** Systémové heslo a heslo konfigurace je zakázáno.

Přiřazení hesla konfigurace systému

Požadavky

Nové **systémové heslo nebo heslo správce** lze nastavit pouze v případě, že je stav **Nenastaveno**.

O této úloze

Nástroj Konfigurace systému otevřete stisknutím tlačítka F2 ihned po spuštění či restartu počítače.

Kroky

1. Na obrazovce **Systém BIOS** nebo **Konfigurace systému** vyberte možnost **Zabezpečení** a stiskněte klávesu **Enter**. Otevře se obrazovka **Zabezpečení**.
2. Zvolte možnost **Systémové heslo / heslo správce** a v poli **Zadejte nové heslo** vytvořte heslo.
Nové heslo systému přiřadíte podle následujících pokynů:
 - Heslo smí obsahovat nejvýše 32 znaků.
 - Heslo smí obsahovat čísla od 0 do 9.
 - Povolena jsou pouze malá písmena (velká písmena jsou zakázána).
 - Povoleny jsou pouze následující zvláštní znaky: mezera, ("), (+), (.), (-), (.), (/), (:), ([), (\), (]), (`).
3. Vypište systémové heslo, které jste zadali dříve do pole **Potvrdit nové heslo** a klikněte na možnost **OK**.
4. Po stisknutí klávesy **Esc** se zobrazí zpráva s požadavkem na uložení změn.
5. Stisknutím klávesy **Y** změny uložíte.

Počítač se restartuje.

Odstranění nebo změna stávajícího hesla konfigurace systému

Požadavky

Před pokusem o odstranění nebo změnu stávajícího hesla k systému a/nebo konfiguraci ověřte, zda je možnost **Stav hesla** v programu Konfigurace systému nastavena na hodnotu Odemčeno. Pokud je možnost **Stav hesla** nastavena na hodnotu Zamčeno, stávající heslo k systému a/nebo konfiguraci nelze odstranit ani změnit.

O této úloze

Nástroj Konfigurace systému otevřete stisknutím tlačítka **F2** ihned po spuštění či restartu počítače.

Kroky

1. Na obrazovce **Systém BIOS** nebo **Konfigurace systému** vyberte možnost **Zabezpečení systému** a stiskněte klávesu **Enter**.
Otevře se obrazovka **Zabezpečení systému**.
2. Na obrazovce **Zabezpečení systému** ověřte, zda je v nastavení **Stav hesla** vybrána možnost **Odemčeno**.
3. Po změně nebo odstranění stávajícího hesla systému vyberte možnost **Heslo systému** a stiskněte klávesu **Enter** nebo **Tab**.
4. Po změně nebo odstranění stávajícího hesla konfigurace vyberte možnost **Heslo konfigurace** a stiskněte klávesu **Enter** nebo **Tab**.
 **POZNÁMKA:** Jestliže heslo k systému či konfiguraci měníte, vložte na vyžádání nové heslo. Pokud heslo k systému či konfiguraci mažete, potvrďte na vyžádání smazání hesla.
5. Po stisknutí klávesy **Esc** se zobrazí zpráva s požadavkem na uložení změn.
6. Stisknutím klávesy **Y** uložíte změny a nástroj Konfigurace systému ukončíte.
Počítač se restartuje.

Řešení potíží

Témata:

- Kontrola výkonu nástroje Dell SupportAssist před spuštěním operačního systému
- Indikátory diagnostiky systému
- Obnovení operačního systému
- Aktualizace systému BIOS (USB klíč)
- Aktualizace systému BIOS
- Restart napájení sítě Wi-Fi
- Uvolnění statické elektřiny (Flea power)

Kontrola výkonu nástroje Dell SupportAssist před spuštěním operačního systému

O této úloze

Diagnostika SupportAssist (známá také jako diagnostika systému) provádí celkovou kontrolu hardwaru. Diagnostika Dell SupportAssist s kontrolou výkonu systému před spuštěním je integrována do systému BIOS a je spouštěna interně systémem BIOS. Integrovaná diagnostika systému poskytuje sadu možností pro konkrétní zařízení nebo jejich skupiny a umožní vám:

- Spouštět testy automaticky nebo v interaktivním režimu
- Opakovat testy
- Zobrazit nebo ukládat výsledky testů
- Procházet testy a využitím dalších možností testu získat dodatečné informace o zařízeních, u kterých test selhal.
- Prohlížet stavové zprávy s informacemi o úspěšném dokončení testu
- Prohlížet chybové zprávy s informacemi o problémech, ke kterým během testu došlo

 **POZNÁMKA:** Některé testy pro konkrétní zařízení vyžadují zásah uživatele. Při provádění diagnostických testů buďte vždy přítomni u terminálu počítače.

Další informace naleznete v části [Řešení hardwarových problémů pomocí vestavěné a online diagnostiky \(chybové kódy SupportAssist ePSA, ePSA nebo PSA\)](#).

Spuštění kontroly výkonu nástrojem SupportAssist před spuštěním operačního systému

Kroky

1. Zapněte počítač.
2. Během spouštění počítače vyčkejte na zobrazení loga Dell a stiskněte klávesu F12.
3. Na obrazovce se spouštěcí nabídkou vyberte možnost **Diagnostika**.
4. Klikněte na šipku v levém dolním rohu.
Zobrazí se úvodní obrazovka diagnostiky.
5. Klikněte na šipku v pravém dolním rohu a přejděte na výpis stránek.
Zobrazí se detekované položky.
6. Chcete-li spustit diagnostický test u konkrétního zařízení, stiskněte klávesu Esc a kliknutím na tlačítko **Ano** diagnostický test ukončete.
7. V levém podokně vyberte požadované zařízení a klepněte na tlačítko **Spustit testy**.
8. V případě jakéhokoli problému se zobrazí chybové kódy.
Chybový kód a ověřovací číslo si poznamenejte a obraťte se na společnost Dell.

Indikátory diagnostiky systému

Indikátor stavu baterie

Označuje stav napájení a nabíjení baterie.

Svítil bíle – Je připojen napájecí adaptér a baterie je nabitá alespoň na 5 %.

Oranžová – Počítač je napájen z baterie, která je nabitá na méně než 5 %.

Nesvítil

- Napájecí adaptér je připojen a baterie je plně nabitá.
- Počítač je napájen z baterie, a ta je nabitá na více než 5 %.
- Počítač je v režimu spánku, hibernace nebo je vypnutý.

Indikátor stavu napájení a baterie bliká oranžově a zároveň pípají kódy značící chyby.

Příklad: indikátor stavu napájení a baterie oranžově dvakrát zabliká, následuje pauza a potom zabliká třikrát bíle a následuje pauza. Tento vzor blikání 2, 3 pokračuje, dokud se počítač nevypne, což signalizuje, že nebyla detekována žádná paměť nebo RAM.

Následující tabulka ukazuje různé vzory signalizace indikátoru stavu napájení a baterie a související problémy.

Sekvence blikání		Popis problému	Doporučené řešení
1	1	Selhání detekce modulu TPM	Vložte základní desku.
1	2	Neobnovitelná závada SPI flash	Vložte základní desku.
1	5	EC nemůže naprogramovat i-Fuse	Vložte základní desku.
1	6	Obecný záchyt kvůli tvrdým chybám průběhu kódu EC	Odpojte všechny zdroje napájení (síťové napájení, baterie, knoflíková baterie) a stisknutím a přidržením vypínače odstraňte statickou elektřinu.
2	1	Selhání procesoru	Spusťte nástroje pro diagnostiku procesoru Intel. Pokud problém přetrvává, vyměňte základní desku.
2	2	Selhání základní desky (včetně poškození systému BIOS nebo selhání paměti ROM)	Aktualizujte systém BIOS na nejnovější verzi. Pokud problém přetrvává, vyměňte základní desku.
2	3	Nebyla zjištěna žádná paměť / RAM.	Ověřte, že je paměťový modul správně nainstalován. Pokud problém přetrvává, vyměňte paměťový modul.
2	4	Chyba paměti / RAM	Resetujte a prohodte paměťové moduly mezi sloty. Pokud problém přetrvává, vyměňte paměťový modul.
2	5	Nainstalovaná neplatná paměť	Resetujte a prohodte paměťové moduly mezi sloty. Pokud problém přetrvává, vyměňte paměťový modul.
2	6	Chyba základní desky / čipové sady	Vložte základní desku.
2	7	Selhání displeje LCD (zpráva systému SBIOS)	Vyměňte modul displeje LCD.
2	8	Selhání displeje LCD (detekce EC pro selhání napájecí lišty)	Vložte základní desku.

Sekvence blikání		Popis problému	Doporučené řešení
3	1	porucha baterie CMOS	Zkontrolujte připojení baterie CMOS. Pokud problém přetrvává, vyměňte baterii RTC.
3	2	Chyba PCI nebo grafické karty / čipu	Vložte základní desku.
3	3	Obraz systému BIOS nebyl nalezen.	Aktualizujte systém BIOS na nejnovější verzi. Pokud problém přetrvává, vyměňte základní desku.
3	4	Obraz systému BIOS byl nalezen, ale je neplatný.	Aktualizujte systém BIOS na nejnovější verzi. Pokud problém přetrvává, vyměňte základní desku.
3	5	Selhání napájecí větve	Vložte základní desku.
3	6	Systém SBIOS zjistil poškození paměti flash.	Vložte základní desku.
3	7	Překročení časového limitu při čekání na odpověď ME na zprávu HECI.	Vložte základní desku.

Indikátor stavu kamery: Označuje, zda se používá kamera.

- Svítí bíle – kamera je používána.
- Nesvítí – kamera není používána.

Indikátor stavu klávesy Caps Lock: Označuje, zda je klávesa Caps Lock zapnutá, nebo vypnutá.

- Svítí bíle – funkce Caps Lock je zapnuta.
- Nesvítí – funkce Caps Lock je vypnuta.

Obnovení operačního systému

Jestliže se počítač ani opakovaných pokusech nemůže spustit do operačního systému, automaticky se spustí nástroj Dell SupportAssist OS Recovery.

Dell SupportAssist OS Recovery je samostatný nástroj, který se do počítačů Dell instaluje společně s operačním systémem Windows 10. Obsahuje nástroje pro diagnostiku a odstraňování problémů, k nimž může dojít předtím, než se počítač spustí do operačního systému. Umožňuje zjistit problémy s hardwarem, opravit počítač, provést zálohování souborů nebo obnovit počítač do továrního nastavení.

Nástroj lze také stáhnout ze stránek podpory společnosti Dell a vyřešit problémy s počítačem v případě, že se jej nepodaří spustit do primárního operačního systému kvůli problémům se softwarem nebo hardwarem.

Více informací o nástroji Dell SupportAssist OS Recovery naleznete v příručce *Dell SupportAssist OS Recovery User's Guide* na stránkách www.dell.com/support.

Aktualizace systému BIOS (USB klíč)

Kroky

1. Postupujte podle kroků 1 až 7 v části „Aktualizace systému BIOS“ a stáhněte si nejnovější aktualizací soubor pro systém BIOS.
2. Vytvořte spustitelnou jednotku USB. Další informace najdete v článku znalostní báze [SLN143196](https://www.dell.com/support) na adrese www.dell.com/support.
3. Zkopírujte aktualizací soubor systému BIOS na spustitelnou jednotku USB.
4. Připojte spustitelnou jednotku USB k počítači, který potřebuje aktualizaci systému BIOS.
5. Restartujte počítač a během zobrazení loga Dell na obrazovce stiskněte klávesu **F12**.
6. Spusťte počítač z jednotky USB z nabídky – **One Time Boot Menu (Jednorázová nabídka spuštění)**.
7. Zadejte název aktualizací souboru systému BIOS a stiskněte klávesu **Enter**.

8. Zobrazí se nástroj **BIOS Update Utility (Nástroj pro aktualizaci systému BIOS)**. Aktualizaci systému BIOS dokončete podle pokynů na obrazovce.

Aktualizace systému BIOS

O této úloze

Aktualizaci systému BIOS je vhodné provést v případě, že je k dispozici jeho nová verze, nebo v případě výměny základní desky.

Postup aktualizace systému BIOS:

Kroky

1. Zapněte počítač.
2. Přejděte na web www.dell.com/support.
3. Klikněte na možnost **Product Support (Podpora k produktu)**, zadejte výrobní číslo počítače a klikněte na možnost **Submit (Odeslat)**.
 **POZNÁMKA:** Pokud výrobní číslo nemáte k dispozici, použijte funkci automatického rozpoznání nebo ručně vyhledejte model počítače.
4. Klikněte na možnost **Drivers & Downloads (Ovladače a stahování) > Find it myself (Najdu to sám)**.
5. Vyberte operační systém nainstalovaný v počítači.
6. Přejděte na stránce dolů a rozbalte možnost **BIOS (Systém BIOS)**.
7. Klikněte na odkaz **Download (Stáhnout)** a stáhněte si nejnovější verzi systému BIOS pro váš počítač.
8. Po dokončení stahování přejděte do složky, kam jste soubor s aktualizací systému BIOS uložili.
9. Dvakrát klikněte na ikonu souboru s aktualizací systému BIOS a postupujte podle pokynů na obrazovce.

Restart napájení sítě Wi-Fi

O této úloze

Pokud počítač nemůže přistupovat k internetu kvůli problému s konektivitou Wi-Fi, můžete provést restart napájení sítě Wi-Fi. Následující postup obsahuje kroky potřebné k provedení restartu napájení sítě Wi-Fi.

 **POZNÁMKA:** Někteří poskytovatelé internetového připojení poskytují kombinované zařízení modem-směrovač.

Kroky

1. Vypněte počítač.
2. Vypněte modem.
3. Vypněte bezdrátový směrovač.
4. Počkejte 30 sekund.
5. Zapněte bezdrátový směrovač.
6. Zapněte modem.
7. Zapněte počítač.

Uvolnění statické elektřiny (Flea power)

O této úloze

Flea power je zbytková statická elektřina, která zůstává v počítači i po jeho vypnutí a vyjmutí baterie. Následující postup obsahuje kroky potřebné k uvolnění statické elektřiny z počítače.

Kroky

1. Vypněte počítač.

2. Odpojte napájecí adaptér od počítače.
3. Stisknutím a podržením tlačítka napájení po dobu 15 sekund vybijte statickou elektřinu.
4. Připojte napájecí adaptér do počítače.
5. Zapněte počítač.

Získání pomoci

Témata:

- [Kontaktování společnosti Dell](#)

Kontaktování společnosti Dell

Požadavky

 **POZNÁMKA:** Pokud nemáte aktivní internetové připojení, lze kontaktní informace nalézt na nákupní faktuře, balicím seznamu, účtence nebo v produktovém katalogu společnosti Dell.

O této úloze

Společnost Dell nabízí několik možností online a telefonické podpory a služeb. Jejich dostupnost závisí na zemi a produktu a některé služby nemusí být ve vaší oblasti k dispozici. Chcete-li kontaktovat společnost Dell se záležitostmi týkajícími se prodeje, technické podpory nebo zákaznického servisu:

Kroky

1. Přejděte na web **Dell.com/support**.
2. Vyberte si kategorii podpory.
3. Ověřte svou zemi nebo region v rozbalovací nabídce **Choose a Country/Region (Vyberte zemi/region)** ve spodní části stránky.
4. Podle potřeby vyberte příslušnou službu nebo linku podpory.