SONY

4-699-483-**11**(2)

DIGITAL RADIO DAB/FM

Návod k obsluze CS
Návod na používanie SK

©2017 Sony Corporation

http://www.sony.net/

XDR-S61D

Začínáme

1 Připojte napájecí adaptér AC nebo vložte čtyři baterie. Pak roztáhněte anténu.

Když je připojen napájecí adaptér AC a jsou vloženy baterie, zdroj napájení se automaticky přepne z baterií na napájení z adaptéru AC.

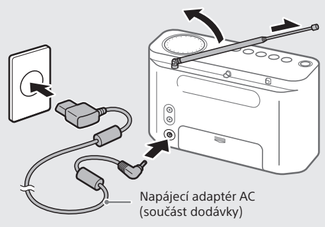

Napájení rádia z baterií

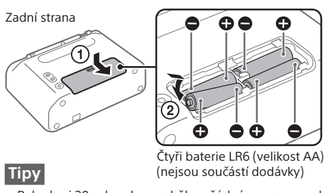

Pokud chcete přístroj používat na baterie, odpojte konektor adaptéru AC z konektoru DC IN. Když je konektor napájecího adaptéru AC zapojen do konektoru DC IN, přístroj nelze napájet bateriemi.

Vložte nejprve stranu baterií s označením ⊖.

Tipy

- Pokud asi 30 sekund neproběhne žádná operace, podsvícení se vypne, aby se minimalizovala spotřeba energie.
- Doporučujeme alkalické baterie. Používání manganových baterií nedoporučujeme, protože tento typ baterií má mimořádně krátkou výdrž.

2 Zapněte rádio.

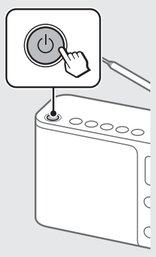

První zapnutí rádia

Automatické ladění DAB se spustí automaticky při prvním zapnutí rádia. Po dokončení automatického ladění DAB začne rádio přijímat první stanici ze seznamu stanic DAB uloženého automatickým laděním DAB. Pokud chcete proces automatického ladění DAB zrušit, stiskněte **BACK**.

DAB auto tune
Scanning...
[BACK] : Cancel

Pokud chcete proces automatické ladění zrušit za provozu, stiskněte **BACK**.

Tip

Pokud chcete automatické ladění DAB znovu provést později, přečtěte si část „Vytvoření nového seznamu stanic DAB/FM“ níže.

Poslech rádia

Informace o ručním ladění viz „Možnosti nabídky nastavení“.

1 Zapněte rádio a pak zvolte funkci DAB nebo FM.

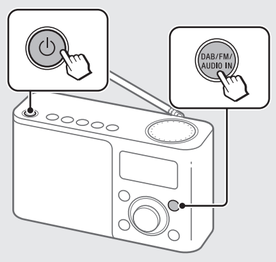

Při prvním zvolení funkce FM

Při prvním zvolení funkce FM se automaticky spustí automatické ladění FM.

FM auto tune
Scanning...
[BACK] : Cancel

Get FM station name
Now (takes x min.)
Later

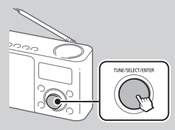

Tipy

- I když na obrazovce „Get FM station name“ zvolíte „Later“, budou během poslechu vysílání názvy stanic FM přijaty a uloženy v jednotce.
- Některé stanice nemusejí názvy stanic FM vysílat.

2 Vyberte požadovanou stanici nebo službu.

Otáčením voliče **TUNE/SELECT/ENTER** proveďte výběr.

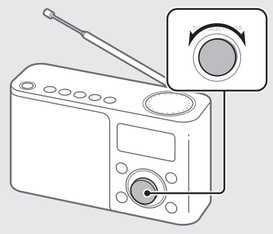

DAB

FM

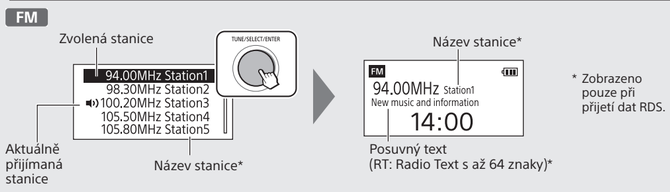

* Zobrazeno pouze při přijetí dat RDS.

O procesu automatického ladění FM

Proces automatického ladění FM, který se zahájí po prvním zvolení funkce FM, můžete zrušit. Pokud ale chcete ladit stanice podle seznamu stanic, musíte automatické ladění FM provést. Podrobnosti o tom, jak provést automatické ladění FM později, najdete v části „Vytvoření nového seznamu stanic DAB/FM“.

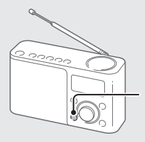

Pokud chcete proces automatické ladění zrušit za provozu, stiskněte **BACK**.

Přiřazení stanic tlačítkům předvoleb

1 Nalaďte rozhlasovou stanici, kterou chcete přednastavit.

Postupujte podle kroků v části „Poslech rádia“ výše.

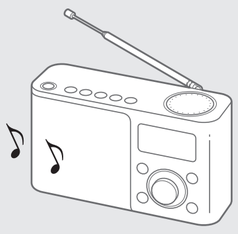

2 Stiskněte a podržte tlačítko požadované předvolby (**1** – **5**), dokud se na displeji nezobrazí „Station saved to preset x“.

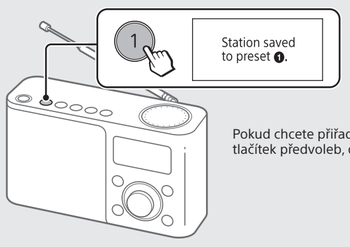

Příklad: Přiřazení stanice tlačítku předvolby „1“.

Pokud chcete přiřadit další stanice zbytku tlačítek předvoleb, opakujte stejný postup.

Přiřaďte své oblíbené stanice 5 tlačítkům předvoleb.
Můžete přiřadit až 5 stanic pro pásmo DAB i pro pásmo FM.

Změna přiřazení tlačítek

1 Nalaďte novou stanici.
2 Stiskněte a podržte tlačítko předvolby, u kterého chcete provést změnu, dokud se na displeji nezobrazí „Station saved to preset x.“.
Původně přiřazená stanice na vybraném tlačítku bude nahrazena novou.

Tip

Informace o přiřazení stanic tlačítkům zůstanou v paměti rádia i po provedení automatického ladění DAB a FM.

Poslech přiřazené stanice

Stiskněte tlačítko požadované předvolby (**1** – **5**).

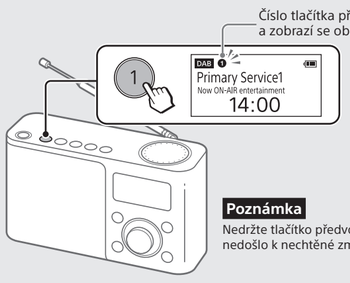

Příklad: Při stisknutí tlačítka předvolby „1“.

Poznámka

Nedržte tlačítko předvolby stisknuté, aby nedošlo k nechtěné změně přiřazené stanice.

Zlepšení příjmu rádia DAB/FM

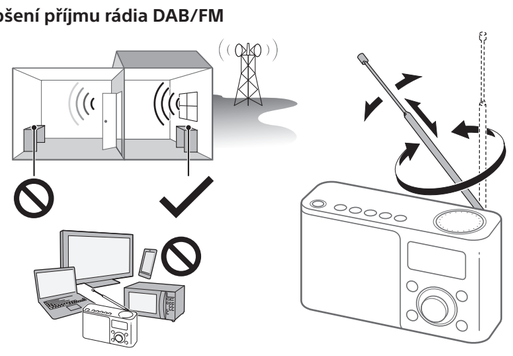

Poznámka

Při nastavování antény ji držte za spodní část. Pokud byste anténu drželi za horní část a pohybovali s ní příliš velkou silou, mohla by se poškodit.

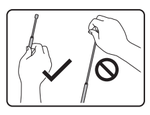

Vytvoření nového seznamu stanic DAB/FM

Pokud jste se přemístili do jiné oblasti, proveďte znovu automatické ladění DAB a FM.
Vyberte funkci DAB nebo FM a pak stiskněte **AUTO TUNE**.

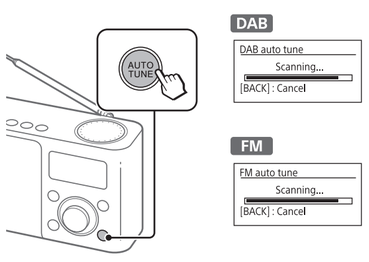

Rádio začne přijímat první stanici z nového seznamu stanic.

Poznámky

- Při zahájení automatického ladění se vymaže seznam aktuálně uložených stanic.
- Když je zobrazena nabídka nastavení, automatické ladění se neprovede, ani když stisknete **AUTO TUNE**.

Poznámka k automatickému ladění FM

Před zahájením automatického ladění FM nezapomeňte v možnosti „FM tune mode“ zvolit „By station list“. Když je zvoleno „Manual tune“, zahájí se místo toho ladění s vyhledáváním. Podrobnosti viz část „Možnosti nabídky nastavení“.

Automatické ladění stanic FM (ladění pomocí prohledání frekvencí)

Dostupné stanice FM můžete naladit automaticky prohledáním frekvencí FM v krocích po 0,05 MHz. Zvolte funkci FM a pak stiskněte **AUTO TUNE**. Před použitím funkce nezapomeňte zvolit možnost „Manual tune“ v nabídce „FM tune mode“ (viz část „Možnosti nabídky nastavení“).

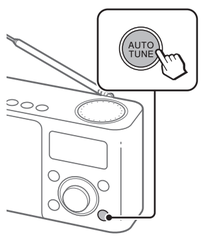

Pokud je nalezena stanice, kterou lze přijímat, zobrazí se na displeji „[ENTER]:Select“. Stisknutím voliče **TUNE/SELECT/ENTER** stanici vyberete. (Pokud nestisknete tlačítko **TUNE/SELECT/ENTER** do 3 sekund, vyhledávání bude pokračovat.)

Tip

Stisknutím tlačítka **BACK** vyhledávání stanic FM ukončíte.

Poslech zvuku z externího zařízení

1 Připojte externí zařízení k rádiu.

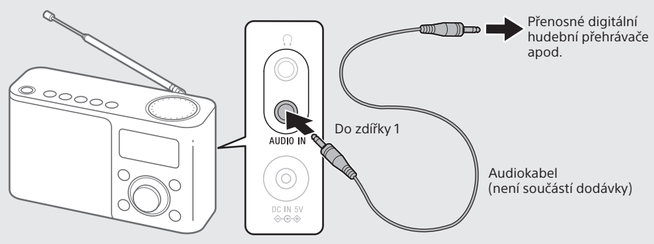

Poznámka

Při připojování externího zařízení k přístroji používejte zvukový kabel se stereofonním (3pólovým) nebo monofonním (2pólovým) minikonektorem. Pokud použijete jiný typ konektoru, může vznikat rušivý šum nebo nemusí být slyšet žádný zvuk.

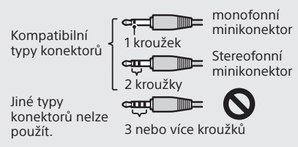

2 Zapněte rádio.

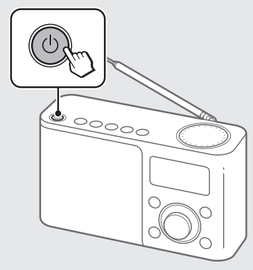

3 Vyberte funkci AUDIO IN.

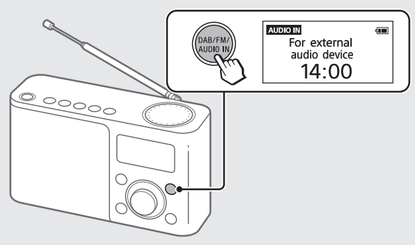

Spusťte přehrávání svého výběru na připojeném zařízení.

Popis součástí a ovládacích prvků

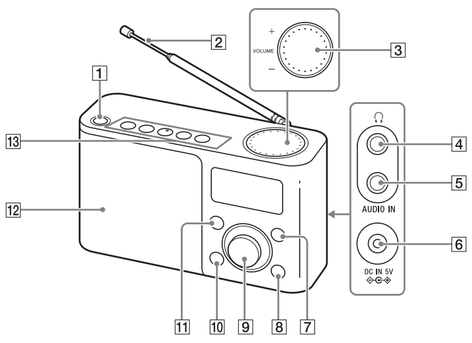

1 Tlačítko (napájení)
2 Anténa
3 Otočný volič **VOLUME**
4 Konektor ∩ (sluchátka)
5 Konektor AUDIO IN
6 Konektor DC IN
7 Tlačítko **DAB/FM/AUDIO IN**
8 Tlačítko **AUTO TUNE**
9 Otočný volič **TUNE/SELECT/ENTER**
10 Tlačítko **BACK**
11 Tlačítko **MENU**
12 Reproduktor
13 Tlačítka předvoleb*

* Na tlačítku předvolby 3 je vystouplý hmatový bod.

Indikátor stavu baterie

Indikátor stavu baterie svítí, když přístroj používáte na baterie. Zbývající výdrž baterie je zobrazena v 5 úrovních.

Indikátor stavu baterie

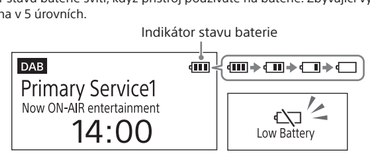

Když bliká zpráva o slabých bateriích, všechny baterie vyměňte.

Možnosti nabídky nastavení

Příklad: Když je zvoleno pásmo DAB

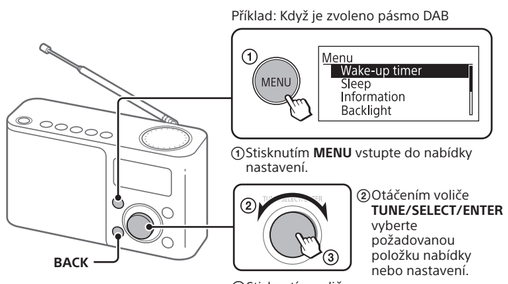

①Stisknutím **MENU** vstupte do nabídky nastavení.

②Otáčením voliče **TUNE/SELECT/ENTER** vyberte požadovanou položku nabídky nebo nastavení.

③Stisknutím voliče **TUNE/SELECT/ENTER** volbu potvrďte.

Návrat do vyšší úrovně nabídky
Stiskněte tlačítko **BACK**.

Ukončení nabídky nastavení
Znovu stiskněte tlačítko **MENU**.

Wake-up timer

Při použití časovače buzení nezapomeňte použít napájecí adaptér AC. Při používání přístroje na baterie nelze časovač buzení použít.

Enable: Tuto možnost zvolte, pokud časovač buzení chcete použít.

Disable: Tuto možnost zvolte, pokud časovač buzení nechcete použít.

Wake-up timer setting: Tuto možnost zvolte k nastavení časovače buzení. Časovač buzení můžete nastavit následovně:

1 Zvolte „Timer setting“ a nastavte hodiny a minuty.

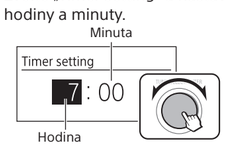

2 Zvolte „Wake station“ a nastavte stanici.

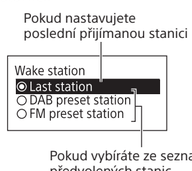

Po zvolení nastavení stiskněte tlačítko **BACK**, dokud se displej nevrátí na nabídku „Wake-up timer setting“.

3 Vyberte možnost „Volume setting“ a otočením voliče **TUNE/SELECT/ENTER** upravte hlasitost.
Po nastavení hlasitosti stiskněte tlačítko **BACK**, dokud se displej nevrátí na nabídku„Wake-up timer“.

4 Vyberte položku „Enable“ a stiskněte volič **TUNE/SELECT/ENTER**.
Když je časovač buzení nastavený, na displeji se zobrazí „⏲“.

Sleep

Rádio se automaticky vypne po uplynutí nastavené doby.
Zvolte požadované nastavení časovače (v minutách). K dispozici jsou následující možnosti:

Nesvítí (deaktivováno)/
15 min./30 min./45 min./60 min.

Po nastavení časovače vypnutí se na displeji zobrazí „SLEEP“.

Information DAB

Zobrazuje informace o stanici, kterou posloucháte. Otočením voliče **TUNE/SELECT/ENTER** procházíte následující nabídky:

Channel: Kanál a frekvence (viz tabulka frekvencí DAB v části „Specifikace“)

Multiplex name: Označení skupiny kanálů (maximální délka 16 znaků)

Service name: Název stanice

PTY: Označení PTY (viz „PTY (typ programu)“ v části „Specifikace“)

Bit rate: Bit rate

Signal level: Zobrazuje úroveň signálu stanice DAB, kterou posloucháte, v rozsahu od 0 (žádný signál) do 100 (maximální signál).

Poznámka

Pokud označení skupiny kanálů nebo název stanice chybí, prostor pro označení nebo název bude prázdný. Pokud chybí označení, zobrazí se na displeji „No PTY“.

FM tune mode FM

Zvolte režim ladění pro FM.

By station list: Můžete požadovanou stanici zvolit ze seznamu stanic FM uložených automatickým laděním.
Při zvolení této možnosti se na displeji zobrazí seznam stanic FM. Zvolte požadovanou stanici ze seznamu.

Manual tune: Můžete ručně naladit frekvenci požadované stanice FM v krocích po 0,05 MHz. Otáčením voliče **TUNE/SELECT/ENTER** nalaďte požadovanou frekvenci. V režimu „Manual tune“ můžete použít funkci ladění s vyhledáváním (podrobnosti viz „Automatické ladění stanic FM (ladění pomocí prohledání frekvencí)“).

Edit FM station list FM

Můžete upravit seznam stanic FM.

Get FM station name: Tuto operaci proveďte, když chcete přijímat informace RDS, například názvy stanic. Zvolením „OK“ zahajte vyhledávání dat RDS.

Poznámky

- Před provedením této operace nastavte „FM tune mode“ na „By station list“.
- Při zahájení vyhledávání se vymažou aktuálně uložené informace RDS.
- Příjem všech dostupných dat RDS může trvat dlouho.

Delete FM station: Umožňuje odstranit nepotřebné stanice ze stanic seznamu FM.

1 Otáčením voliče **TUNE/SELECT/ENTER** vyberte stanici, kterou chcete odstranit, a stisknutím volbu potvrďte.
2 Otáčením voliče **TUNE/SELECT/ENTER** vyberte možnost „OK“ a stisknutím volbu potvrďte.

Add FM station: Při poslechu ručně naladěné stanice můžete stanici přidat na seznam stanic FM. Zvolením „OK“ stanici přidáte na seznam. Před použitím této možnosti nezapomeňte nastavit možnost „FM tune mode“ na „Manual tune“.

Backlight

Auto: Podsvícení se automaticky vypne po 30 sekundách neaktivity.

Always ON: Podsvícení bude stále zapnuté.

Time

Set time: Výchozí nastavení je „Auto (DAB)“. To umožňuje, aby se hodiny synchronizovaly s přijímanými daty DAB. Pokud chcete hodiny nastavit ručně, vyberte možnost „Time setting“ a použijte volič **TUNE/SELECT/ENTER**.

12H/24H: Umožňuje zvolit režim zobrazení hodin (12hodinový nebo 24hodinový systém).

Beep

Chcete-li aktivovat zvukovou signalizaci operací rádia, vyberte „On“.

DAB manual tune DAB

Pokud je příjem špatný a automatické ladění DAB nedokáže stanice DAB uložit, zkuste ladění provést ručně.

Otáčením voliče **TUNE/SELECT/ENTER** vyberte požadovaný kanál DAB a stisknutím volbu potvrďte.

Rádio začne vyhledávat stanice, které lze přijímat, ve vybraném kanálu.

Tip

Nová stanice přijímaná pomocí ručního ladění se uloží do seznamu stanic DAB.

Initialize

Pokud chcete obnovit výchozí tovární nastavení rádia, vyberte „OK“. Všechna nastavení, seznam stanic DAB a FM a informace o přiřazení k tlačítkům předvoleb se odstraní.

Poslech prostřednictvím sluchátek

Připojte sluchátka vybavená stereofonním nebo monofonním* minikonektorem (není součástí dodávky).

Do zdířky ∩ (sluchátka)

Poznámka

Při připojování sluchátek k přístroji používejte sluchátka se stereofonním (3pólovým) nebo monofonním (2pólovým) minikonektorem. Pokud použijete sluchátka s jiným typem konektoru, může vznikat rušivý šum nebo nemusí být slyšet žádný zvuk.

* Při poslechu stereofonního zvuku pomocí monofonních sluchátek uslyšíte pouze zvuk levého kanálu.

Udržování přiměřené úrovně hlasitosti

Rádio omezuje maximální hlasitost, abyste mohli zvuk při použití sluchátek poslouchat na přiměřené úrovni hlasitosti. Pokud se pokusíte hlasitost nastavit na úroveň, která přesahuje určenu úroveň, zobrazí se zpráva „Check The Volume Level“.

⚠
Check The Volume Level

Poznámka

Pokud hlasitost po určenou dobu po zobrazení zprávy „Check The Volume Level“ nesnížíte, hlasitost se sníží automaticky a zobrazí se zpráva „Volume Lowered“.

ⓘ
Volume Lowered

O funkcích RDS

Co je RDS?

Funkce RDS (Radio Broadcasting System), která byla zavedena Evropskou vysílací unií (EBU) v roce 1987, umožňuje příjem informací, jako jsou názvy stanic, prostřednictvím subnosného signálu 57 kHz vysílání FM. Dostupnost dat RDS však závisí na konkrétní oblasti. Příjem informací RDS proto nemusí být vždy možný.

Používání funkcí RDS

Toto rádio podporuje následující funkce RDS.

Funkce RDS	Popis
Zobrazení názvu stanice	Zobrazuje název stanice, kterou posloucháte.
RT (radio text)	Zobrazuje textové informace ve volném stylu.

Poznámky

- Funkce RDS se neaktivují, pokud přijímaná stanice FM data RDS nevysílá. Nemusí také správně fungovat v oblastech, kde je vysílání RDS v experimentální fázi.
- Pokud je přijímaný signál rádia slabý, může příjem dat RDS trvat déle.

Bezpečnostní opatření

- Přístroj používejte pouze s napájecími zdroji uvedenými v části „Specifikace“. Pro provoz na baterie doporučujeme používat čtyři alkalické baterie LR6 (velikost AA). Pro provoz s napájením ze sítě používejte pouze dodaný síťový adaptér. Nepoužívejte jiné typy napájecích adaptérů AC.
- Pokud použijete jiný než dodaný napájecí adaptér AC, hrozí poškození zařízení, protože polarita konektorů adaptérů jiných výrobců se může lišit.

- Pokud chcete přístroj používat na baterie, odpojte konektor adaptéru AC z konektoru DC IN. Pokud je konektor napájecího adaptéru AC zapojený do zdířky DC IN, nelze přístroj napájet bateriemi.
- Přístroj používejte v rozsahu teplot od 0 °C do 40 °C. Při používání ve vyšších teplotách může displej postupně zčernat. Při používání v nižších teplotách se může displej měnit velmi pomalu. (Když jednotku opět začnete používat při doporučené okolní teplotě, tyto jevy zmizí. Nedojde k poškození jednotky.)
- Nevystavujte jednotku teplotním extrémům, přímému slunečnímu svitu, vlhkosti, písku, prachu ani mechanickým otřesům. Nikdy nenechávejte jednotku v automobilu zaparkovaném na slunci.
- Nevystavujte jednotku působení silných nárazů a nadměrné síly. U některých modelů obsahuje displej sklo. Pokud se sklo roztříští nebo praskne, může způsobit zranění. V takovém případě přestaňte jednotku ihned používat a nedotýkejte se rozbitých částí.
- Pokud se do zařízení dostane jakýkoli pevný předmět nebo tekutina, odpojte síťový adaptér, vyjměte baterie a nechte zařízení před dalším použitím zkontrolovat kvalifikovaným pracovníkem.
- Jelikož reproduktory obsahují silný magnet, nepřibližujte k jednotce kreditní karty s magnetickým kódováním a hodinky natahované pružinou, které by magnet mohl poškodit.
- Kryt jednotky čistěte měkkým suchým hadříkem. Nepoužívejte žádný druh rozpouštědla, jako například alkohol či benzín, který může poškodit povrch.
- Neovládejte jednotku mokrýma rukama, protože by mohlo dojít ke zkratu.
- Nekombinujte staré a nové baterie ani různé typy baterií.
- Pokud nebudete výrobek delší dobu používat, vyjměte baterie, abyste předešli poškození způsobenému únikem kapaliny z baterií a korozí.
- Pokud se rádio po výměně baterií nezapne, zkontrolujte správnou orientaci baterií (⊕ a ⊖).
- Baterie mají doporučené datum použitelnosti. Při použití prošlých baterií je jejich životnost extrémně krátká. Zkontrolujte datum použitelnosti baterií, a pokud jsou prošlé, vyměňte je za nové.
- Dávejte pozor, aby nedošlo k potřísnění jednotky vodními kapkami. Jednotka není vodotěsná.
- Za určitých podmínek, zejména v situacích s velmi suchým vzduchem, může docházet k vybití statické elektřiny – například při kontaktu vašeho těla s jiným objektem, v tomto případě při kontaktu sluchátek s vaším uchem (ušima). Energie tohoto přirozeného elektrického výboje je extrémně malá a není vydávána výrobkem, ale v důsledku aktuálních přírodních podmínek prostředí.
- Dlouhodobý poslech při vysoké hlasitosti vám může poškodit sluch. Obzvláště opatrní buďte při poslechu prostřednictvím sluchátek.
- Náhlé zvýšení hlasitosti vám může poškodit sluch. Hlasitost zvyšujte postupně. Obzvláště opatrní buďte při poslechu prostřednictvím sluchátek.
- Sluchátka nepoužívejte při chůzi, řízení auta nebo motorky, jízdě na kole apod. Mohlo by dojít k dopravní nehodě.
- Nepoužívejte sluchátka v situacích, kdy je nemožnost slyšet okolní zvuky nebezpečná, například na železničním přejezdu, na vlakových nástupištích a na staveništích.
- Nadměrný akustický tlak ze sluchátek může způsobit ztrátu sluchu.

Máte-li jakékoli dotazy nebo problémy s jednotkou, obraťte se na nejbližšího prodejce společnosti Sony.

Řešení problémů

Pokud by po provedení následujících kontrol přetrvávaly jakékoli problémy, obraťte se na nejbližšího prodejce společnosti Sony.

Displej má snížený jas nebo se nezobrazují žádné indikátory.

- Rádio je používáno v extrémně vysokých nebo nízkých teplotách, případně na místě s nadměrnou vlhkostí.

Velmi slabý nebo přerušovaný zvuk, případně neuspokojivý příjem.

- Pokud jste v budově, umístěte jednotku blízko okna.
- Pro dosažení nejlepšího příjmu vytáhněte anténu a nastavte její délku a úhel. Podrobnosti viz část „Zlepšení příjmu rádia DAB/FM“.
- Pokud do blízkosti rádia umístíte mobilní telefon, může rádio vydávat hlasitý šum. Přesuňte telefon dále od rádia.

Baterie se velmi rychle vybíjejí.

- Zkontrolujte odhadovanou výdrž baterií uvedenou v části „Specifikace“ a nezapomeňte rádio vypínat, když ho nepoužíváte.

Požadovanou stanici nelze po stisknutí tlačítka předvolby přijímat.

- Možná jste podrželi stisknuté tlačítko předvolby, ke kterému byla stanice přiřazena, takže se tato stanice nahradila novou stanicí. Přiřaďte požadovanou stanici znovu.
- Tlačítka předvoleb nelze použít při zobrazení nabídky nastavení.

Pokud je provedena servisní údržba

Všechna uživatelská nastavení, jako například předvolené rozhlasové stanice, nastavení časovače a hodiny, se mohou vymazat.
Poznamenejte si proto svá nastavení pro případ, že je budete muset konfigurovat znovu.

Zprávy

Low Battery (bliká a napájení se vypne)

- Baterie jsou vybité. Vyměňte všechny baterie za nové.

No preset

- Ke stisknutému tlačítku předvolby nebyla přiřazena žádná stanice ve vybraném pásmu (DAB nebo FM).

Service not available

- Zvolená stanice nebo služba momentálně nevysílá.

Specifikace

Frekvenční rozsah

DAB (Pásmo 3): 174,928 MHz—239,200 MHz
FM: 87,5 MHz—108 MHz (po 0,05 MHz)

Tabulka frekvencí DAB (Pásmo 3) (MHz)

Channel	Frekvence	Channel	Frekvence
5A	174,928	10A	209,936
5B	176,640	10B	211,648
5C	178,352	10C	213,360
5D	180,064	10D	215,072
6A	181,936	11A	216,928
6B	183,648	11B	218,640
6C	185,360	11C	220,352
6D	187,072	11D	222,064
7A	188,928	12A	223,936
7B	190,640	12B	225,648
7C	192,352	12C	227,360
7D	194,064	12D	229,072
8A	195,936	13A	230,784
8B	197,648	13B	232,496
8C	199,360	13C	234,208
8D	201,072	13D	235,776
9A	202,928	13E	237,488
9B	204,640	13F	239,200
9C	206,352		
9D	208,064		

Reproduktor: Průměr přibližně 80 mm, 4 Ω, monofonní
Výstupní zvukový výkon: 1,5 W
Výstup: Konektor ∩ (sluchátka) (ø 3,5 mm, stereofonní zdířka mini jack)
Vstup: Konektor AUDIO IN (ø 3,5 mm, stereofonní konektor mini jack)
Požadavky na výkon: Stejnosměrné napájení 6 V, čtyři alkalické baterie LR6 (velikost AA)
Externí zdroj napájení: DC IN 5 V, 0,7 A
Výdrž baterie (JEITA)*
Příjem DAB
Přibližně 17 hodin (s alkalickými bateriemi Sony (LR6SG))
Přibližně 7 hodin (s bateriemi Sony (NH-AA) Ni-MH 1,000 mAh)
Příjem rádia v pásmu FM
Přibližně 17 hodin (s alkalickými bateriemi Sony (LR6SG))
Přibližně 7 hodin (s bateriemi Sony (NH-AA) Ni-MH 1,000 mAh)
Vstup pro audio
Přibližně 28 hodin (s alkalickými bateriemi Sony (LR6SG))
Přibližně 11 hodin (s bateriemi Sony (NH-AA) Ni-MH 1,000 mAh)
Rozměry: Přibližně 227 x 139 x 95 mm (Š/V/H) (včetně vyčnívajících částí)
Hmotnost: Přibližně 1040 g (včetně baterií)

Dodávané příslušenství: Napájecí adaptér (1)

* Při zvolení nastavení podsvícení „Auto“ a poslechu prostřednictvím reproduktoru. Měřeno podle standardů sdružení JEITA (Japan Electronics and Information Technology Industries Association). Skutečná životnost baterií výrazně závisí na typu baterií, způsobu používání a podmínkách.

Design a technické údaje se mohou měnit bez předchozího upozornění.

PTY (typ programu)

Tato funkce slouží k označení typu programu (např. Zpravodajství, Sport) vysílaného v DAB.
Pokud služba typ programu nevysílá, zobrazí se „No PTY“.

Typ programu	Zobrazení
Žádný typ programu	No PTY
News	News
Current Affairs	Current Affairs
Information	Information
Sport	Sport
Education	Education
Drama	Drama
Kultura	Arts
Science	Science
Různé	Talk
Pop Music	Pop Music
Rock Music	Rock Music
Hudba pro nenáročný poslech	Easy Listening
Light Classical	Light Classical
Vážná klasická hudba	Classical Music
Other Music	Other Music
Weather	Weather
Finance	Finance
Programy pro děti	Children’s
Společenský život	Factual
Religion	Religion
Phone In	Phone In
Travel	Travel
Leisure	Leisure
Jazz	Jazz and Blues
Country Music	Country Music
National Music	National Music
Oldies Music	Oldies Music
Folk Music	Folk Music
Documentary	Documentary
Test budíku	Test budíku
Budík	Alarm – Alarm !

Obsah je uzamčen

Dokončete, prosím, proces objednávky.

Následně budete mít přístup k celému dokumentu.

Proč je dokument uzamčen? Nahněvat Vás rozhodně nechceme. Jsou k tomu dva hlavní důvody:

1) Vytvořit a udržovat obsáhlou databázi návodů stojí nejen spoustu úsilí a času, ale i finanční prostředky. Dělali byste to Vy zadarmo? Ne*. Zakoupením této služby obdržíte úplný návod a podpoříte provoz a rozvoj našich stránek. Třeba se Vám to bude ještě někdy hodit.

   **) Možná zpočátku ano. Ale vězte, že dotovat to dlouhodobě nelze. A rozhodně na tom nezbohatneme.*

2) Pak jsou tady „roboti“, kteří se přiživují na naší práci a „vysávají“ výsledky našeho úsilí pro svůj prospěch. Tímto krokem se jim to snažíme překazit.

A pokud nemáte zájem, respektujeme to. Urgujte svého prodejce. A když neuspějete, rádi Vás uvidíme!