

Příručka uživatele

QL-800

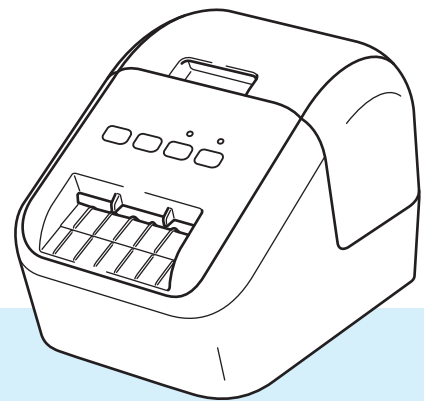

Nejprve si přečtěte *Příručku bezpečnosti výrobku* a potom *Stručný návod k obsluze*, kde naleznete pokyny ke správné instalaci. Po přečtení příručku uschovejte na bezpečném místě k rychlému nahlédnutí.

Úvod

Důležité upozornění

- Obsah tohoto dokumentu a technické údaje příslušného produktu podléhají změnám bez předchozího upozornění.
- Společnost Brother si vyhrazuje právo provádět změny ve zde obsažených technických údajích a materiálech bez upozornění a není zodpovědná za žádné škody (včetně následných) způsobené spoléháním se na prezentované materiály, včetně např. typografických a dalších chyb vztahujících se k publikacím.
- Snímky obrazovky v tomto dokumentu se mohou lišit podle operačního systému počítače, modelu produktu a verze programu.
- Před použitím tiskárny štítků Brother si nezapomeňte přečíst všechny dokumenty dodané k tiskárně, a získat tak potřebné informace o bezpečnosti a správném používání produktu.
- Tiskárna vyobrazená na obrázcích se může od vaší tiskárny lišit.
- Dostupné možnosti a spotřební materiály se mohou lišit podle země.

Dostupné příručky

Brother support web naleznete na adrese support.brother.com. Nejnovější příručky naleznete po kliknutí na odkaz Příručky na stránce věnované vašemu modelu zařízení.





Příručka bezpečnosti výrobku ¹	V této příručce naleznete informace o bezpečnosti. Přečtěte si ji, ještě než tiskárnu začnete používat.
Stručný návod k obsluze ¹	Tato příručka obsahuje základní informace o používání tiskárny spolu s radami pro odstraňování problémů.
Příručka uživatele ²	V této příručce jsou uvedeny další informace o nastavení a provozu tiskárny, rady pro odstraňování problémů a pokyny k provádění údržby.

¹ Tištěná příručka v krabici

² Příručka ve formátu PDF na Brother support webu



Symbole používané v této příručce

V této příručce se vyskytují následující symboly:

 VAROVÁNÍ	Upozorňují na to, jak postupovat, aby se zabránilo nebezpečí zranění.
 UPOZORNĚNÍ	Upozorňují, jak postupovat, aby se zabránilo drobným poraněním nebo poškození tiskárny štítků Brother.
 Důležité	Označuje informace nebo pokyny, kterých byste se měli držet. Zanedbání uvedených informací může vést k poškození nebo selhání funkce přístroje.
 Poznámka	Označuje informace nebo pokyny, které vám pomohou lépe produktu porozumět a efektivněji ho používat.

Obecná preventivní opatření

DK role (DK štítek a DK páska)

- Používejte pouze pravé spotřební materiály a příslušenství společnosti Brother (mají značky  , ). NEPOUŽÍVEJTE žádná neautorizovaná příslušenství a spotřební materiály.
- Jestliže štítek připevníte na vlhký, zašpiněný nebo mastný povrch, může se snadno odlepit. Před připevněním štítku očistěte povrch, na který jej chcete připevnit.
- DK role využívají termopapír nebo termální film, který, pokud je vystaven ultrafialovému záření, větru či dešti, může ztrácet barvu nebo se z povrchů odloupnout.
- DK role NEVYSTAVUJTE přímému působení slunečního světla, vysokých teplot, vysoké vlhkosti nebo prachu. Uchovávejte DK role na chladném a tmném místě. Používejte je ihned po otevření obalu.
- Poškrábete-li potištný povrch štítku nehty nebo nějakým kovovým předmětem nebo dotknete-li se potištného povrchu vlhkýma či mokřýma rukama, může to způsobit změnu barvy nebo její vyblednutí.
- Štítky NENALEPUJTE na osoby, zvířata ani rostliny. Nikdy také nenalepujte štítky bez povolení na veřejný nebo soukromý majetek.
- Protože konec DK role je navržen tak, aby nepřiléhal k cívice se štítky, poslední štítek se nemusí podařit správně odstříhnout. Pokud k tomu dojde, vyjměte zbývající štítky, vložte novou DK roli a vytiskněte poslední štítek znovu.
Poznámka: Aby se tento jev vykompenzoval, počet DK štítků obsažených v každé DK roli může být o něco vyšší, než je udáváno.
- Jestliže štítek odstraníte po jeho připevnění k nějakému povrchu, mohou na tomto povrchu zůstat části štítku.
- Dříve než použijete štítky na CD/DVD, řiďte se pokyny v návodu k použití vašeho CD/DVD přehrávače ohledně nalepování štítků na CD/DVD.
- Štítky na CD/DVD NEPOUŽÍVEJTE v CD/DVD přehrávači se slotem pro zavádění CD/DVD disků.
- Jakmile štítek na CD/DVD nalepíte na CD/DVD disk, NEODLEPUJTE ho, protože byste mohli strhnout tenkou povrchovou vrstvu disku, což by disk poškodilo.
- NENALEPUJTE štítky na CD/DVD na CD/DVD disky navržené pro použití s inkoustovými tiskárnami. Štítky se z těchto disků snadno odlepují a používání disků s odlepujícími se štítky může vést ke ztrátě nebo poškození dat.
- Při nalepování štítků na disky CD/DVD používejte aplikátor dodaný s rolemi štítků na CD/DVD. Zanedbání této zásady by mohlo vést k poškození CD/DVD přehrávače.
- Uživatel přijímá plnou zodpovědnost za nalepování CD/DVD štítků. Společnost Brother se zříká jakékoliv zodpovědnosti za ztrátu nebo poškození dat způsobené nevhodným použitím štítků na CD/DVD.
- Buďte opatrní, abyste DK roli neupustili.
- DK role používají termopapír a termální film. Na slunci a při působení tepla jak štítek, tak výtisk vyblednou. NEPOUŽÍVEJTE DK role na venkovní použití, které vyžaduje odolnost.
- V závislosti na umístění, materiálu a podmínkách okolního prostředí se může štítek odlepit nebo stát neodstranitelným. Barva štítku se může změnit nebo přilnout k jiným objektům. Než štítek někam umístíte, ověřte si podmínky okolního prostředí a zkontrolujte příslušný materiál. Vyzkoušejte štítek tak, že umístíte jeho malý kousek na nějaké nenápadné místo zamýšleného povrchu.
- Pokud výsledky tisku nespĺňují očekávání, použijte možnosti úprav v ovladači tiskárny nebo v Nástroji pro nastavení tiskárny.

DŮLEŽITÁ POZNÁMKA

- Windows Vista v tomto dokumentu představuje všechny edice Windows Vista.
- Windows 7 v tomto dokumentu představuje všechny edice systému Windows 7.
- Windows 8 v tomto dokumentu představuje všechny edice systému Windows 8.
- Windows 8.1 v tomto dokumentu představuje všechny edice systému Windows 8.1.
- Windows 10 v tomto dokumentu představuje edice Windows 10 Home, Windows 10 Pro, Windows 10 Enterprise a Windows 10 Education.

Windows 10 v tomto dokumentu nepředstavuje edice Windows 10 Mobile, Windows 10 Mobile Enterprise ani Windows 10 IoT Core.

- Některé modely nemusí být dostupné ve všech zemích.

Obsah

Část I Základní operace

1	Nastavení tiskárny štítků Brother	2
	Popis částí	2
	Pohled zepředu	2
	Pohled zezadu	3
	Vkládání DK role	4
	Připojení napájecího kabelu pro střídavý proud	6
	Zapnutí/vypnutí napájení	6
2	Tisk s použitím počítače (P-touch Editor)	7
	Instalace programu a ovladačů tiskárny na počítač	7
	Připojení tiskárny štítků Brother k počítači	7
	Tisk z počítače	8
	Dostupné aplikace	8
	Vytváření štítků z počítače	9
	Připevňování štítků	10
3	Tisk z mobilního zařízení (pouze Android)	11
	Dostupná aplikace	11
	Tisk z mobilního zařízení	12
	Připevňování štítků	12
4	Změna nastavení tiskárny štítků Brother	13
	Nástroj pro nastavení tiskárny pro systém Windows	13
	Před použitím Nástroje pro nastavení tiskárny	13
	Použití Nástroje pro nastavení tiskárny pro systém Windows	14
	Nastavení zařízení pro systém Windows	16
	Dialogové okno Nastavení	16
	Lišta nabídek	18
	Karta Základní	18
	Karta Pokročilé	19
	Použití změn nastavení na více tiskáren štítků	19
	Printer Setting Tool pro Macintosh	20
	Před použitím nástroje Printer Setting Tool	20
	Použití nástroje Printer Setting Tool pro počítače Macintosh	20
	Dialogové okno Nastavení	21
	Karta Basic (Základní)	22
	Karta Advanced (Pokročilé)	22
	Použití změn nastavení na více tiskáren štítků	23

5	Další funkce	24
	Potvrzení nastavení tiskárny štítků Brother	24
	Konfigurace dvoubarevného tisku pomocí jiných aplikací	24
	Distribuovaný tisk (pouze systém Windows)	26

Část II Aplikace

6	Jak používat program P-touch Editor	30
	Systém Windows	30
	Spuštění programu P-touch Editor	30
	Tisk pomocí programu P-touch Editor	32
	Tisk za použití 62 mm DK role (černá/červená)	34
	Nastavení rozsahu červené, jasů a kontrastu	37
	Systém Mac	39
	Spuštění programu P-touch Editor	39
	Provozní režimy	39
	Konfigurace dvoubarevného tisku	40
	Nastavení červené	41
7	Jak používat aplikaci P-touch Library (pouze systém Windows)	42
	P-touch Library	42
	Spuštění programu P-touch Library	42
	Otevírání a úprava šablon	43
	Tisk šablon	44
	Vyhledávání šablon	45
8	Jak používat aplikaci P-touch Editor Lite (pouze systém Windows)	47
9	Jak aktualizovat programové vybavení P-touch	51
	Aktualizace programů P-touch Editor	51
	Systém Windows	51
	Systém Mac	53
	Aktualizace programu P-touch Editor Lite (pouze systém Windows) a firmwaru	54
	Systém Windows	54
	Systém Mac	56

Část III Příloha

10	Resetování tiskárny štítků	59
	Obnovení veškerých nastavení do továrního nastavení pomocí tlačítek na tiskárně štítků	59
	Resetování dat pomocí Nástroje pro nastavení tiskárny	59

11	Údržba	60
	Čištění vnějšku přístroje	60
	Čištění tiskové hlavy	60
	Čištění válečku	60
	Čištění výstupu štítků.....	62
12	Odstraňování problémů	63
	Přehled	63
	Problémy s tiskem	64
	Informace o verzi	67
	LED kontrolky	68
	Odstraňování problémů	70
13	Technické údaje o produktu	71
	Technické údaje tiskárny štítků.....	71



Základní operace

Nastavení tiskárny štítků Brother	2
Tisk s použitím počítače (P-touch Editor)	7
Tisk z mobilního zařízení (pouze Android)	11
Změna nastavení tiskárny štítků Brother	13
Další funkce	24

1

Nastavení tiskárny štítků Brother

1

Popis částí

Pohled zepředu

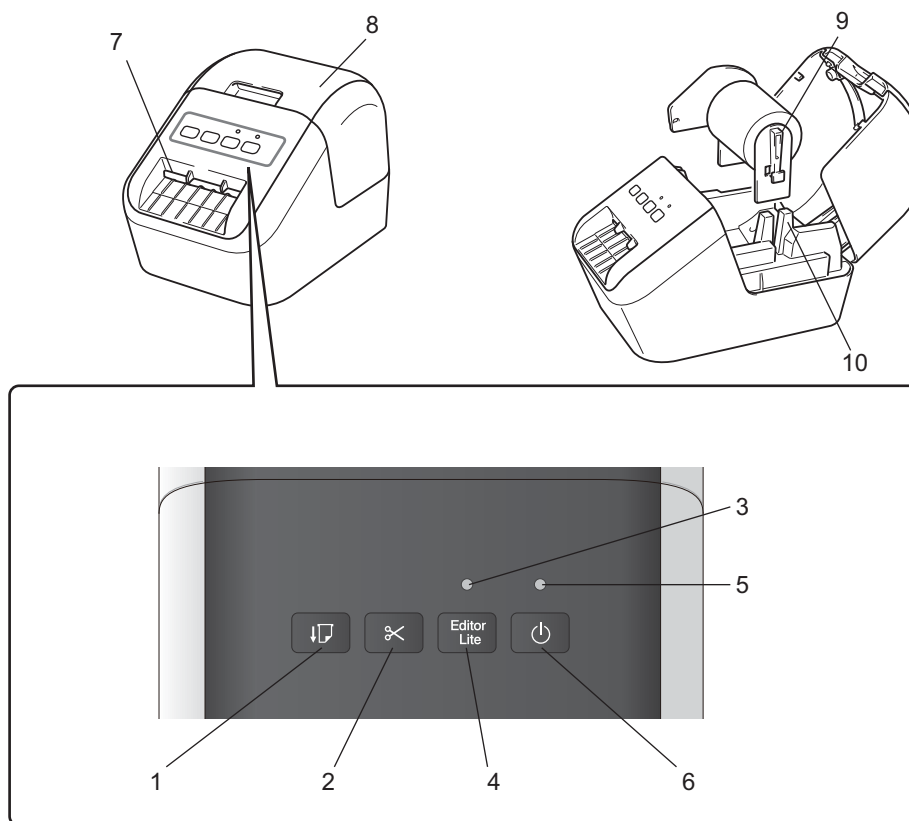

1 Tlačítko Podávání

2 Tlačítko Odstřih

3 LED kontrolka Editor Lite

4 Tlačítko Editor Lite

5 Stavová LED kontrolka

6 Tlačítko napájení

7 Výstupní slot pro štítky

8 Kryt přihrádky na DK roli

9 Rameno pro cívku s rolí

10 Vedení pro cívku s rolí

Pohled zezadu

1

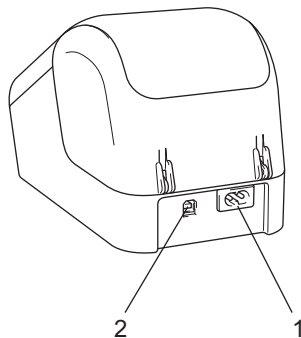

1 Slot pro napájecí kabel

2 Port USB

! Důležité

Než začnete tiskárnu používat, odstraňte následujícím postupem ochrannou fólii:

- 1 Ujistěte se, že je tiskárna vypnuta.
Podržte tiskárnu za přední část a pro otevření pevně zdvihněte kryt přihrádky na DK roli.
- 2 Odstraňte ochrannou fólii z výstupního slotu pro štítky.

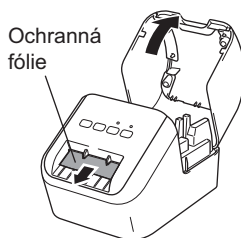

- **Ochrannou fólii nevyhazujte.**
- Pokud se tiskárna momentálně nepoužívá, zdvihněte kryt přihrádky na DK roli a odstraňte z vnitřní části tiskárny veškeré DK role. Opětovně do výstupního slotu pro štítky vložte ochrannou fólii za účelem zachování dobré kvality tisku.

Vkládání DK role

- 1 Ujistěte se, že je tiskárna štítků Brother vypnuta.
Podržte tiskárnu za přední část a pro otevření pevně zdvihněte kryt přihrádky na DK roli.



- 2 Umístěte DK roli do vedení pro cívku s rolí.
 - Ujistěte se, že je rameno pro cívku s rolí pevně vloženo do vedení pro cívku s rolí.
 - Ujistěte se, že stabilizátor (1) zapadne do zářezu tiskárny.
 - Ujistěte se, že položky **[Typ papíru]** (Windows) / **[Print Media]** (Tiskové médium) (Mac) v nástroji P-touch Editor odpovídají vloženému médiu.

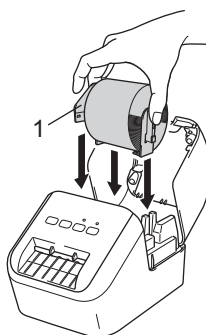

- 3 Proveďte DK roli tiskárnou.
 - Zarovnejte okraj DK role se svislým okrajem výstupního slotu pro štítky.
 - Vložte první štítek do slotu uvnitř přihrádky.
 - Protlačte štítek výstupním slotem pro štítky, dokud konec nedosáhne značky, jak je vyobrazeno níže:

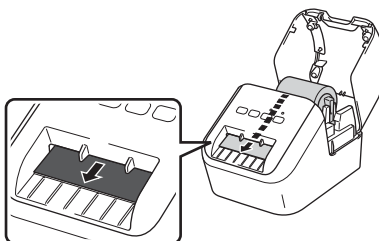

- 4 Zavřete kryt přihrádky na DK roli.
Když stisknete tlačítko napájení (⏻) pro zapnutí tiskárny, konec DK role se automaticky zarovná.

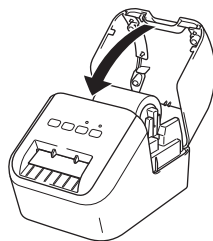

! **Důležité**
Nenechávejte vytištěné štítky v tiskárně. Zapříčiní to zaseknutí štítků.

Připojení napájecího kabelu pro střídavý proud

Připojte napájecí kabel pro střídavý proud k tiskárně. Poté zapojte napájecí kabel pro střídavý proud do uzemněné elektrické zásuvky.

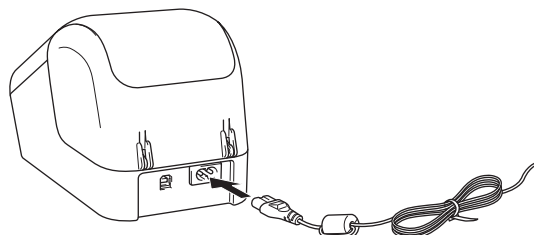

Zapnutí/vypnutí napájení

Zapnutí: Tiskárnu zapnete stisknutím tlačítka napájení (⏻). Stavová LED kontrolka se rozsvítí zeleně.

Vypnutí: Opětovným stisknutím a podržením tlačítka napájení (⏻) tiskárnu vypnete.

! Důležité

Při vypínání tiskárny neodpojujte napájecí kabel pro střídavý proud, dokud oranžová stavová LED kontrolka nezhasne.

Instalace programu a ovladačů tiskárny na počítač

Abyste mohli z počítače se systémem Windows nebo Mac tisknout, je třeba na něj nainstalovat ovladače tiskárny, program P-touch Editor a další aplikace.

Pro Windows

Ovladač tiskárny, P-touch Editor, P-touch Update Software a Nástroj pro nastavení tiskárny.

Systém Mac

Ovladač tiskárny, P-touch Editor, P-touch Update Software a Printer Setting Tool (Nástroj pro nastavení tiskárny).

! Důležité

Při tisku s programem P-touch Editor stiskněte a podržte tlačítko P-touch Editor Lite, dokud nezhasne zelená LED kontrolka Editor Lite.

- 1 Příslušný instalátor k nejnovějšímu programu a příručky k němu lze stáhnout z našeho webu (install.brother).
- 2 Dvakrát klikněte na stažený soubor EXE (pro systém Windows) nebo soubor DMG (pro Mac) a podle pokynů na obrazovce proveďte instalaci.
- 3 Po dokončení instalace dialogové okno zavřete.

Připojení tiskárny štítků Brother k počítači

- 1 Před připojením USB kabelu se ujistěte, že je tiskárna vypnutá.
- 2 Připojte USB kabel do USB portu na zadní straně tiskárny.
- 3 Připojte USB kabel k USB portu na počítači.
- 4 Zapněte tiskárnu.

Tisk z počítače

Dostupné aplikace

Chcete-li tiskárnu používat efektivně, k dispozici je množství aplikací a funkcí.

Abyste tyto aplikace mohli používat, je třeba nainstalovat ovladač tiskárny.

Instalátor pro aplikace a ovladač tiskárny lze stáhnout z našeho webu (install.brother).

Aplikace	Windows	Mac	Funkce
P-touch Editor	✓	✓	Navrhne a vytiskne vlastní štítky pomocí vestavěných kreslicích nástrojů, textu s různými fonty a styly, importovaných obrázků a čárových kódů.
P-touch Library	✓		Spravuje a tiskne šablony programu P-touch Editor. Tato aplikace se nainstaluje s programem P-touch Editor.
P-touch Update Software	✓	✓	Aktualizuje program na nejnovější verzi.
Printer Setting Tool (Nástroj pro nastavení tiskárny)	✓	✓	Specifikuje nastavení zařízení tiskárny z počítače.

Funkce	Windows	Mac	Funkce
Distribuovaný tisk	✓		Při tisku rozsáhlého množství štítků lze tisk distribuovat mezi více tiskáren. Jelikož se tisk provádí najednou, lze zkrátit celkovou dobu tisku. Další informace viz <i>Distribuovaný tisk (pouze systém Windows)</i> na straně 26.

Vytváření štítků z počítače

Existují různé způsoby tisku pomocí této tiskárny.



Dále je popsán postup tisku z počítače pomocí programu P-touch Editor.

- 1 Spustíte P-touch Editor, potom otevřete dokument, který chcete tisknout.
- 2 Vytvoříte návrh štítku.
- 3 Zkontrolujete volby odstříhu.
- 4 V liště nabídek vyberete možnost **[Soubor]** a potom **[Tisk]** nebo kliknete na ikonu **[Tisk]**.

Volby odstříhu

Volby odstříhu určují způsob podávání a odstříhu položky při tisku. Pomocí ovladače tiskárny vyberete volbu odstříhu při tisku z počítače.

Tabulka voleb odstříhu štítku

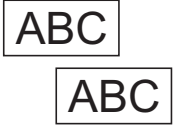
Autom. odstřih	Odstříhnout na konci	Obrázek
Ne	Ano	
Ne	Ne	
Ano	Ano nebo Ne	

Připevňování štítků

- 1 Odlepte podkladovou vrstvu štítku.
- 2 Přiložte štítek a poté jej pevně od shora až dolů přitiskněte prsty k podkladu.



Poznámka

Štítky nemusejí dobře držet na podkladech, které jsou vlhké, znečištěné nebo nerovné. Od takových povrchů se štítky mohou snadno odlepovat.

Tiskárnu štítků můžete používat buď samostatně pro tisk štítků, nebo ji můžete připojit k mobilnímu zařízení Android. Chcete-li vytvářet a tisknout štítky přímo z mobilního zařízení, nainstalujte si aplikaci Brother iPrint&Label (ke stažení z obchodu Google Play) a poté k němu připojte tiskárnu pomocí kabelu USB On-the-Go (není součástí balení tiskárny Brother).

Dostupná aplikace

Následující aplikaci Brother lze stáhnout zdarma z obchodu Google Play™:

Aplikace	Funkce
Brother iPrint&Label	Vytváření a tisk štítků z chytrého telefonu, tabletu nebo jiného mobilního zařízení prostřednictvím šablon přímo na tiskárně.



Poznámka

K propojení tiskárny a mobilního zařízení Android si musíte zakoupit kabel USB On-the-Go.

Tisk z mobilního zařízení

- 1 Ujistěte se, že je tiskárna připojena k mobilnímu zařízení.
Na mobilním zařízení spusťte mobilní tiskovou aplikaci.
- 2 Vyberte šablonu nebo návrh štítku.
Můžete také vybrat a vytisknout štítek či obrázek navržený dříve.
- 3 V nabídce aplikace klikněte na možnost **[Tisk]**.

Volby odstříhu

Viz *Volby odstříhu* na straně 9.

Přípeňování štítků

- 1 Odlepte podkladovou vrstvu štítku.
- 2 Přiložte štítek a poté jej pevně od shora až dolů přitiskněte prsty k podkladu.



Poznámka

Štítky nemusejí dobře držet na podkladech, které jsou vlhké, znečištěné nebo nerovné. Od takových povrchů se štítky mohou snadno odlepovat.

Nástroj pro nastavení tiskárny pro systém Windows

Pro specifikaci nastavení zařízení tiskárny z počítače se systémem Windows použijte Nástroj pro nastavení tiskárny.

! Důležité

- Nástroj pro nastavení tiskárny je k dispozici pouze pro kompatibilní tiskárny Brother.
- V angličtině je Nástroj pro nastavení tiskárny (v nabídce [Ovládací panely] a u ikony zástupce programu) uveden jako „Printer Setting Tool“.

Před použitím Nástroje pro nastavení tiskárny

- Ujistěte se, že je napájecí kabel pro střídavý proud zapojen do tiskárny a do elektrické zásuvky.
- Ujistěte se, že byl správně nainstalován ovladač tiskárny a lze tisknout.
- Připojte tiskárnu k počítači pomocí USB kabelu.

Použití Nástroje pro nastavení tiskárny pro systém Windows

1 Připojte tiskárnu, kterou chcete konfigurovat, k počítači.

2 Spusťte Nástroj pro nastavení tiskárny.

■ Pro Windows Vista / Windows 7

Klikněte na **Start > Všechny programy > Brother > Label & Mobile Printer > Printer Setting Tool** (Nástroj pro nastavení tiskárny).

■ Pro Windows 8 / Windows 8.1

Na obrazovce **Aplikace** klikněte na **Printer Setting Tool** (Nástroj pro nastavení tiskárny).

■ Pro Windows 10

Klikněte na **Start > Brother > Label & Mobile Printer > Printer Setting Tool** (Nástroj pro nastavení tiskárny).

Zobrazí se hlavní okno.

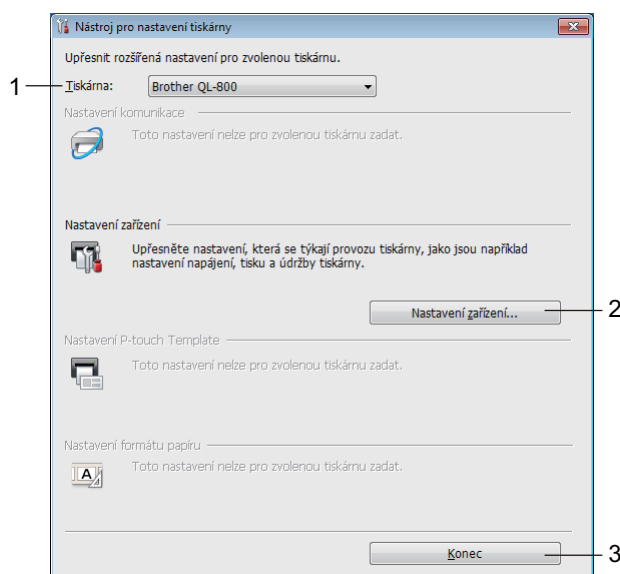

1 Tiskárna

Zobrazí seznam připojených tiskáren.

2 Nastavení zařízení

Specifikuje nastavení zařízení tiskárny, jako nastavení napájení a nastavení tiskárny.

3 Konec

Zavřete okno.

3 Přesvědčte se, zda se tiskárna, kterou chcete konfigurovat, objevila vedle položky [**Tiskárna**]. Pokud se objeví jiná tiskárna, vyberte požadovanou tiskárnu z rozevíracího seznamu.



Poznámka

Je-li připojena pouze jedna tiskárna, není nutné výběr provádět, protože je dostupná pouze tato tiskárna.

- 4 Zvolte nastavení, které chcete změnit, a poté upřesněte nebo změňte nastavení v dialogovém okně. Pro další informace o nastavení dialogových oken viz *Nastavení zařízení pro systém Windows* na straně 16.
- 5 Pro použití nastavení na tiskárnu klikněte na tlačítko **[Použít]** a pak na tlačítko **[Konec...]**.
- 6 Klikněte na **Konec**.

! Důležité

Pro konfiguraci tiskárny použijte Nástroj pro nastavení tiskárny *pouze* tehdy, když tiskárna čeká na další tiskovou úlohu. Pokusíte-li se tiskárnu konfigurovat v okamžiku, kdy zpracovává nějakou úlohu, mohla by selhat.

Nastavení zařízení pro systém Windows

Pro upřesnění nebo změnu nastavení tiskárny použijte [**Nastavení zařízení**] v Nástroji pro nastavení tiskárny, když propojujete tiskárnu a počítač USB kabelem. Můžete nejenom pozměnit nastavení zařízení pro jednu tiskárnu, ale rovněž stejná nastavení použít pro více tiskáren.

Při tisku z počítačové aplikace lze v ovladači tiskárny upřesnit různá nastavení tisku. Pod položkou [**Nastavení zařízení**] v Nástroji pro nastavení tiskárny však lze upřesnit pokročilejší nastavení.

Po otevření okna [**Nastavení zařízení**] jsou zjištěna a zobrazena aktuální nastavení tiskárny. Pokud se aktuální nastavení nepodaří zjistit, zobrazí se předchozí nastavení. Pokud se aktuální nastavení nepodaří zjistit a předchozí nastavení nebyla upřesněna, zobrazí se tovární nastavení tohoto přístroje.

Dialogové okno Nastavení

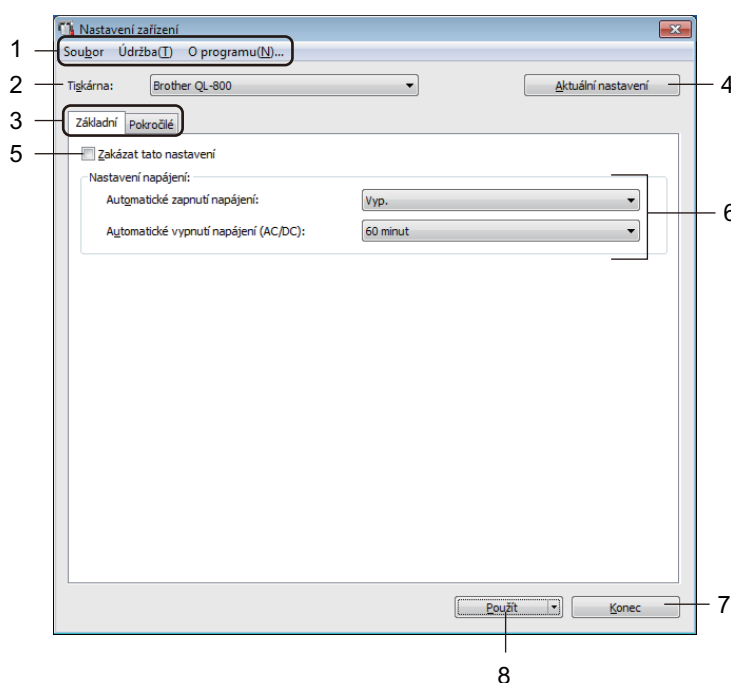

! Důležité

Chcete-li zobrazit tyto karty, musíte mít pro počítač nebo tiskárnu oprávnění správce. Oprávnění správce pro tiskárnu lze zjistit v okně [**Vlastnosti tiskárny**] – na kartě [**Zabezpečení**].

1 Lišta nabídek

V seznamu vyberte příkaz obsažený v každé nabídce.

2 Tiskárna

Upřesní tiskárnu, kterou chcete konfigurovat.

Je-li připojena pouze jedna tiskárna, není nutné výběr provádět, protože se zobrazí pouze tato tiskárna.

3 Karty nastavení

Obsahují nastavení, která lze upřesnit nebo měnit.



Poznámka

Pokud se na kartě objeví , nastavení dané karty nelze upřesnit ani změnit. Navíc nastavení na kartě nebudou použita na tiskárnu, ani když kliknete na tlačítko **[Použít]**. Nastavení na kartě rovněž nebudou uložena ani exportována při použití příkazu **[Uložit do příkazového souboru]** nebo **[Export]**.

4 Aktuální nastavení

Získává nastavení z aktuálně připojené tiskárny a zobrazuje je v dialogovém okně. Nastavení budou zjištěna také pro parametry na kartách s .

5 Zakázat tato nastavení

Pokud je toto zaškrtnuté políčko zvoleno, na kartě se objeví  a nastavení dále již nelze upřesňovat ani pozměňovat.

Nastavení na kartě, kde se objeví , nebudou na tiskárnu použita ani při kliknutí na tlačítko **[Použít]**. Kromě toho nebudou nastavení na kartě uložena ani exportována při použití příkazu **[Uložit do příkazového souboru]** nebo **[Export]**.

6 Parametry

Zobrazí aktuální nastavení.

7 Konec

Ukončuje **[Nastavení zařízení]** a vrací do hlavního okna **Nástroj** pro nastavení tiskárny.

8 Použít

Použije nastavení na tiskárnu.

Chcete-li uložit upřesněná nastavení do příkazového souboru, zvolte položku **[Uložit do příkazového souboru]** z rozevíracího seznamu.

Lišta nabídek

Dále jsou vysvětleny položky nabídky v dialogovém okně Nastavení.

- **Použít nastavení pro tiskárnu**
Použije nastavení na tiskárnu.
Provede stejnou operaci jako kliknutí na tlačítko **[Použít]**.
- **Kontrola nastavení**
Zobrazí aktuální nastavení.
- **Uložit nastavení do příkazového souboru**
Ukládá upřesněná nastavení do příkazového souboru.
Provede stejnou operaci jako výběr položky **[Uložit do příkazového souboru]** v rozevíracím seznamu **[Použít]**.
- **Import**
Importuje exportovaný soubor.
- **Export**
Ukládá aktuální nastavení do souboru.
- **Tovární nastavení**
Obnoví veškerá nastavení tiskárny do továrního nastavení.
- **Nastavení možností**
Zvolíte-li zaškrťovací políčko **[Nezobrazovat chybové hlášení, pokud nelze při startu získat aktuální nastavení]**, příště se nezobrazí žádné hlášení.

Karta Základní

Dále je vysvětlena karta Základní v dialogovém okně Nastavení.

- **Automatické zapnutí napájení**
Specifikuje, zda se tiskárna automaticky zapne, když je napájecí kabel pro střídavý proud připojen k elektrické zásuvce.
Dostupná nastavení: **[Zap.]**, **[Vyp.]**
- **Automatické vypnutí napájení (AC/DC)**
Specifikuje dobu, která uplyne, než se tiskárna automaticky vypne v případě připojení k elektrické zásuvce.
Dostupná nastavení: **[Ne]**, **[10/20/30/40/50/60 minut]**

Karta Pokročilé

Dále je vysvětlena karta Pokročilé v dialogovém okně Nastavení.

- **Sytost tisku (černá)**
Nastaví sytost černé.
Dostupná nastavení: [+6/+5/+4/+3/+2/+1/0/-1/-2/-3/-4/-5/-6]
- **Sytost tisku (červená)**
Nastaví sytost červené.
Dostupná nastavení: [+6/+5/+4/+3/+2/+1/0/-1/-2/-3/-4/-5/-6]
- **Tisková data po vytisknutí**
Upřesňuje, zda jsou tisková data po vytisknutí vymazána.
Dostupná nastavení: [Zachovat tisková data], [Vymazat všechna tisková data]

Použití změn nastavení na více tiskáren štítků

- 1 Po použití nastavení na první tiskárnu odpojte tiskárnu od počítače a poté k počítači připojte tiskárnu druhou.
- 2 Zvolte nově připojenou tiskárnu z rozevíracího seznamu [Tiskárna].
- 3 Klikněte na [Použít]. Stejná nastavení, jaká byla použita na první tiskárnu, budou použita na druhou tiskárnu.
- 4 Opakujte kroky 1-3 pro všechny tiskárny, jejichž nastavení chcete změnit.



Poznámka

Chcete-li uložit aktuální nastavení do souboru, klikněte na [Soubor] – [Export].

Stejná nastavení lze použít na jinou tiskárnu kliknutím na [Soubor] – [Import] a následným zvolením souboru s exportovanými nastaveními. Další informace viz *Nastavení zařízení pro systém Windows* na straně 16.

Printer Setting Tool pro Macintosh

Pomocí nástroje Printer Setting Tool (Nástroje pro nastavení tiskárny) můžete upřesnit nastavení zařízení tiskárny z počítače Macintosh. Můžete nejenom pozměnit nastavení zařízení pro jednu tiskárnu, ale rovněž stejná nastavení použít pro více tiskáren.



Poznámka

Printer Setting Tool (Nástroj pro nastavení tiskárny) se nainstaluje automaticky, když použijete počáteční instalátor k instalaci ovladače tiskárny. Další informace viz *Instalace programu a ovladačů tiskárny na počítač* na straně 7.

! Důležité

Printer Setting Tool (Nástroj pro nastavení tiskárny) je k dispozici pouze pro kompatibilní tiskárny Brother.

Před použitím nástroje Printer Setting Tool

- Ujistěte se, že je napájecí kabel pro střídavý proud zapojen do tiskárny a do elektrické zásuvky.
- Ujistěte se, že byl správně nainstalován ovladač tiskárny a lze tisknout.
- Připojte tiskárnu k počítači pomocí USB kabelu.

Použití nástroje Printer Setting Tool pro počítače Macintosh

- 1 Připojte tiskárnu, kterou chcete konfigurovat, k počítači.
- 2 Klikněte na **[Macintosh HD] – [Aplikace] – [Brother] – [Printer Setting Tool]** (Nástroj pro nastavení tiskárny) – **[Printer Setting Tool.app]**.
Zobrazí se okno **[Printer Setting Tool]** (Nástroj pro nastavení tiskárny).
- 3 Přesvědčte se, zda se tiskárna, kterou chcete konfigurovat, objevila vedle položky **[Printer]** (Tiskárna). Pokud se objeví jiná tiskárna, vyberte požadovanou tiskárnu ze seznamu v automaticky otevřeném okně.
- 4 Vyberte kartu nastavení a poté upřesněte nebo změňte nastavení.
- 5 Kliknutím na položku **[Apply Settings to the Printer]** (Použít nastavení pro tiskárnu) v kartě nastavení použijte nastavení na tiskárnu.
- 6 Kliknutím na **[Exit]** (Konec) dokončete změny nastavení.

! Důležité

Pro konfiguraci tiskárny použijte Printer Setting Tool (Nástroj pro nastavení tiskárny) pouze tehdy, když tiskárna čeká na další tiskovou úlohu. Pokusíte-li se tiskárnu konfigurovat v okamžiku, kdy zpracovává nějakou úlohu, mohla by selhat.

Dialogové okno Nastavení

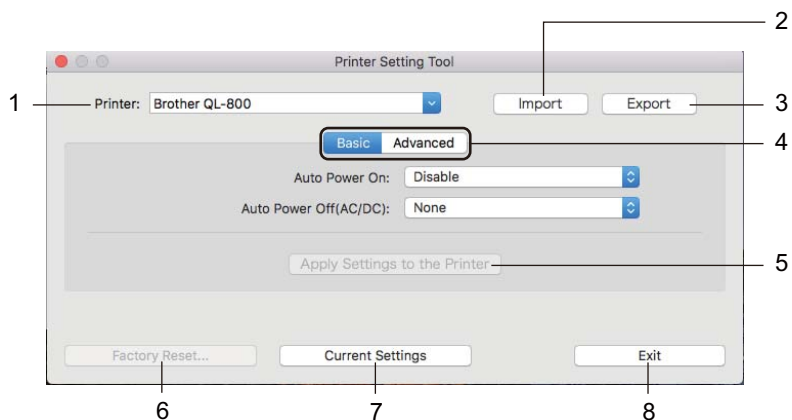

1 Printer (Tiskárna)

Zobrazí seznam připojených tiskáren.

2 Import

Importuje nastavení ze souboru.

3 Export

Ukládá aktuální nastavení do souboru.

4 Karty nastavení

Obsahují nastavení, která lze upřesnit nebo měnit.

5 Apply Settings to the Printer (Použít nastavení pro tiskárnu)

Použije nastavení na tiskárnu.

6 Factory Reset (Obnovit tovární nastavení)

Obnoví nastavení tiskárny do továrního nastavení.

7 Current Settings (Aktuální nastavení)

Získává nastavení z aktuálně připojené tiskárny a zobrazuje je v dialogovém okně.

8 Exit (Konec)

Ukončí nástroj Printer Setting Tool (Nástroj pro nastavení tiskárny).

Karta Basic (Základní)

Dále je vysvětlena karta Základní v dialogovém okně Nastavení.

- **Auto Power On (Automatické zapnutí napájení)**
Specifikuje, zda se tiskárna automaticky zapne, když je napájecí kabel pro střídavý proud připojen k elektrické zásuvce.
Dostupná nastavení: **[Disable]** (Zakázat), **[Enable]** (Povolit)
- **Auto Power Off (AC/DC) (Automatické vypnutí napájení (AC/DC))**
Specifikuje dobu, která uplyne, než se tiskárna automaticky vypne v případě připojení k elektrické zásuvce.
Dostupná nastavení: **[None]** (Žádné), **[10/20/30/40/50/60 Minutes]** (10/20/30/40/50/60 minut)

Karta Advanced (Pokročilé)

Dále je vysvětlena karta Pokročilé v dialogovém okně Nastavení.

- **Print Density (Black) (Sytost tisku (černá))**
Nastaví sytost černé.
Dostupná nastavení: **[+6/+5/+4/+3/+2/+1/0/-1/-2/-3/-4/-5/-6]**
- **Print Density (Red) (Sytost tisku (červená))**
Nastaví sytost červené.
Dostupná nastavení: **[+6/+5/+4/+3/+2/+1/0/-1/-2/-3/-4/-5/-6]**
- **Print Data after Printing (Tisková data po vytisknutí)**
Upřesňuje, zda jsou tisková data po vytisknutí vymazána.
Dostupná nastavení: **[Keep Print Data]** (Zachovat tisková data), **[Erase All Print Data]** (Vymazat všechna tisková data)

Použití změn nastavení na více tiskáren štítků

- 1 Po použití nastavení na první tiskárnu odpojte tiskárnu od počítače a poté k počítači připojte tiskárnu druhou.
- 2 Zvolte nově připojenou tiskárnu z rozevíracího seznamu [**Printer**] (Tiskárna).
- 3 Klikněte na [**Apply Settings to the Printer**] (Použít nastavení pro tiskárnu). Stejná nastavení, jaká byla použita na první tiskárnu, budou použita na druhou tiskárnu.
- 4 Opakujte kroky 1-3 pro všechny tiskárny, jejichž nastavení chcete změnit.



Poznámka

Chcete-li uložit aktuální nastavení do souboru, klikněte na [**Export**].

Stejná nastavení lze použít na jinou tiskárnu kliknutím na [**Import**] a následným zvolením souboru s exportovanými nastaveními. Další informace viz *Dialogové okno Nastavení* na straně 21.

Potvrzení nastavení tiskárny štítků Brother

Můžete tisknout zprávu o nastavení, která obsahuje následující informace: verze firmwaru, nastavení zařízení a výrobní číslo.

- 1 Zapněte tiskárnu.
- 2 Pro vyištění zprávy stiskněte a podržte tlačítko Odstřih (>⌘).



Poznámka

Při tisku této zprávy doporučujeme DK roli se štítky o šířce 29 mm nebo více a s tiskovou délkou 64 mm. DK role pro dvoubarevný tisk nelze použít.

Konfigurace dvoubarevného tisku pomocí jiných aplikací

Při dvoubarevném tisku z jiné aplikace než P-touch Editor postupujte níže uvedeným způsobem.

Pro Windows

- 1 Otevřete okno **Zařízení a tiskárny**, zvolte položku **[QL-800]** a klikněte na ni pravým tlačítkem. Klikněte na **[Vlastnosti tiskárny]**.
- 2 Zvolte kartu **[Obecné]** a potom klikněte na tlačítko **[Předvolby...]**.
- 3 Zvolte **[černá/červená]** v části **[Typ papíru]**.

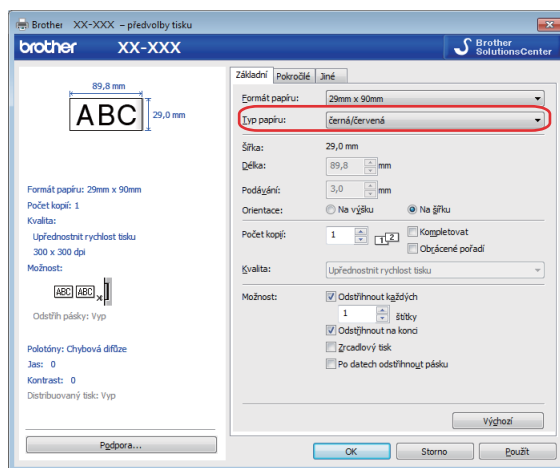

System Mac

- 1 Klikněte na [**Soubor**] a poté zvolte [**Tisknout**].
Zobrazí se obrazovka tisku.
- 2 Klikněte na tlačítko [**Zobrazit podrobnosti**].
Poté se zobrazí další obrazovka tisku.
Klikněte na tlačítko [**Poznámky**], a zvolte tak [**Pokročilé**].
- 3 Zvolte [**2-Color(Black/Red)**] (Dvoubarevně [černá/červená]) v části [**Color**] (Barevně).

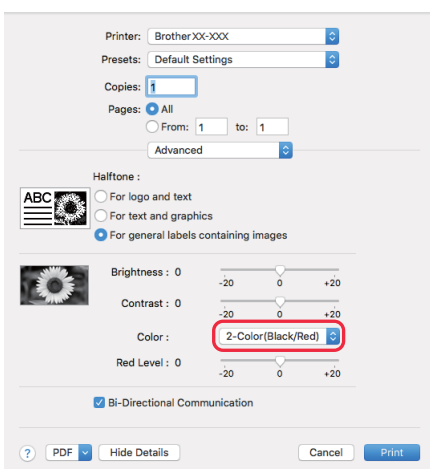

Poznámka

Ujistěte se, že použijete tato nastavení při monochromním tisku za použití 62 mm DK role (černá/červená).

Distribuovaný tisk (pouze systém Windows)

Při tisku rozsáhlého množství štítků lze tisk distribuovat mezi více tiskáren. Jelikož se tisk provádí najednou, lze zkrátit celkovou dobu tisku.



Poznámka

- Tisk lze distribuovat na tiskárny připojené pomocí USB připojení.
- Počet stránek se automaticky rozděluje mezi vybrané tiskárny. Pokud nelze určený počet stránek rovnoměrně rozdělit mezi tiskárny, bude rozdělen v pořadí tiskáren uvedených v dialogovém okně, když upřesníte nastavení tisku v kroku 4.

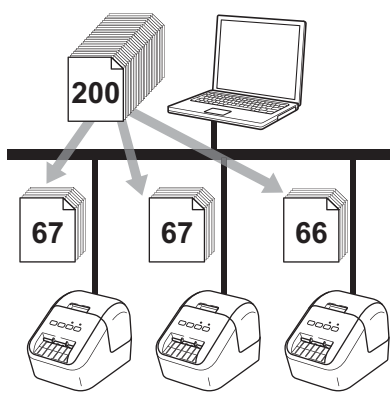

- 1 Z nabídky [**Soubor**] v programu P-touch Editor klikněte na [**Tisk**].
- 2 Klikněte na [**Vlastnosti...**].

- 3 Zvolte kartu [Pokročilé], zaškrtněte políčko [Distribuovaný tisk] a poté klikněte na [Nastavení].

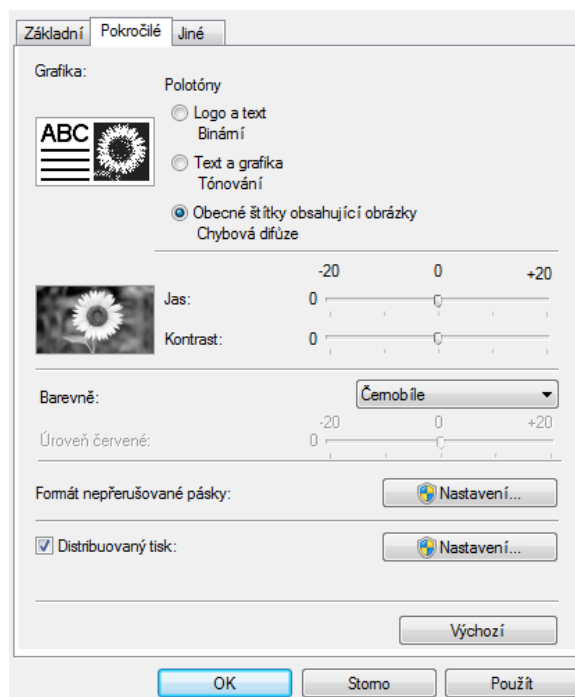

- 4 V dialogovém okně **Nastavení distribuovaného tisku** zvolte tiskárny, které chcete použít k distribuovanému tisku.

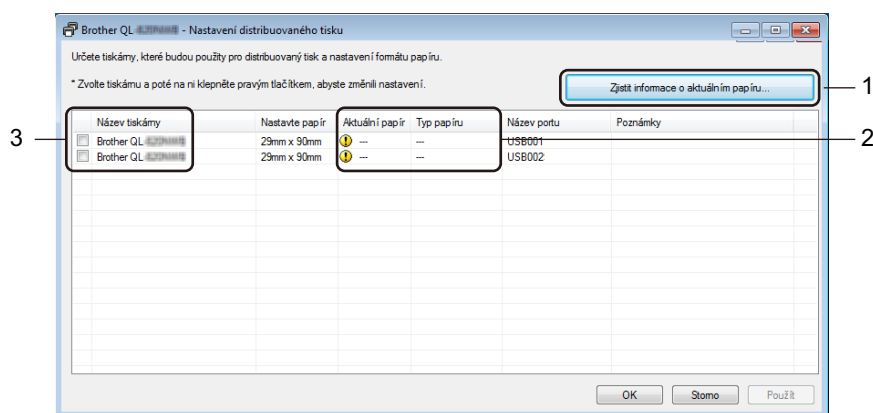

- Klikněte na [Zjistit informace o aktuálním papíru...] (1).
- Nalezené informace o aktuální tiskárně se objeví pod kategoriemi [Aktuální papír] a [Typ papíru] (2).
- Zaškrtněte políčko vedle požadovaného [Název tiskárny] (3).



Poznámka

Pokud se zvolená šířka štítku liší od té, která je vyobrazená ve sloupci [Aktuální papír], objeví se ikona . Načtěte tiskárnu s takovou šířkou štítku, která je určena v [Nastavit šířku].

5 Zadejte velikost štítku.

A. Pokud byla zvolena pouze jedna tiskárna.

V dialogovém okně **Nastavení distribuovaného tisku** z kroku 4 vyberte tiskárnu, jejíž nastavení chcete upřesnit, a poté na ni dvakrát klikněte nebo na ni klikněte pravým tlačítkem a poté klikněte na položku **[Nastavení]**. V rozevíracím seznamu **[Nastavit šířku]** vyberte velikost štítku.



Poznámka

Informace, které mají být zobrazeny v dialogovém okně **[Nastavení distribuovaného tisku]** z kroku 4, lze zadat do textového pole **[Poznámky]**.

B. Pokud bylo zvoleno více tiskáren.

V dialogovém okně **Nastavení distribuovaného tisku** z kroku 4 vyberte tiskárny, jejichž nastavení chcete upřesnit, klikněte na ně pravým tlačítkem a poté klikněte na položku **[Nastavení]**. V rozevíracím seznamu **[Nastavit šířku]** vyberte velikost štítku. Stejně nastavení velikosti štítku bude použito na všechny zvolené tiskárny.



Poznámka

Nastavení pod volbou **[Nastavení tiskárny]** a **[Poznámky]** nejsou dostupná.

6 Kliknutím na **[OK]** zavřete okno nastavení velikosti štítku.

7 Kliknutím na **[OK]** zavřete okno **[Nastavení distribuovaného tisku]**. Nastavení je dokončeno.

8 Kliknutím na **[OK]** spustíte distribuovaný tisk.



Poznámka

- Informace nemusí být možné zjistit u tiskárny připojené pomocí USB rozbočovače nebo tiskového serveru. Než začnete tisknout, zadejte nastavení ručně a zkontrolujte, zda lze tiskárnu použít k tisku.
- Doporučujeme provést test připojení pro vaše provozní prostředí. Požádejte o pomoc vedoucího oddělení IT nebo správce.



Aplikace

Jak používat program P-touch Editor	30
Jak používat aplikaci P-touch Library (pouze systém Windows)	42
Jak používat aplikaci P-touch Editor Lite (pouze systém Windows)	47
Jak aktualizovat programové vybavení P-touch	51

Pokud chcete tiskárnu používat s počítačem, nainstalujte program P-touch Editor a ovladač tiskárny.

Chcete-li si stáhnout aktuální ovladač a program, navštivte Brother Support web na adrese support.brother.com

[Zvolte svůj region/zemi.] – [Soubory ke stažení] – [Zvolte svůj produkt]

System Windows

Spuštění programu P-touch Editor

1 Spustíte program P-touch Editor.

■ **Pro Windows Vista / Windows 7**

Z tlačítka Start klikněte na [Všechny programy] – [Brother P-touch] – [P-touch Editor 5.x] nebo dvakrát klikněte na ikonu zástupce [P-touch Editor 5.x] na ploše.

■ **Pro Windows 8 / Windows 8.1**

Klikněte na položku [P-touch Editor 5.x] na obrazovce [Aplikace] nebo dvakrát klikněte na ikonu [P-touch Editor 5.x] na ploše.

■ **Pro Windows 10**

Z tlačítka Start klikněte na položku [P-touch Editor 5.x] v nabídce [Brother P-touch] nebo dvakrát klikněte na položku [P-touch Editor 5.x] na ploše.



2 Až se program P-touch Editor spustí, zvolte, zda chcete vytvořit nové rozvržení nebo otevřít rozvržení stávající.



Poznámka

Chcete-li změnit, jak program P-touch Editor funguje při spuštění, kliknutím na [Nástroje] – [Možnosti] v liště nabídek programu P-touch Editor zobrazíte dialogové okno **Možnosti**. Na levé straně zvolte záhlaví [Obecné] a poté požadované nastavení v rozevíracím seznamu [Operace] pod položkou [Nastavení při spuštění]. Továrním nastavením je [Zobrazit nový náhled].

3 Vyberte jednu ze zobrazených možností:

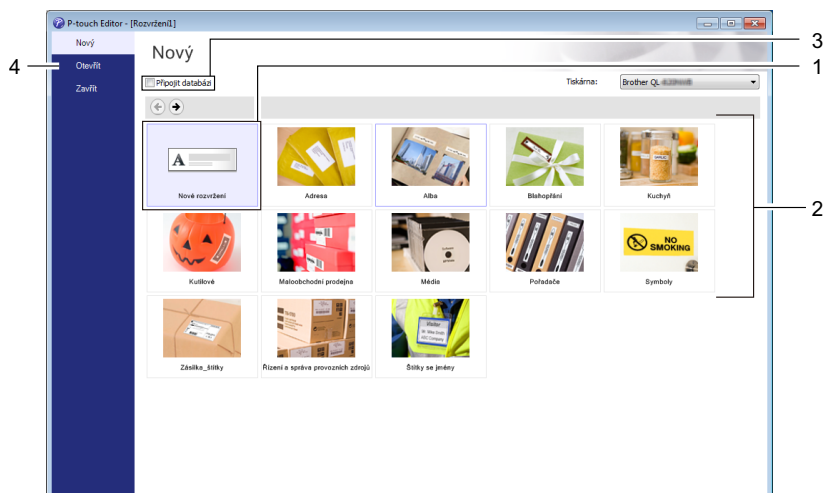

- 1 Chcete-li vytvořit nové rozvržení, dvakrát klikněte na [**Nové rozvržení**] nebo klikněte na [**Nové rozvržení**] a poté na [→].
- 2 Chcete-li vytvořit nové rozvržení pomocí předem nastaveného rozvržení, dvakrát klikněte na tlačítko kategorie nebo vyberte tlačítko kategorie a poté klikněte na [→].
- 3 Chcete-li předem nastavené rozvržení připojit k databázi, zaškrtněte políčko vedle položky [**Připojit databázi**].
- 4 Chcete-li otevřít stávající rozvržení, klikněte na [**Otevřít**].

Tisk pomocí programu P-touch Editor

■ Režim Express

V tomto režimu lze rychle vytvářet rozvržení, která obsahují text a obrázky.

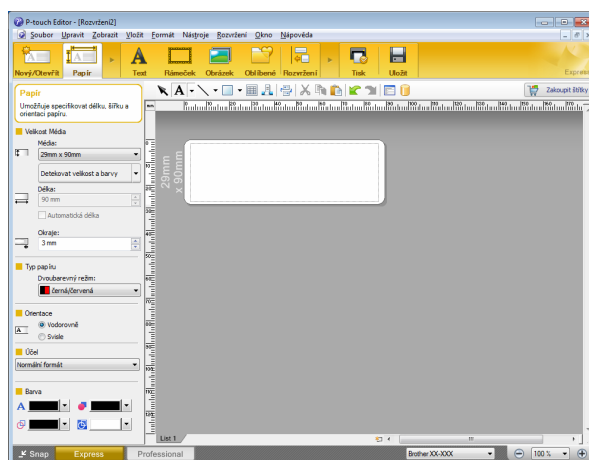

Pro tisk klikněte v liště nabídek na **[Soubor]** – **[Tisk]** nebo klikněte na ikonu **[Tisk]**. Před tiskem nakonfigurujte nastavení tisku na obrazovce tisku.

■ Režim Professional

V tomto režimu lze vytvářet rozvržení pomocí široké nabídky pokročilých nástrojů a voleb.

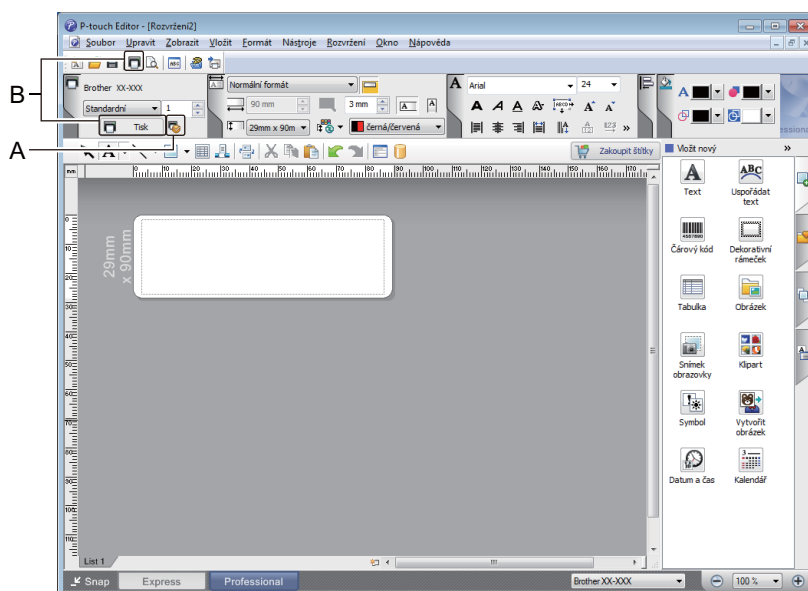

Pro tisk klikněte v liště nabídek na **[Soubor]** – **[Tisk]** nebo klikněte na ikonu **[Tisk]** (A). Před tiskem nakonfigurujte nastavení tisku na obrazovce tisku.

Tisk můžete spustit také beze změny nastavení tisku kliknutím na ikonu **[Tisk]** (B).

■ Režim Snap

Tento režim umožňuje zachytit celý obsah obrazovky počítače nebo její část, vytisknout ji jako obrázek a uložit pro budoucí použití.

- 1 Klikněte na tlačítko volby režimu [Snap].
Zobrazí se dialogové okno **Popis režimu Snap Mode**.

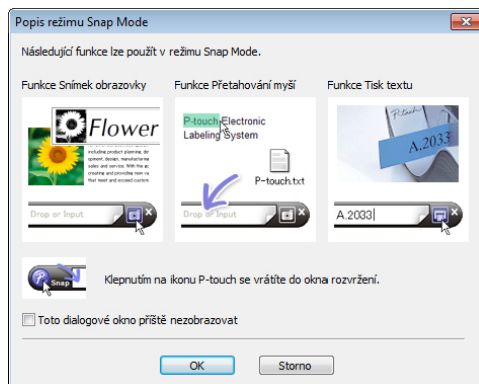

- 2 Klikněte na [OK].
Zobrazí se paleta režimu **Snap**.

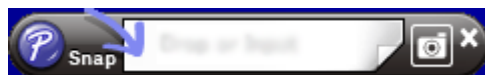



Tisk za použití 62 mm DK role (černá/červená)

Použijte následující nastavení pro zkušební roli (62 mm) dodávanou s tiskárnou štítků nebo komerčně dostupnou pod označením DK-22251 kontinuální papírová role (černá/červená).

Konfigurace pomocí programu P-touch Editor

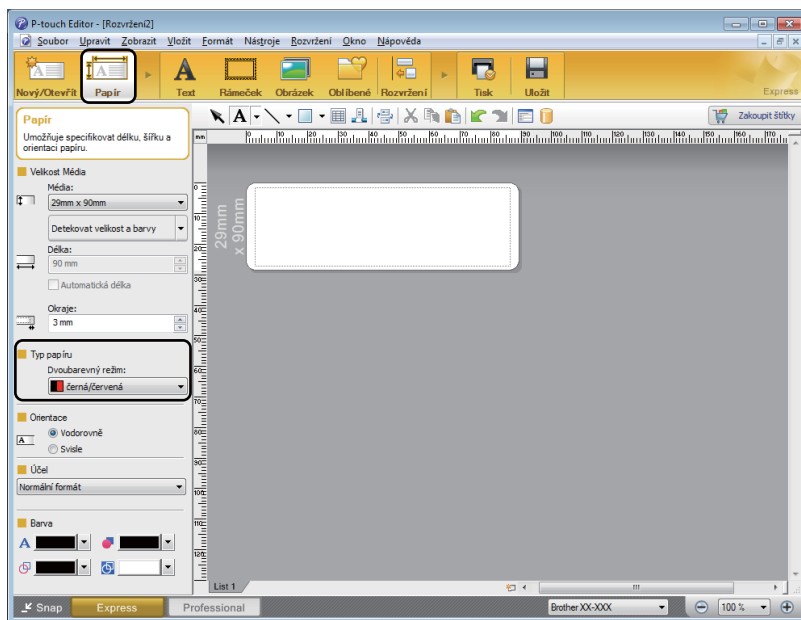
Režim Express



- 1 Zvolte  [Papír] a poté se objeví režim dvoubarevného tisku.
- 2 Zvolte [černá/červená] pro [Dvoubarevný režim:].

6

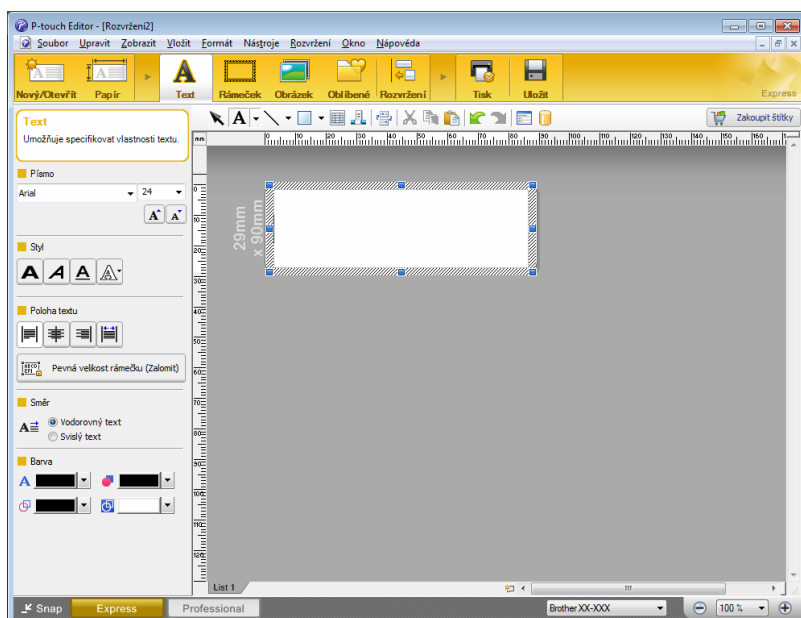

- 3 Pro úpravu barvy textu zvolte [Text].
- 4 Pro úpravu barvy rámečku zvolte [Rámeček].



- Pro úpravu barvy textu použijte [Nastaví barvu textu pro vybraný text].
- Pro úpravu barvy, která má vyplnit okolní oblast, použijte [Změní barvu výplně].
- Pro úpravu barvy čáry použijte [Změní barvu čáry].
- Pro úpravu barvy pozadí objektu použijte [Změní barvu pozadí objektu].

Režim Professional



- 1 Klikněte na obrázek a objeví se podrobná položka.

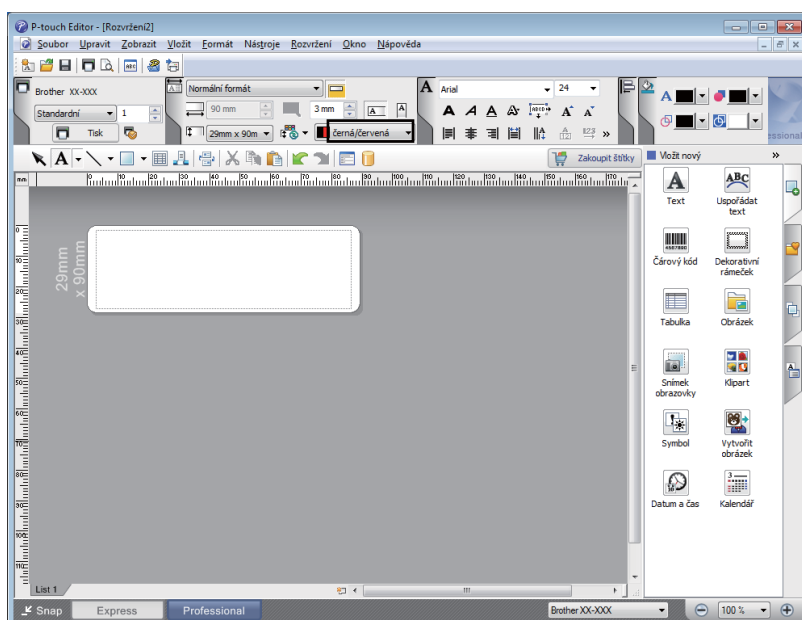

- 2 Zvolte [černá/červená] na kartě [Papír].

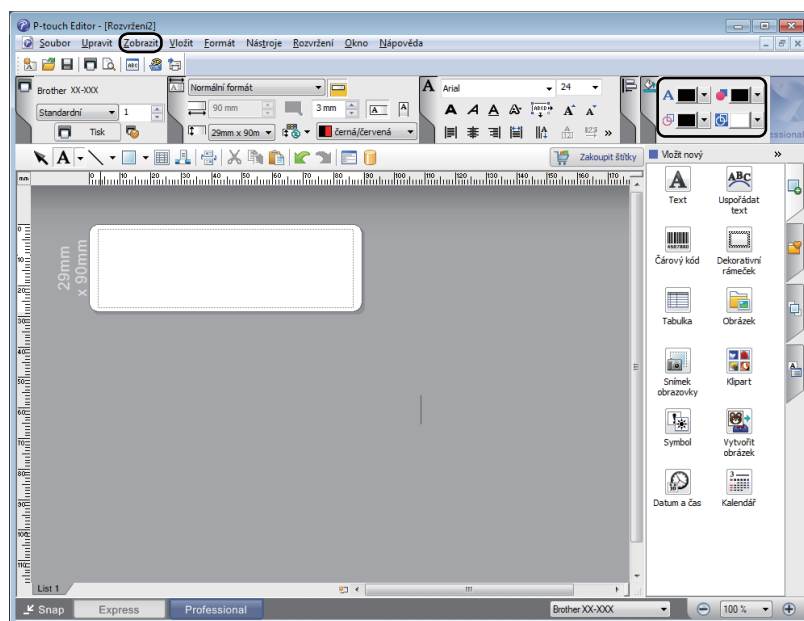

- 3 Klikněte na **[Zobrazit]**, poté zvolte **[Paleta vlastností]** a klikněte na **[Barva]**. Objeví se paleta pro úpravu barev.



- Pro úpravu barvy textu použijte **A** **[Nastaví barvu textu pro vybraný text]**.
- Pro úpravu barvy, která má vyplnit okolní oblast, použijte **[Změní barvu výplně]**.
- Pro úpravu barvy čáry použijte **[Změní barvu čáry]**.
- Pro úpravu barvy pozadí objektu použijte **[Změní barvu pozadí objektu]**.

 **Poznámka**

- Sytost tisku černá/červená lze upravit v **Nástroji** pro nastavení tiskárny.
- Používá-li se dvoubarevný tisk, nelze zvolit režim **Vysoké rozlišení**.

Nastavení rozsahu červené, jasu a kontrastu

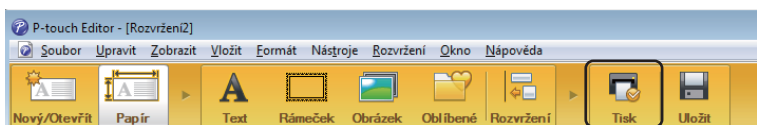

- 1 Otevřete dialogové okno [Tisk] v P-touch Editoru.

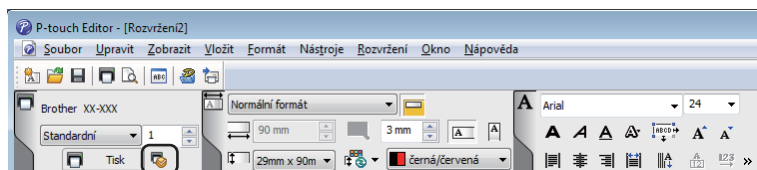

- 2 Klikněte na [Vlastnosti].

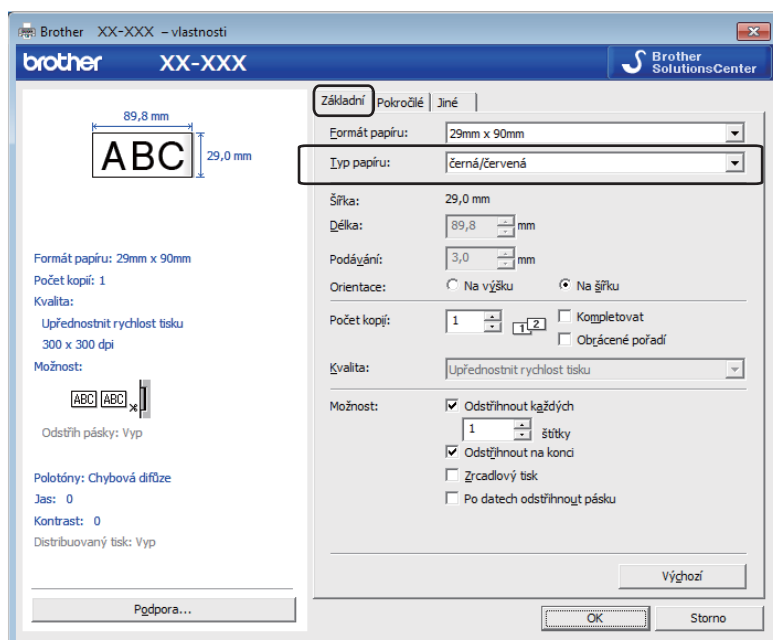
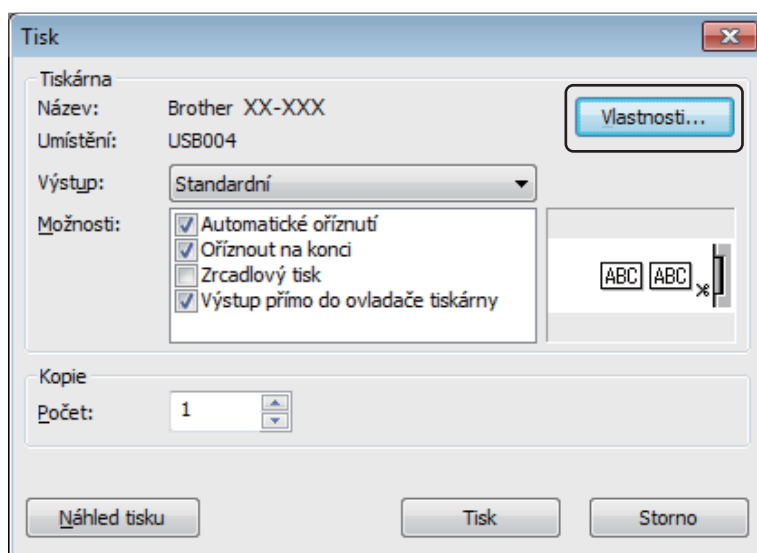

- 3 Zvolte kartu [Základní].
- 4 Nastavte [Typ papíru] na [černá/červená].

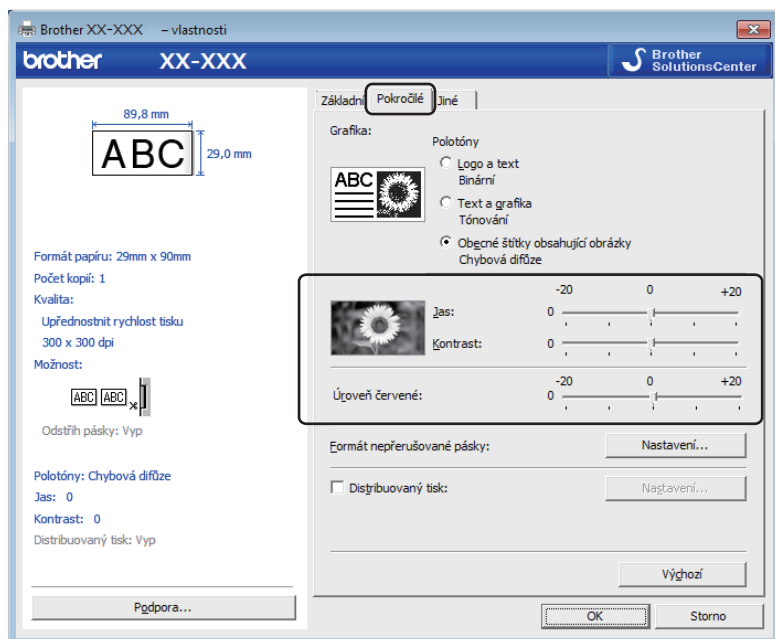

- 5 Zvolte kartu [**Pokročilé**].
- 6 Nastavte [**Jas**] a [**Kontrast**] (mezi -20 a +20).
- 7 Nastavte [**Úroveň červené**] (možný rozsah nastavení: -20 až +20).

System Mac

Spuštění programu P-touch Editor

Dvakrát klikněte na položku [Macintosh HD] – [Aplikace] a poté dvakrát klikněte na ikonu aplikace [P-touch Editor].



Poznámka

Pokud používáte počítač Macintosh, nemůžete do tiskárny přenášet data týkající se štítků vytvořená pomocí programu P-touch Editor.

Provozní režimy

■ Režim Standard

V tomto režimu lze rychle vytvářet štítky s textem a obrázky.

Okno rozvržení obsahuje následující části:

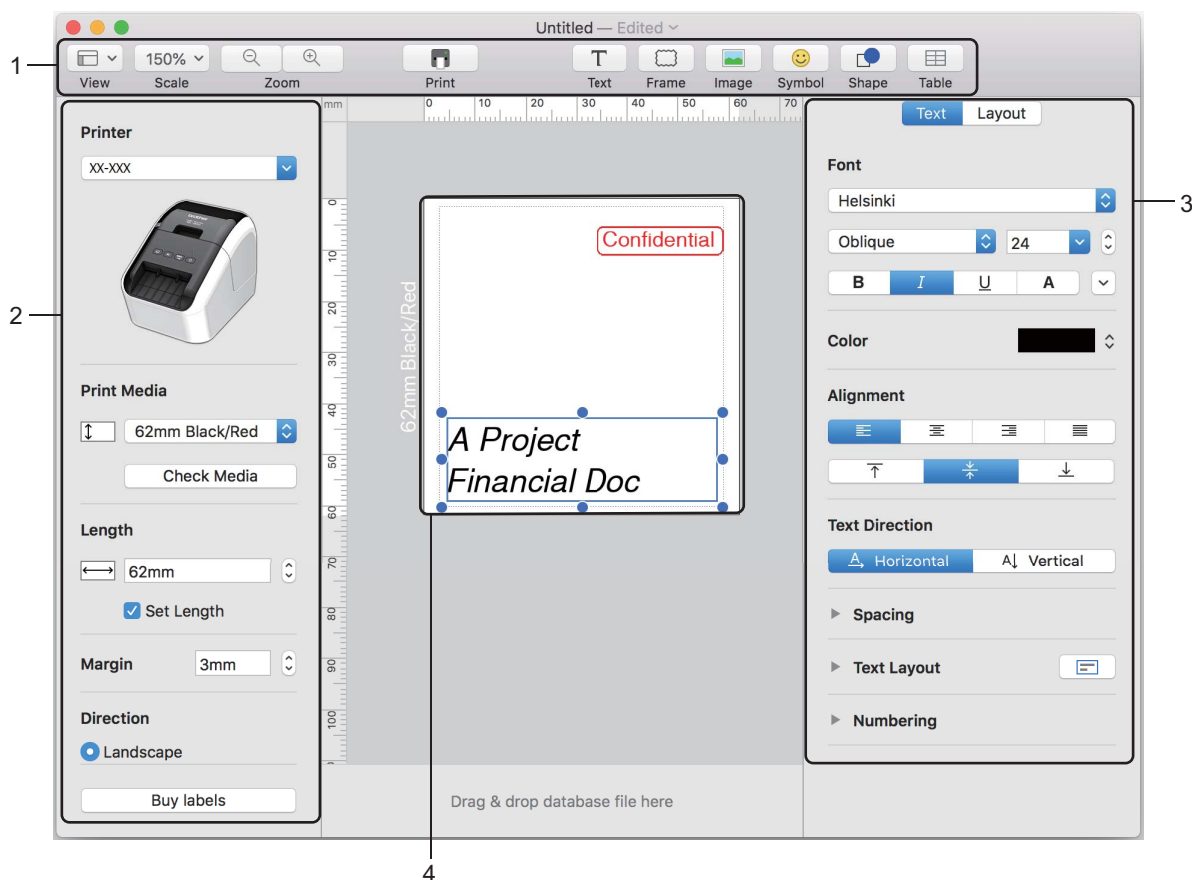

- 1 Panel příkazů
- 2 Panel nástrojů pro kreslení a úpravy
- 3 Inspektor
- 4 Okno rozvržení

Konfigurace dvoubarevného tisku

Tiskárna zvládne tisknout dvoubarevně.

Konfigurace pomocí programu P-touch Editor

Režim Standard

- 1 Zvolte [62mm Black/Red] (62 mm černá/červená).

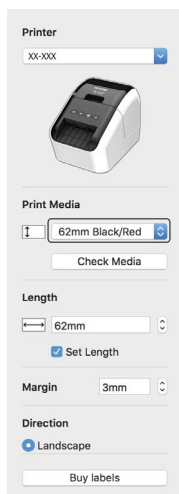

- 2 Zvolte barvu textu a objektu.

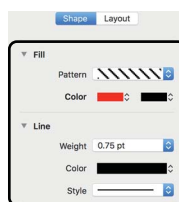
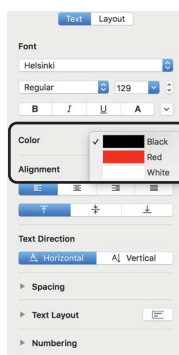

Poznámka

Sytost tisku černá/červená lze upravit v Printer Setting Tool (Nástroji pro nastavení tiskárny).

Nastavení červené

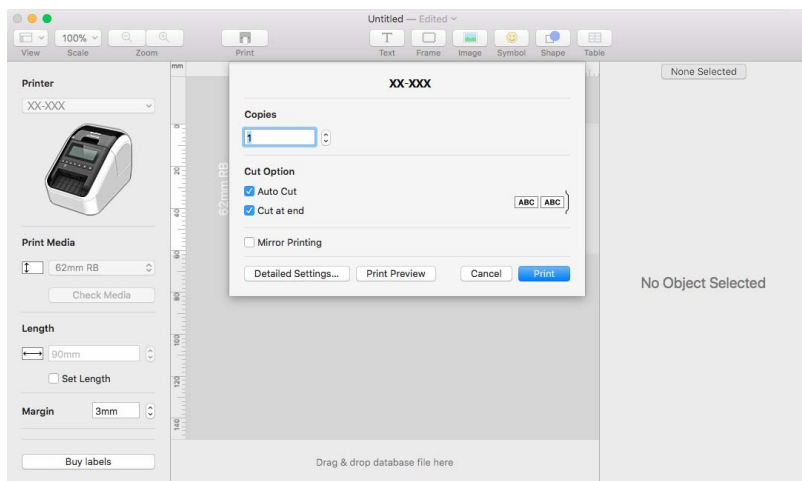

- 1 Otevřete dialogové okno **[Print]** (Tisk) v P-touch Editoru.
- 2 Klikněte na tlačítko **[Detailed Settings]** (Podrobná nastavení).

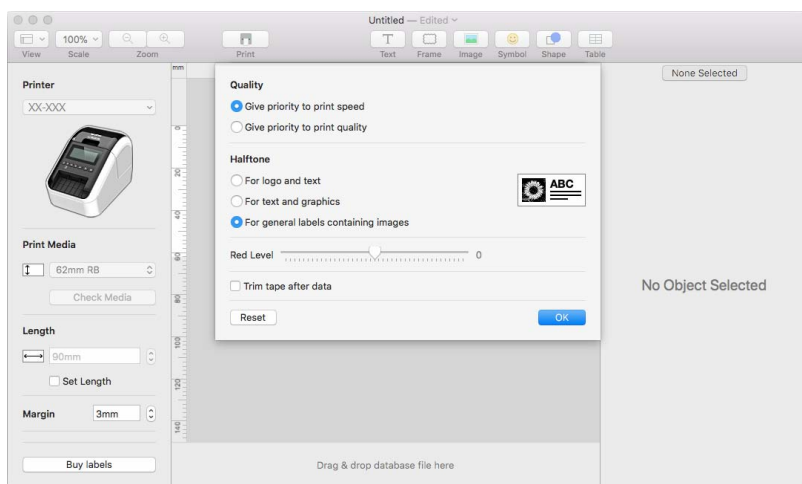

- 3 Nastavte **[Red Level]** (Úroveň červené) (mezi -20 a +20).

Jak používat aplikaci P-touch Library (pouze systém Windows)

P-touch Library

Tento program vám umožní spravovat a tisknout šablony P-touch Editor.

Spuštění programu P-touch Library

■ Pro Windows Vista / Windows 7

Z tlačítka Start klikněte na [Všechny programy] – [Brother P-touch] – [P-touch Tools] – [P-touch Library 2.2].

■ Pro Windows 8 / Windows 8.1

Klikněte na položku [P-touch Library 2.2] na obrazovce [Aplikace].

■ Pro Windows 10

Z tlačítka Start klikněte na položku [P-touch Library 2.2] pod položkou [Brother P-touch].

Když se spustí program P-touch Library, zobrazí se hlavní okno.

Hlavní okno

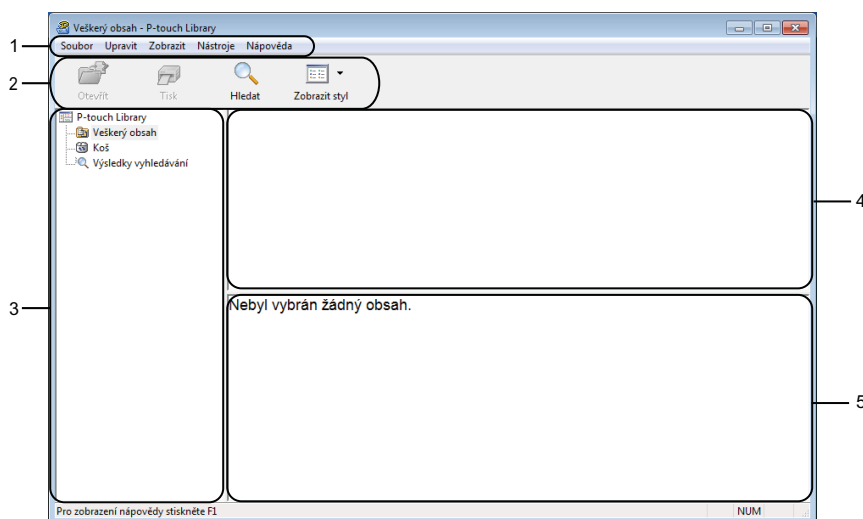

1 Lišta nabídek

Poskytuje přístup ke všem dostupným příkazům, které jsou seskupeny pod každým názvem nabídky ([Soubor], [Upravit], [Zobrazit], [Nástroje] a [Nápověda]) podle svých funkcí.

2 Panel nástrojů

Poskytuje přístup k často používaným příkazům.

3 Seznam složek

Zobrazuje seznam složek. Zvolíte-li složku, v seznamu šablon se zobrazí šablony ve zvolené složce.



4 Seznam šablon

Zobrazuje seznam šablon ve zvolené složce.

5 Náhled

Zobrazuje náhled šablon vybraných v seznamu šablon.

Vysvětlení ikon Panelu nástrojů

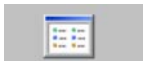
Ikona	Název tlačítka	Funkce
	Otevřít	Otevře zvolenou šablonu.
	Tisk	Vytiskne vybranou šablonu pomocí tiskárny.
	Hledat	Umožňuje vyhledávat šablony zaregistrované pro program P-touch Library.
	Styl zobrazení	Změní styl zobrazení souboru.

Otevírání a úprava šablon

Zvolte šablonu, kterou chcete otevřít nebo upravit, a poté klikněte na **[Otevřít]**.

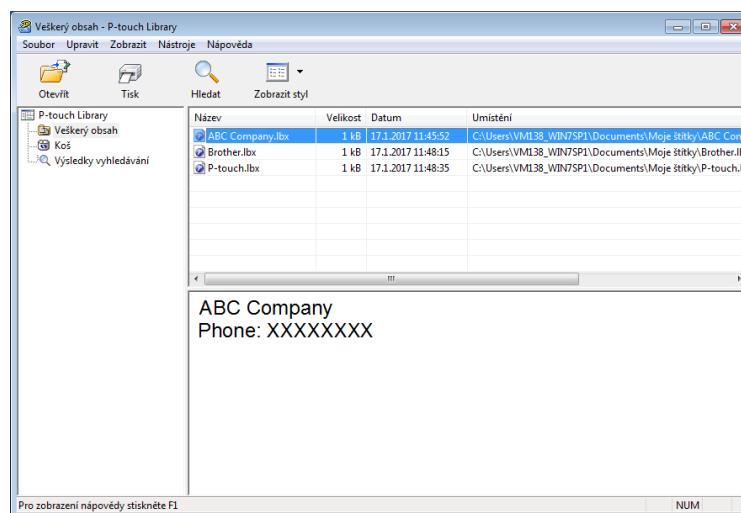

Spustí se program, který je s šablonou propojen. Nyní můžete šablonu upravovat.

Tisk šablon

Zvolte šablonu, kterou chcete vytisknout, a poté klikněte na **[Tisk]**.

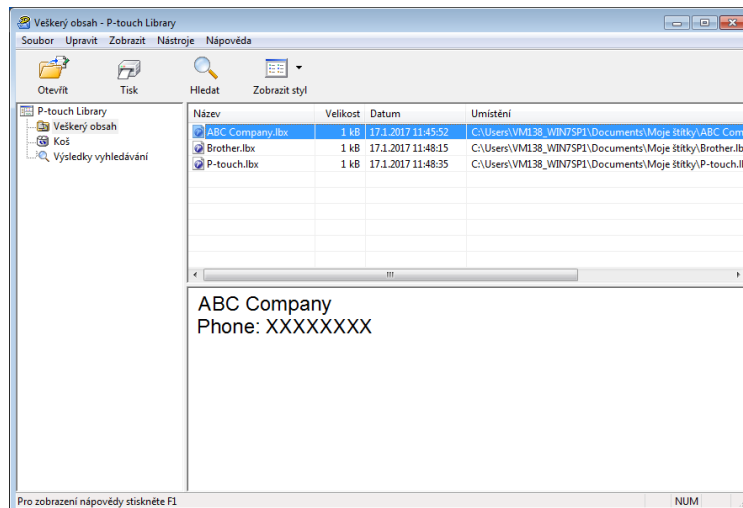

Připojená tiskárna šablonu vytiskne.

Vyhledávání šablon

Šablony zaregistrované pro program P-touch Library lze vyhledávat.

- 1 Klikněte na položku **[Hledat]**.
Zobrazí se dialogové okno **Hledat**.

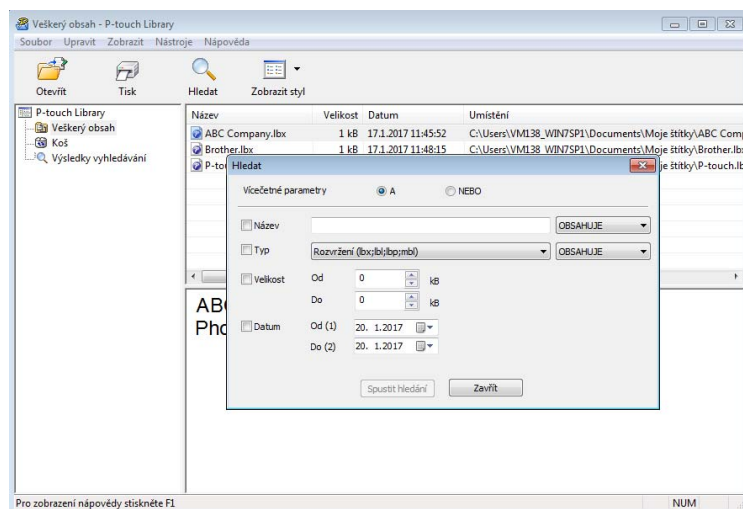

- 2 Upřesněte kritéria vyhledávání.
K dispozici jsou následující kritéria vyhledávání:

Nastavení	Podrobnosti
Vícečetné parametry	Stanovuje, jak bude program vyhledávat při zvolení vícenásobných kritérií. Zvolíte-li [A] , program vyhledá soubory, které splňují všechna kritéria. Zvolíte-li [NEBO] , program vyhledá soubory, které splňují alespoň jedno z kritérií.
Název	Hledání šablony podle názvu souboru.
Typ	Hledání šablony podle typu souboru.
Velikost	Hledání šablony podle velikosti souboru.
Datum	Hledání šablony podle data souboru.

- 3 Klikněte na tlačítko **[Spustit hledání]**.
Hledání bude zahájeno.
Na obrazovce se zobrazí výsledky hledání.

- 4 Zavřete dialogové okno **Hledat**.
Chcete-li potvrdit výsledky vyhledávání, klikněte na položku **[Výsledky hledání]** v zobrazení složek.



Poznámka

Šablony lze zaregistrovat pro program P-touch Library. Přetáhněte je do složky **[Všechn obsah]** nebo do seznamu složek. Můžete také program P-touch Editor nakonfigurovat, aby registroval šablony pro program P-touch Library automaticky. Použijte k tomu následující postup:



- 1 V nabídce P-touch Editor zvolte **[Nástroje] – [Možnosti]**.
 - 2 V dialogovém okně **Možnosti** klikněte na **[Nastavení registrace]** na kartě **[Obecné]**.
 - 3 Zvolte načasování, kdy budou šablony vytvořené v programu P-touch Editor zaregistrovány, a poté klikněte na **[OK]**.
-

Jak používat aplikaci P-touch Editor Lite (pouze systém Windows)

Program P-touch Editor Lite umožňuje rychlé vytváření různých jednoduchých rozvržení štítků bez potřeby instalace jakýchkoli ovladačů či softwaru.

Program P-touch Editor Lite je podporován pouze při připojení tiskárny pomocí USB kabelu.

Po připojení USB kabelu se na obrazovce počítače zobrazí dialogové okno.

- U systému Windows Vista klikněte na  (P-touch Editor Lite).
- U systému Windows 7 / Windows 8 / Windows 8.1 / Windows 10 klikněte na „Otevřít složku a zobrazit soubory“ a poté dvakrát klikněte na  (PTLITE10).









Program P-touch Editor Lite se spustí.



* Tiskárna musí být nastavena do režimu P-touch Editor Lite. Stiskněte a podržte tlačítko Editor Lite, dokud nezhasne LED kontrolka Editor Lite.

Okno rozvržení

















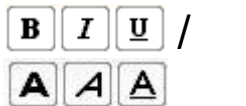









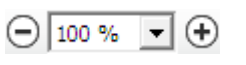

1 Panel nástrojů Příkazy

Ikona	Funkce
	Přechod na obrazovku vytváření nového štítku.
	Otevře uložený soubor pomocí programu P-touch Editor Lite.
	Uloží data do počítače, avšak ne do tiskárny.
	Vkládá nové textové políčko (hodí se pro vytváření štítků, které obsahují jak jednu, tak více řádek textu).
	Vloží do štítku obrázek. Ze souboru: Vloží obrázek uložený v počítači. Snímek obrazovky: Vloží vybranou oblast obrazovky počítače jako grafiku. Symbol: Vloží některý ze symbolů v počítači.
	Vloží rámeček.
	Ukončí program P-touch Editor Lite a spustí program P-touch Editor.
	Zobrazí nabídku. Nabídka zahrnuje veškeré funkce programu P-touch Editor Lite.

Ikona	Funkce
	Minimalizuje program P-touch Editor Lite.
	Ukončí program P-touch Editor Lite.

2 Panel nástrojů Vlastnosti

Ikona	Funkce
	Klepnutím na  změníte font.
	Klepnutím na  zvolíte velikost fontu. Velikost fontu lze upravovat o jednu úroveň nahoru či dolů klepnutím na  nebo  .
	Specifikuje styl fontu:  /  /  /   /  / 
	Specifikuje zarovnání textu v textovém poli.
	Nastaví šířku štítku. Kliknutím na  nastavíte automatické rozpoznání šířky vloženého štítku.
	Nastaví délku štítku. Klepnutím na  nastavíte automatické přizpůsobení délky štítku zadanému textu.
	Nastaví/zruší směr štítku na svislý.
	Klepnutím na  nastavíte faktor zvětšení/zmenšení pro zobrazení štítku. Faktor zvětšení/zmenšení lze také změnit klepnutím na  nebo  .
	Klepnutím na  zvolíte normální tisk nebo klepnutím na  vyberete tisk s nastavením voleb. Automatický odstřih: Každý štítek je po vytištění automaticky odstřižen. Odstřihnout na konci: Odstřihne štítky po vytištění posledního štítku. Kopie: Vytiskne více kopií štítku.

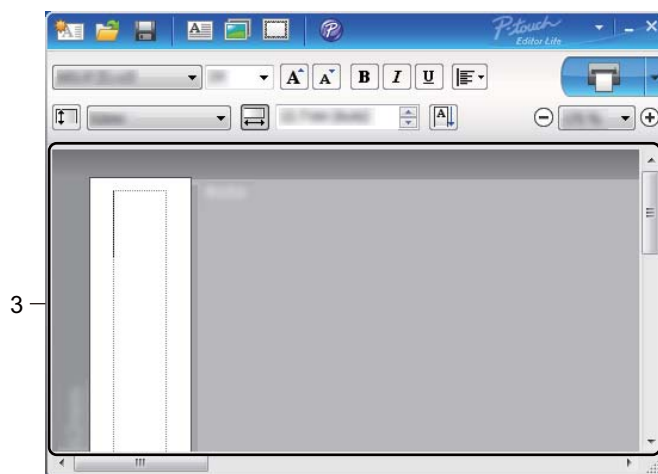

3 Zobrazení štítku

Zobrazení	Funkce
	Toto zobrazení štítku se objeví po spuštění programu. Nalevo od obrázku štítku je zobrazena aktuálně nastavená šířka štítku. Jestliže je napravo od štítku zobrazen text „Automaticky“, pak délka štítku bude automaticky upravena podle délky textu.
	Pro ruční změnu délky a šířky štítku přesuňte ukazatel na okraj oblasti štítku a poté ji přetáhněte, když se objeví modrá čára.
	Pro úpravu velikosti okna programu P-touch Editor Lite přesuňte ukazatel na okraj okna a roztáhněte ho, když se tvar ukazatele změní na šipku.
	Při přesouvání objektů se v některých případech zobrazují vodicí čáry. Stává se to tehdy, když je objekt zarovnán k levému, pravému, hornímu nebo dolnímu okraji potisknutelné oblasti nebo na střed. Na obrázku vlevo tyto vodicí čáry indikují, že objekt je vystředěn u horního okraje štítku.
	Vložená textová pole, obrázky a rámečky jsou považovány za objekty. Objekty jsou obklopeny úchyty (mají podobu osmi modrých bodů).
	Indikuje, že je daný objekt vybrán.
	Při přesunu ukazatele na úchyt se změní jeho tvar v šipku. Pro změnu velikosti objektu úchyty roztáhněte.
	Pro přesun objektů proveďte přetažení, když se ukazatel změní v nitkový kříž. U textových objektů se ukazatel změní na nitkový kříž pouze na okraji daného objektu.

Pro výběr a provedení následujících položek z nabídky klikněte pravým tlačítkem do oblasti náhledu rozvržení.

Jiné funkce (pro zobrazení klikněte pravým tlačítkem)

Nabídka	Proveďte
Zpět Opakovat	Klepnutím na Zpět přejdete o krok zpět k poslední operaci. Klepnutím na Opakovat zopakujete poslední operaci.
Vyjmout Kopírovat Vložit	Vyberte textovou oblast (nebo objekt), jež chcete vyjmout nebo zkopírovat, a zvolte Vyjmout nebo Kopírovat . Klepněte na cílovou oblast a vyberte Vložit .
Okraje	Tato funkce není dostupná pro tiskárny řady QL.
Vložit	Klepněte na Vložit . Pro vložení textu do štítku vyberte Textové pole . Výběrem Ze souboru vložíte obrázek uložený ve vašem počítači. Výběrem Snímek obrazovky vložíte vybranou oblast obrazovky počítače. Výběrem Symbol vložíte některý ze symbolů předdefinovaných v počítači. Výběrem položky Rámeček vložíte jeden z předdefinovaných rámečků v programu P-touch Editor Lite.
Směr	Vyberte textový objekt a klepnutím na možnost Vodorovný text nebo Svislý text změňte směr textu.
Číslování	Vyberte číslo nebo písmeno v textu a klepnutím na Číslování zadáte změnu čísel nebo písmen na každý štítek. Klepněte na  vpravo od tlačítka Tisk a poté klepněte na Možnosti tisku . Zaškrtněte políčko Číslování a do pole Počet zadejte počet štítků, které chcete vytisknout. Klepněte na tlačítko Tisk .
Změna obrázku	Vyberte obrázek a klepnutím na Změna obrázku nahradíte aktuální obrázek jiným.
Otočit	Tato funkce umožňuje otáčet objekty o 0° , 90° , 180° nebo 270° .
Pořadí	Vyberte jeden z objektů a klepněte na Pořadí . Poté zvolte Přenést dopředu , Přenést dozadu , Přenést blíže nebo Přenést dál a nastavte pořadí jednotlivých objektů ve vrstvách.
P-touch Editor...	Pro dočasné používání programu P-touch Editor klikněte na P-touch Editor. Pro kontinuální použití programu P-touch Editor stiskněte a podržte tlačítko Editor Lite, dokud nezhasne LED kontrolka Editor Lite.
Možnosti	Klepněte na Možnosti . Výběrem mm nebo palce nastavíte jednotky měření. Vyberte jazyk programu P-touch Editor Lite. Použití nově vybraného „ Jazyk “ dokončíte restartováním aplikace. Vyberte Po vytištění zobrazit novou hodnotu nebo Po vytištění obnovit původní hodnotu a nastavte možnosti číslování.
Brother support web	Klepnutím na Brother support web přejdete na webové stránky společnosti, kde naleznete podporu a informace.
O aplikaci...	Klepnutím na volbu O aplikaci zobrazíte informace o verzi P-touch Editor Lite.
Konec	Klepnutím na Konec ukončíte program P-touch Editor Lite.

Program lze aktualizovat na nejnovější dostupnou verzi pomocí programu P-touch Update Software.



Poznámka

- Samotný program se může lišit od obsahu této příručky.
- Při přenášení dat nebo aktualizaci firmwaru nesmíte vypnout napájení.

Aktualizace programů P-touch Editor

! Důležité

(Pouze systém Windows) Před aktualizací aplikace P-touch Editor nainstalujte ovladač tiskárny.

System Windows

1 Spustíte program P-touch Update Software.

■ Pro Windows Vista / Windows 7

Dvakrát klikněte na ikonu [P-touch Update Software].



Poznámka

Program P-touch Update Software lze také spustit níže uvedeným způsobem.

Klikněte na tlačítko Start a poté zvolte [Všechny programy] – [Brother P-touch] – [P-touch Update Software].

■ Pro Windows 8 / Windows 8.1

Klikněte na [P-touch Update Software] v nabídce [Aplikace] nebo dvakrát klikněte na ikonu [P-touch Update Software] na ploše.

■ Pro Windows 10

Z tlačítka Start klikněte na [Brother P-touch] – [P-touch Update Software] nebo dvakrát klikněte na ikonu [P-touch Update Software] na ploše.



- 2 Klikněte na ikonu [**Aktualizace programového vybavení počítače**].

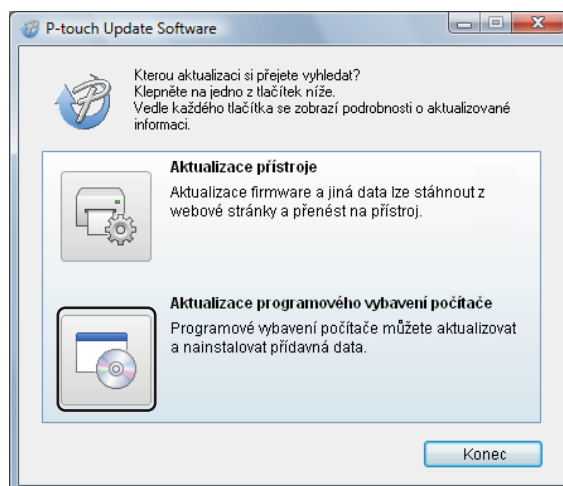

- 3 Zvolte položku [**Tiskárna**] a [**Jazyk**], poté zaškrtněte políčka vedle programu Cable Label Tool a P-touch Editor a poté klikněte na [**Instalovat**].

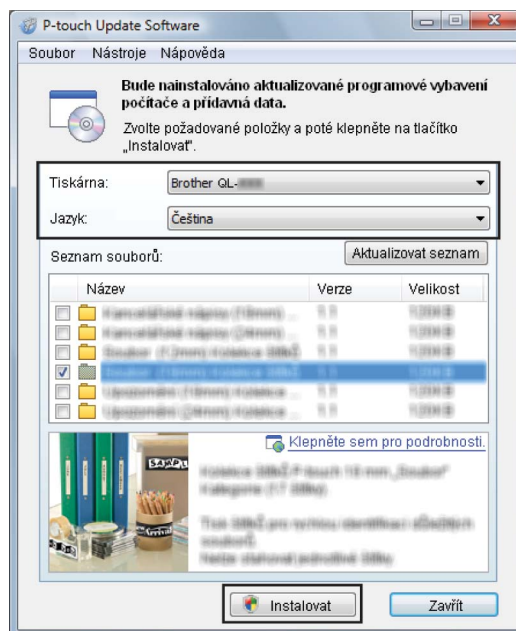

- 4 Zobrazí se zpráva o dokončení instalace.

System Mac

- 1 Dvakrát klikněte na ikonu [**P-touch Update Software**] na ploše.



Poznámka

Program P-touch Update Software lze také spustit níže uvedeným způsobem.

Dvakrát klikněte na položku [**Macintosh HD**] – [**Aplikace**] – [**P-touch Update Software**] a poté dvakrát klikněte na ikonu aplikace [**P-touch Update Software**].



- 2 Klikněte na ikonu [**Computer software update**] (Aktualizace počítačového softwaru).



- 3 Zvolte položku [**Printer**] (Tiskárna) a [**Language**] (Jazyk), poté zaškrtněte políčko vedle programu P-touch Editor a pak klikněte na [**Install**] (Instalovat).
- 4 Zobrazí se zpráva o dokončení instalace.

Aktualizace programu P-touch Editor Lite (pouze systém Windows) a firmwaru

! Důležité

- Před aktualizací firmwaru je třeba nainstalovat ovladač tiskárny.
- Při přenášení dat nebo aktualizaci firmwaru nesmíte vypnout napájení.
- Je-li spuštěna nějaká jiná aplikace, ukončete ji.

System Windows

- 1 Zapněte tiskárnu a připojte kabel USB.
- 2 Spustíte program P-touch Update Software.

■ Pro Windows Vista / Windows 7

Dvakrát klikněte na ikonu [P-touch Update Software].



Poznámka

Program P-touch Update Software lze také spustit níže uvedeným způsobem. Klikněte na tlačítko Start a poté zvolte [Všechny programy] – [Brother P-touch] – [P-touch Update Software].

■ Pro Windows 8 / Windows 8.1

Klikněte na [P-touch Update Software] v nabídce [Aplikace] nebo dvakrát klikněte na ikonu [P-touch Update Software] na ploše.

■ Pro Windows 10

Z tlačítka Start klikněte na [Brother P-touch] – [P-touch Update Software] nebo dvakrát klikněte na ikonu [P-touch Update Software] na ploše.



- 3 Klikněte na ikonu **[Aktualizace přístroje]**.

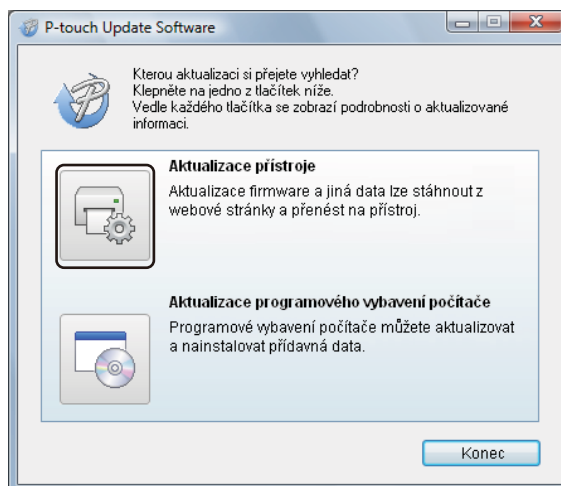

- 4 Vyberte možnost **[Tiskárna]**, zkontrolujte, že je zobrazeno hlášení **[Přístroj je správně připojen.]** a poté klikněte na tlačítko **[OK]**.

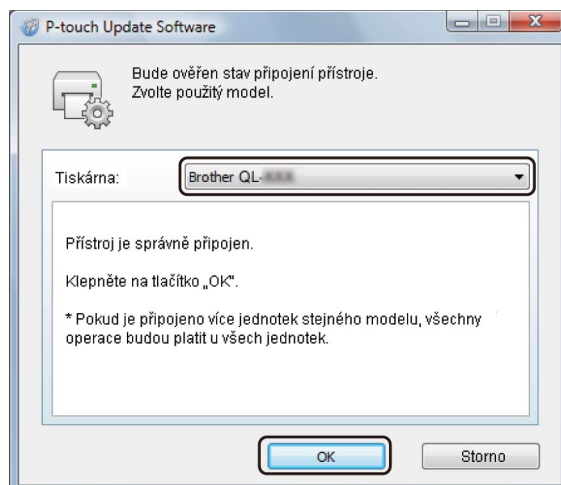

- 5 Vyberte položku **[Jazyk]**, zaškrtněte políčko u firmwaru, který chcete aktualizovat, a poté klikněte na tlačítko **[Přenos]**.

! Důležité

Během přenosu dat nevyplínejte tiskárnu ani neodpojujte kabel.

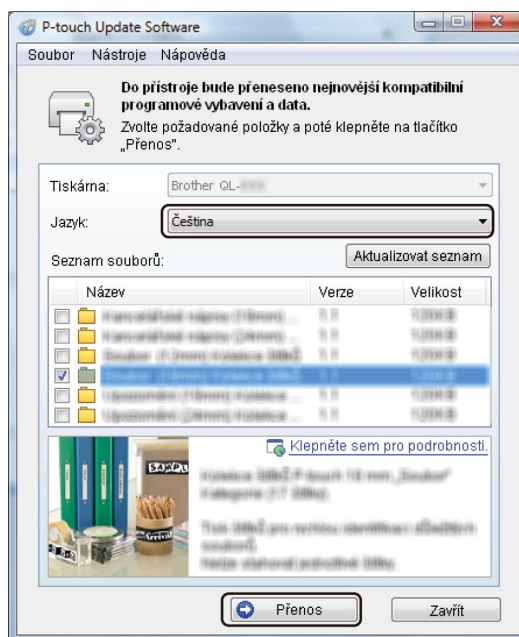

- 6 Zkontrolujte obsah určený k aktualizaci a kliknutím na tlačítko **[Start]** spusťte aktualizaci. Aktualizace firmwaru bude zahájena.

! Důležité

Během procesu aktualizace nevyplínejte tiskárnu ani neodpojujte kabel.

System Mac

- 1 Zapněte tiskárnu a připojte kabel USB.
- 2 Dvakrát klikněte na ikonu **[P-touch Update Software]** na ploše.



Poznámka

Program P-touch Update Software lze také spustit níže uvedeným způsobem.

Dvakrát klikněte na položku **[Macintosh HD] – [Aplikace] – [P-touch Update Software]** a poté dvakrát klikněte na ikonu aplikace **[P-touch Update Software]**.



- 3 Klikněte na ikonu [**Machine update**] (Aktualizace přístroje).

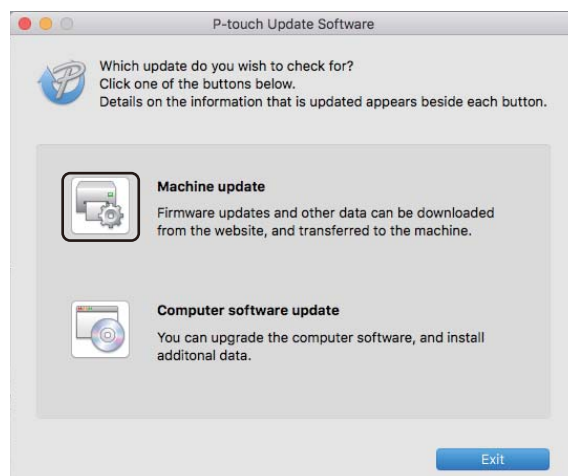

- 4 Vyberte možnost [**Printer**] (Tiskárna), zkontrolujte, že je zobrazeno hlášení [**The machine is connected correctly.**] (Přístroj je správně připojen.) a poté klikněte na tlačítko [**OK**].
- 5 Vyberte položku [**Language**] (Jazyk), zaškrtněte políčko u firmwaru, který chcete aktualizovat, a poté klikněte na tlačítko [**Transfer**] (Přenést).

! Důležité

Během přenosu dat nevypínejte tiskárnu ani neodpojujte kabel.

- 6 Zkontrolujte obsah určený k aktualizaci a kliknutím na tlačítko [**Start**] spustíte aktualizaci. Aktualizace firmwaru bude zahájena.



Poznámka

Během procesu aktualizace nevypínejte tiskárnu.



Příloha

Resetování tiskárny štítků	59
Údržba	60
Odstraňování problémů	63
Technické údaje o produktu	71

Pokud chcete odstranit všechny uložené soubory se štítky nebo pokud tiskárna nefunguje správně, můžete resetovat interní paměť tiskárny.

Obnovení veškerých nastavení do továrního nastavení pomocí tlačítek na tiskárně štítků

Chcete-li tiskárnu resetovat, proveďte následující postup.

- 1 Vypněte tiskárnu.
- 2 Stiskněte a držte tlačítko napájení (⏻) a poté stiskněte tlačítko Odstřih (⌘). Stavová LED kontrolka se rozsvítí oranžově a LED kontrolka Editor Lite bude blikat zeleně.
- 3 Pro resetování veškerých nastavení do továrního nastavení (včetně nastavení zařízení) třikrát stiskněte tlačítko Odstřih (⌘). Stavová LED kontrolka se rozsvítí oranžově a LED kontrolka Editor Lite se rozsvítí zeleně.

Resetování dat pomocí Nástroje pro nastavení tiskárny

Pro resetování veškerých nastavení tiskárny do továrního nastavení můžete použít také Nástroj pro nastavení tiskárny ve vašem počítači.

Další informace viz *Tovární nastavení* na straně 18.

Pro zajištění správného provozu doporučujeme provádět pravidelné čištění tiskárny.



Poznámka

Před čištěním tiskárny vždy odpojte napájecí kabel pro střídavý proud.

Čištění vnějšku přístroje

Otřete veškerý prach a nečistoty z povrchu hlavní jednotky pomocí měkké a suché látky.

Pro odstranění usazených nečistot použijte hadřík mírně navlhčený vodou.



Poznámka

Nepoužívejte ředidla na barvy, benzen, alkohol ani jiná organická rozpouštědla.

To by mohlo deformovat nebo poškodit kryt vaší tiskárny.

Čištění tiskové hlavy

DK role (typ papíru pro záznam pomocí vysokých teplot) používaná s přístrojem je navržena tak, aby automaticky čistila tiskovou hlavu. Když DK role projde během tisku a přísunu štítků hlavou, tiskovou hlavu vyčistí.

Čištění válečku

Vyčistěte váleček pomocí čistícího listu (dodáván zvlášť).

Tiskárna obsahuje pouze jeden čistící list.



Poznámka

Při čištění válečku nezapomeňte použít čistící list dodávaný výhradně pro tuto tiskárnu.

Budete-li používat jiné čistící listy, povrch válečku může být poškozen a může dojít k selhání jeho funkce.

- 1 Vypněte napájení tiskárny.
- 2 Podržte tiskárnu za přední část a pevně zdvihněte kryt přihrádky na DK roli, abyste jej otevřeli.



- 3 Vyměňte DK roli.

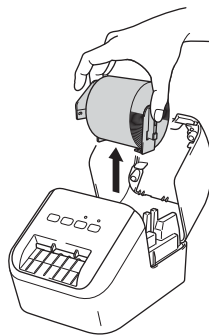

 **Poznámka**

Nezapomeňte DK roli odstranit před tím, než budete váleček čistit. Jestliže DK roli neodstraníte, funkce čištění válečku nebude fungovat správně.

- 4 Odstraňte část (B) čistícího listu. Vložte okraj (A) čistícího listu do tiskových jednotek.

 **Poznámka**

Potištěná strana čistícího listu by měla být otočena směrem nahoru.

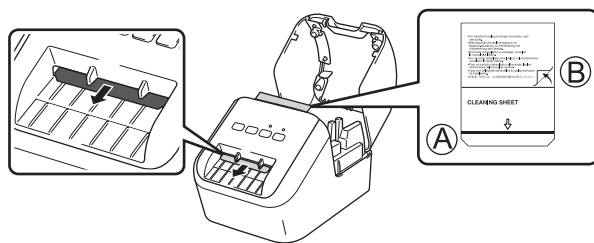

- 5 Uzavřete kryt příhrádky na DK roli a zapněte tiskárnu.
- 6 Stiskněte tlačítko Podávání () na déle než jednu sekundu. Čistící list vyjede. Přílnavá strana čistícího listu odstraní jakékoliv skvrny nebo prach na válečku.

 **Poznámka**

- Pokud čistící list nevyjede, stiskněte a držte tlačítko Podávání (), dokud čistící list nevyjede.
- Po použití čistící list zlikvidujte.

Čištění výstupu štítků

Způsobí-li štítek zaseknutí přístroje z důvodu pozůstatků adheziva na výstupu štítků, očistěte výstup štítků hadříkem.

V případě potřeby použijte na obtížně odstranitelné adhezivum mírně navlhčený hadřík.

Přehled

Tato kapitola popisuje řešení obvyklých problémů, ke kterým by mohlo při používání tiskárny dojít. Pokud s tiskárnou máte jakékoli problémy, nejprve se ujistěte, že jste správně provedli následující činnosti:

- Připojte tiskárnu k zásuvce střídavého napájení. Další informace viz *Připojení napájecího kabelu pro střídavý proud* na straně 6.
- Odstraňte všechny ochranné obaly tiskárny.
- Proveďte instalaci a výběr správného ovladače tiskárny. Další informace viz *Instalace programu a ovladačů tiskárny na počítač* na straně 7.
- Připojte tiskárnu k počítači nebo mobilnímu zařízení. Další informace viz *Připojení tiskárny štítků Brother k počítači* na straně 7.
- Úplně zavřete kryt přihrádky na DK roli.
- Správným způsobem vložte DK roli. Další informace viz *Vkládání DK role* na straně 4.

Jestliže problémy přetrvávají, přečtěte si tipy pro odstraňování problémů v této kapitole. Pokud nebudete problém schopni vyřešit ani po přečtení této kapitoly, navštivte Brother support web na adrese support.brother.com

Problémy s tiskem

Problém	Řešení
Tiskárna netiskne nebo došlo k chybě tisku.	<ul style="list-style-type: none"> Není uvolněný kabel? Zkontrolujte, zda je pevně připojený kabel. Je DK role správně nainstalována? Pokud ne, vyjměte DK roli a nainstalujte ji znovu. Zbývá dostatek role? Zkontrolujte, zda zbývá dostatek role. Není otevřen kryt přihrádky na DK roli? Zkontrolujte, že kryt přihrádky na DK roli je zavřený. Nedošlo k chybě tisku nebo přenosu dat? Vypněte a znovu zapněte tiskárnu. Pokud problém i nadále přetrvává, obraťte se na svého prodejce společnosti Brother. Je-li tiskárna připojena přes USB rozbočovač, zkuste ji připojit přímo k počítači. Není-li tomu tak, připojte ji k jinému USB portu. Ujistěte se, že položky [Typ papíru] (Windows) / [Print Media] (Tiskové médium) (Mac) v nástroji P-touch Editor odpovídají vloženému médiu.
Stavová LED kontrolka nesvítí.	<ul style="list-style-type: none"> Je správně zapojen napájecí kabel pro střídavý proud? Zkontrolujte, zda je zapojen napájecí kabel pro střídavý proud. Je-li zapojen správným způsobem, zkuste jej zasunout do jiné elektrické zásuvky.
Na vytištěných štítcích se nalézají šmouhy nebo špatně vytisklé znaky nebo nejsou štítky v přístroji správně posouvány.	<ul style="list-style-type: none"> Není znečištěná tisková hlava nebo váleček? I když tisková hlava při běžném používání obvykle zůstává čistá, může na ní uvíznout prach nebo nečistoty z válečku. V takovém případě váleček vyčistěte. Další informace viz <i>Čištění válečku</i> na straně 60.
Na počítači se zobrazí hlášení o chybě při přenosu dat.	<ul style="list-style-type: none"> Nenachází se tiskárna v režimu chlazení (neblíká oranžová stavová LED kontrolka)? Počkejte, dokud nepřestane stavová LED kontrolka blikat, a potom zkuste tisknout znovu.
Štítek se po tisku správně nevysouvá.	<ul style="list-style-type: none"> Zkontrolujte, zda výstupní slot pro štítky není zablokovaný. Zkontrolujte, zda je správně nainstalována DK role tak, že ji vyjmete a nainstalujete znovu. Zajistěte, aby byl kryt přihrádky na DK roli správně zavřený.
Přeji si zrušit aktuální tiskovou úlohu.	<ul style="list-style-type: none"> Ujistěte se, že tiskárna je zapnuta a stiskněte tlačítko napájení (⏻).
Kvalita tisku je nízká.	<ul style="list-style-type: none"> Nenachází se na válečku nečistoty nebo prach, které by mu bránily se volně otáčet? Vyčistěte váleček pomocí čisticího listu (dodáván zvlášť). Další informace viz <i>Čištění válečku</i> na straně 60.
Po výměně role při aktivaci funkce doplňků nebyl aktualizován styl rozvržení.	<ul style="list-style-type: none"> Zavřete aplikaci P-touch Editor, abyste ukončili funkci Add-In, a poté funkci Add-In aktivujte znovu.

Problém	Řešení
Ikona funkce P-touch Add-In se nezobrazuje v aplikaci Microsoft Word.	<ul style="list-style-type: none"> • Spustili jste aplikaci Microsoft Word z aplikace Microsoft Outlook? • Nebyla jako výchozí editor pro Microsoft Outlook zvolena aplikace Microsoft Word? <p>Vzhledem k programovým omezením přídatná funkce Microsoft Word nefunguje s výše uvedenými nastaveními. Ukončete aplikaci Microsoft Outlook a spusťte znovu aplikaci Microsoft Word.</p>
Chyba odstřihu.	<ul style="list-style-type: none"> • Pokud dojde k chybě jednotky ořezu, ponechte zavřený kryt přihrádky na DK roli a stiskněte tlačítko napájení (⏻). Jednotka odstřihu se přesune zpět do normální polohy a tiskárna se automaticky vypne. <p>Poté, co se tiskárna vypne, prohlédněte výstup štítků a odstraňte uvízlé štítky. Obratě se na zákaznický servis Brother.</p>
Přeji si resetovat tiskárnu.	<p>Jakmile se tiskárna vypne, stiskněte a držte tlačítko Odstřih (⏻), zatímco držíte stisknuté tlačítko napájení (⏻). Až začne blikat LED kontrolka Editor Lite a stavová LED kontrolka se rozsvítí oranžově, držte stále stisknuté tlačítko napájení (⏻) a třikrát stiskněte tlačítko Odstřih (⏻). Tiskárna se resetuje na tovární nastavení.</p>

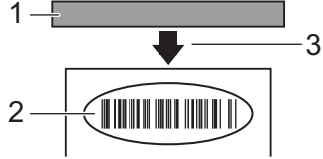
Problém	Řešení
Vytisknutý čárový kód nelze přečíst.	<ul style="list-style-type: none"> ■ Vytiskněte štítky tak, aby byly čárové kódy zarovnané s tiskovou hlavou, jak je zobrazeno níže: <div style="text-align: center; margin: 10px 0;">  </div> <ul style="list-style-type: none"> 1 Tisková hlava 2 Čárové kódy 3 Orientace tisku <ul style="list-style-type: none"> ■ Zkuste použít jiný skener. ■ Doporučujeme vám tisknout čárový kód pomocí možností Kvality tisku nastavených na [Upřednostnit kvalitu tisku] (s výjimkou dvoubarevného tisku). <p>System Windows Vista</p> <p>Abyste zobrazili možnosti [Kvalita], otevřete vlastnosti tiskárny kliknutím na tlačítko Start – [Ovládací panely] – [Hardware a zvuk] – [Tiskárny], pravým tlačítkem myši klikněte na tiskárnu, kterou chcete nastavit, a potom klikněte na možnost [Předvolby tisku].</p> <p>Pro Windows 7</p> <p>Abyste zobrazili možnosti [Kvalita], otevřete vlastnosti tiskárny kliknutím na tlačítko Start – [Zařízení a tiskárny], pravým tlačítkem myši klikněte na tiskárnu, kterou chcete nastavit, a potom klikněte na možnost [Předvolby tisku].</p> <p>Pro Windows 8 / Windows 8.1</p> <p>Abyste zobrazili možnosti [Kvalita], otevřete vlastnosti tiskárny kliknutím na [Ovládací panely] na obrazovce [Aplikace] – [Hardware a zvuk] – [Zařízení a tiskárny], pravým tlačítkem myši klikněte na tiskárnu, kterou chcete nastavit, a potom klikněte na možnost [Předvolby tisku].</p> <p>Pro Windows 10</p> <p>Abyste zobrazili možnosti [Kvalita], otevřete vlastnosti tiskárny kliknutím na tlačítko Start – [Nastavení] – [Zařízení] – [Tiskárny a skenery] – [Zařízení a tiskárny], pravým tlačítkem myši klikněte na tiskárnu, kterou chcete nastavit, a potom klikněte na možnost [Předvolby tisku].</p> <p>System Mac</p> <p>Chcete-li změnit možnosti Kvality tisku, otevřete dialogové okno Tisknout a v místní nabídce možností tisku zvolte [Základní].</p>









Problém	Řešení
Při tisku v červené barvě se objevuje bílá svislá čára.	<ol style="list-style-type: none"> 1 Vyměňte DK roli z tiskárny. 2 Úplně zavřete kryt přihrádky na DK roli. 3 Stiskněte a držte tlačítko Editor Lite po dobu delší než pět sekund. Počkejte, zatímco se váleček desky otáčí. 4 Jakmile se váleček desky zastaví, vložte DK roli. <p>Váleček se bude otáčet asi 40 sekund.</p>
Přeji si podat štítek.	Stiskněte tlačítko Podávání (↑ ) na jednu sekundu.



















Informace o verzi





Problém	Řešení
Neznám číslo verze firmwaru tiskárny.	<p>Můžete použít následující postup.</p> <ol style="list-style-type: none"> 1 Zapněte tiskárnu. 2 Stiskněte a podržte tlačítko Odstrih (>✂) po dobu několika sekund a vytiskne se zpráva. <p>Při tisku této zprávy doporučujeme DK roli se štítky o šířce 29 mm nebo více a s tiskovou délkou 64 mm.</p> <p>DK roli nelze použít pro dvoubarevný tisk.</p>
Chci ověřit, zda používám nejnovější dostupnou verzi programu.	<p>Pomocí programu P-touch Update Software zkontrolujte, zda používáte nejnovější verzi.</p> <p>Další informace o programu P-touch Update Software naleznete v části <i>Jak aktualizovat programové vybavení P-touch</i> na straně 51.</p>

LED kontrolky

Tyto kontrolky svícením a blikáním oznamují stav tiskárny.

-  nebo  nebo  Kontrolka svítí vyobrazenou barvou
-  nebo  nebo  Kontrolka bliká vyobrazenou barvou
-  Kontrolka může být zhasnutá, svítit nebo blikat libovolnou barvou
-  Kontrolka nesvítí

Stavová LED kontrolka	LED kontrolka Editor Lite	Stav
		Vypnuto
		Zapnuto
		Režim podávání
		Režim tisku
		Režim otáčení válečku vpřed/vzad
		Režim odstřihu
		Režim čištění
		Režim P-touch Editor Lite
		Režim přípravy tisku
		Probíhá rušení úlohy
		Příjem dat z počítače
		Probíhá přenos dat
		Kryt přihrádky na DK roli je otevřen. Správným způsobem zavřete kryt přihrádky na DK roli
		Režim resetování Další informace viz <i>Obnovení veškerých nastavení do továrního nastavení pomocí tlačítek na tiskárně štítků</i> na straně 59.
		Tlačítko Odstřih (☒) je stisknuto třikrát v režimu resetování
		Režim vypnutí systému Tlačítko Odstřih (☒) je stisknuto jedenkrát či dvakrát v režimu resetování
		Režim chlazení
		Režim přepisu dat
		Režim zavádění systému

Stavová LED kontrolka	LED kontrolka Editor Lite	Stav
 (1krát za 2 sekundy)		Konec DK role
		Chyba posuvu
		Kryt přihrádky na DK roli byl otevřen v okamžiku, kdy se tiskárna používala
		Chyba, chybí médium
		Chyba, nesprávné médium
		Chyba komunikačního příkazu Chyba dvoubarevného tisku média ve vysokém rozlišení
 (2krát za 2 sekundy)		Chyba odstřihu
		Chyba systému

Odstraňování problémů

Problém	Řešení
Přijata data ve vyrovnávací paměti	Tisková data jsou uložena ve vyrovnávací paměti. Pokud tiskárna neobdržela kompletní data, tisk nebude zahájen. Vypněte tiskárnu a poté ji znovu zapněte.
Tisková hlava se ochlazuje	Tepelná tisková hlava je příliš horká. Tiskárna se zastaví a pokračuje v tisku až poté, co se tepelná tisková hlava ochladí. Tisková hlava se může příliš zahřát, pokud tisknete velké množství štítků. Pokud se tepelná tisková hlava příliš zahřeje, může tisknout na místa, která nemají být potištěna. Abyste předešli či oddálili přehřátí, zajistěte, aby byla tiskárna dostatečně odvětrávána a nenacházela se v uzavřeném prostoru. Pokud se tiskárna musí ochladit, protože je přehřátá kvůli typu DK role, kterou používáte, nebo obsahu štítku, tisk může trvat déle, než je obvyklé.  Poznámka Tento stav může nastat častěji, pokud tiskárnu používáte ve vysokých nadmořských výškách (nad 3 048 m) kvůli nižší hustotě vzduchu, který tiskárnu ochlazuje.
Tiskárna je v režimu spánku	Pokud chcete tento problém vyřešit, požádejte o pomoc místního prodejce společnosti Brother nebo zákaznický servis Brother.
Chyby DK role	Zkontrolujte následující: <ul style="list-style-type: none"> • Používáte správnou DK roli. • Zbývá dostatečné množství štítků. • DK role je vložena správně.
Chci resetovat chybu	Pro resetování chyby: <ol style="list-style-type: none"> 1 Otevřete kryt přihrádky na DK roli a potom jej znovu zavřete. 2 Pokud se chyba neresetovala, stiskněte tlačítko Odstřih (>⊗). 3 Pokud se chyba neresetovala, vypněte tiskárnu a poté ji znovu zapněte. 4 Pokud se chyba neresetovala, kontaktujte zákaznický servis Brother.

Technické údaje tiskárny štítků

Velikost		
Rozměry	Přibližně 125,3 (Š) × 213 (H) × 142 (V) mm	
Hmotnost	Přibližně 1,15 kg (bez DK rolí)	
LED kontrolky		
LED kontrolka Editor Lite (zelená), stavová LED kontrolka (zelená, oranžová, červená)		
Tlačítka		
Tlačítko napájení, tlačítko Podávání, tlačítko Odstřih, tlačítko Editor Lite		
Tisk		
Metoda	Přímý tepelný tisk pomocí tepelné hlavy	
Tisková hlava	300 dpi / 720 bodů	
Rozlišení tisku	Standardní: 300 dpi × 300 dpi Režim vysokého rozlišení: 300 dpi × 600 dpi	
Rychlost tisku	Pouze černobílý tisk: Max. 148 mm/s Dvoubarevný (černá a červená na bílé DK roli) tisk: Max. 24 mm/s Skutečná rychlost tisku se liší podle podmínek.	
Maximální šířka tisku	58 mm	
Rozhraní		
Port USB	Verze 2.0 (plná rychlost) (periferní)	
Napájení		
Napájení	220-240 VAC 50/60 Hz 1,1 A	
Automatické vypnutí	Vypnuto/10/20/30/40/50/60 minut (Chcete-li změnit nastavení automatického vypnutí, viz <i>Změna nastavení tiskárny štítků Brother</i> na straně 13.)	
Jiná		
Odstřih	Trvanlivá automatická jednotka odstřihu	
Prostředí	Provozní teplota a vlhkost	Za provozu: mezi 10 °C a 35 °C / mezi 20 % a 80 % Maximální teplota vlhkého teploměru: 27 °C
Kompatibilní operační systémy		
Pro úplný a aktuální seznam softwarů viz support.brother.com		

brother